Edición de 20 páginas

LA NACION

AO VII

SANTIAGO DE CHILE, LUNES 1.o DE OCTUBRE DE 1923

PRECIO EN TODO EL PAIS VEINTE CENTAVOS

SUSCRICIONES: Por n año: $ 50.00—Por 6 meses: $ 26.00
Por 3 meses: $ 14.—Por 1 año extranjero: $ 110

Núm. 2,452

EL MATRIMONIO DE PAITA

Cuento por **MAURICE COURT.**

Lo había onocido en un baile, y lo había mado. Tenía negros cabellos, apltados por el cosmético; ojos láuidos y crueles, manos largas, orenas y frescas, y un nombre taliano. Paulita, en sus brazos, ubiera querido que los tangos n se acabasen nunca.

El le habahablado de las pampas, de es llanuras inmensas, por donde lopan los caballos salvajes; de antos y de guitarras que al ardecer reunen a los hombres. Y s evocaba agrupados, silenciosos con el cuchillo en la cintura y sombrero cayendo [illegible] os ojos.

[illegible] o su imaginación [illegible] día que Paulita le [illegible] no po qué contestarle, y le dijo: "a amo a usted!". [illegible] d allecer. Sus dedos [illegible] bre el brazo de su pareja. Cesaro de bailar.

Desde entones, él le habló de amor.

Un día con esió corajudo, cerró los puños dijo: "¡Mi nena!" Ella comprendi que él quería casarse.

—¡Oh—dijo Paulita.—papá no consentirá nuna! No le gustan los extranjeros... Además, ¡es tan rico!...

—¡Ah! ¿Es ico?

Y por vez primera hablaron seriamente del aor. Tito Zambollini—que así se amaba—dijo que su fortuna estaa a punto de llegar a sus manos y que desconocía a cuánto alcanaba.

Paulita le dlaró que querían casarla con un tonto, trabajador y sabio, pero q no sabía bailar. Era el jefe de a industria enriquecedora a la ual debía Paulita la mitad de su educción. Se llamaba Juan de omar.

—Si usted se asa con él—dijo Tito,—la mataré

De pronto, Ti se puso en pie y se apretó la ente:

—Yo creo qu tenga una idea—dijo.—¡Adiós!

Estuvo ella quce días sin verlo, y la incertimbre exasperaba su pasión. Reapareció. Ella esperaba una palara de amor. El lo dijo:

—¡Todo está dispuesto! ¡Sígueme!

Paulita se dej llevar. El la condujo al Consuado de su país. Cuatro jóvenes la esperaban. Tenían cabellos neos, aplastados por el cosmético; jos lánguidos y crueles, manos laas y frescas y nombres italianos eran argentinos.

—¡Nuestros tegos! — dijo Tito.

Se le leyó a Pulita un documento en español que no entendió, pero que firm con mano rápida.

—¿Estamos caslos?—preguntó después.

—Todavía no—do Tito.

Y le explicó:

—Acabamos de rmar dos poderes a nombre de os amigos que viven en Buenos ires. Cuando éstos reciban las coas, se presentarán ante el alcae y el cura, que los casarán a uestros nombres. Entonces seremos nosotros esposos ante los ombres y ante Dios. La Argentis uno de los pocos países en xiste el matrimonio por pod Es muy cómodo, porque lo jes resultan caros. Dentro de meses serás mi mujer.

—¡Qué tarde!—lamó Paulita.

—Hasta entono no te volveré a ver; es coiente.

Y después le darla, subió al auto con sus os y marchó, dejando a Paulit la acera.

Se quedó trisespués pensó en lo que sería Buenos Aires el matrimonio d jóvenes con los cabellos negr erfumados y con cosmético, y tendrían ojos lánguidos y cru y nombres italianos. Le hiz reír esta visión, y pensó ya ra cosa...

Pasó la vida, fué de moda el tango; le s el **shimmy**, y Juan de Gom aprendió; ya Paulita no pens resistir a la volutad de su p una mañana de Primavera se con Juan de Gomar.

Los recién cas de vuelta de la iglesia, estan pie junto al piano. Una ta tocaba el **shimmy**, y sus os desfilaban ante ellos. Así pan, cuando el padre de Pau los llamó. Le siguieron a su cho. Allí los esperaba Tito.

—¡Esposa mí clamó.

Juan de Gom quedó sorprendido. Tito letió lo que le acababa de decir adre de Paulina, y le enseñ acta de matrimonio.

—¡Yo soy el o de vuestra mujer!—concluy

—¿Es posible eguntó Juan. Paulita bajó irada:

—Es verdad— ella.— Pero he estado tan ola con nuestro matrimonio, do Juan, que lo había olvida

—¿Cómo? ¿T has olvidado?—gritó Tit so no es posible.

—Usted sabe embargo,—dijo dulcemente lita,—que ya no se baila el

—Pero, ¿qué s a hacer?—interrogó Juan.

—Este señor divorciará—exclamó el padi

—¡Cómo, señ n la Argentina no existe orcio. Se casa uno con facili ero es para toda la vida.

—Y entre ta dijo Juan de Gomar.—nos e los amigos para felicitarno

—¡Vamos—d Tito,—y que nos feliciten!

—¡Retírese u—dijo el padre.—Le daré nta mil francos.

—Me ofende l, señor; yo amo a su hija.

—¡Cien mil!

—La amo me eso.

—¡Doscientos

—Calma, suc calma—aconsejó Gomar.

Pero Tito r naba, lamentando que no era en sus manos deshacer u rimonio cuya dote le quedarí as manos.

—¡He enco la solución!—exclamó el p—La hija de mi hermano, q llama María [illegible] bre de Paulita. Vuestra a trimonial sirve para ella. nta usted en la sustitución, firmó el cheque...

—Lo haré, do caso, por complacerlo; p querrá ella?

—Sí; ella no en sus cabales?

—¡Es idiota creto Gomar.

—He aquí eque, "yerno mío"—dijo el

Tito dobló el rosado y se lo guardó en illo.

—Entendidos Tito.— Por lo demás, podré ciarme cuando quiera.

—¿No dice ue en la Argentina es im el divorcio?

—Cierto; pe en el Uruguay, en la otlla del Plata. A eso se le atravesar la ribera.

M. D.

LA MUJER QUE MATO AL ESPOSO A QUIEN AMABA

EL EXTRAÑO CASO DE LA PRINCESA FAHMY BEY, QUE AMABA Y ODIABA AL MISMO TIEMPO A SU MARIDO

Dos esposos que viven continuamente con el arma homicida al alcance de su mano. sin dejar por eso de quererse entrañablemente

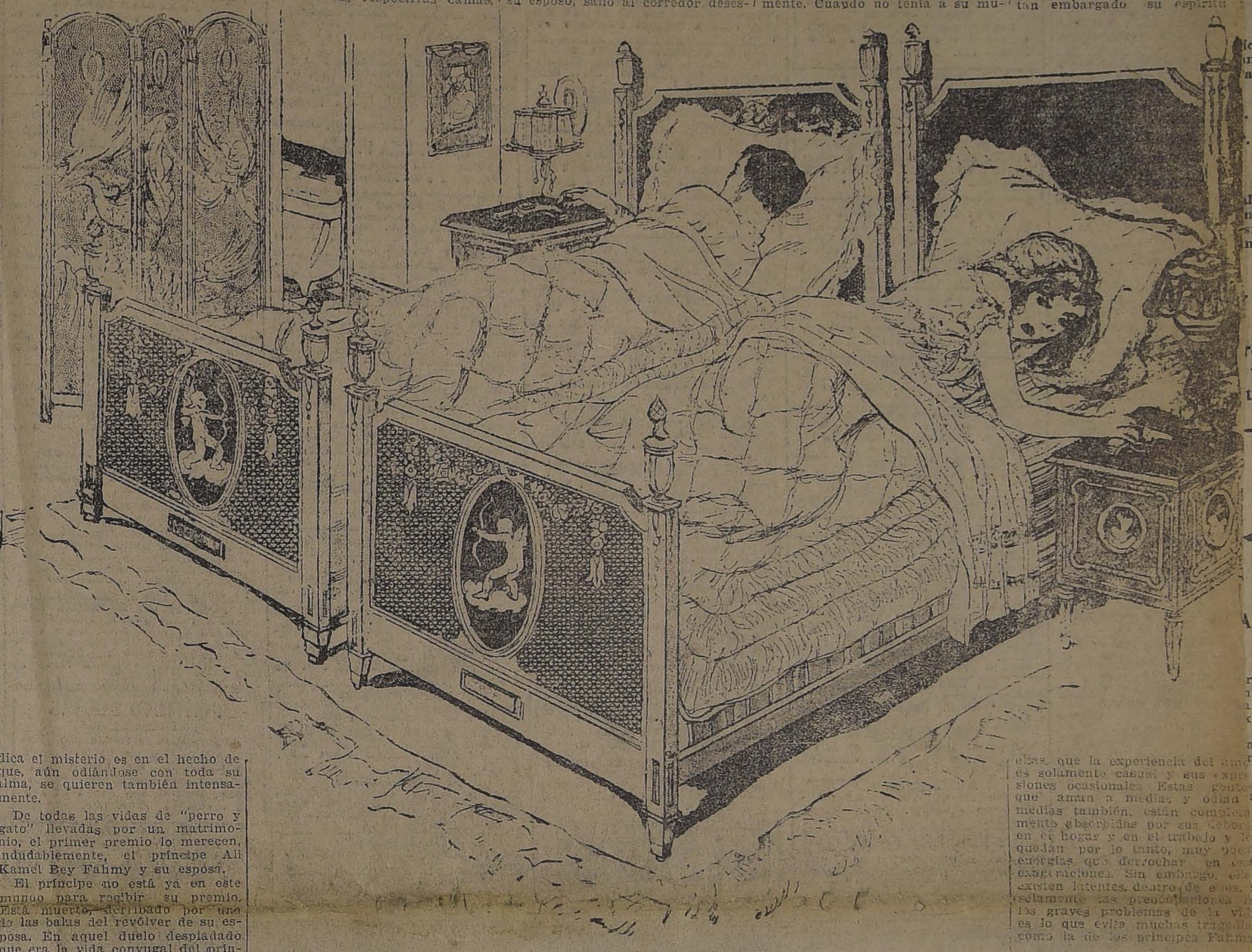

Todos habrán oído hablar de algún matrimonio que se lleva "como perro y gato". Se usa esta frase para señalar a un hombre y una mujer que se pasan la vida disputando, peleándose, amargando mutuamente sus vidas. Generalmente, cuando alguien comenta la vida de uno de estos matrimonios, piensa: "Y si no pueden vivir juntos... ¿por qué viven?

Pero donde verdaderamente radica el misterio es en el hecho de que, aún odiándose con toda su alma, se quieren también intensamente.

De todas las vidas de "perro y gato" llevadas por un matrimonio, el primer premio lo merecen, indudablemente, el príncipe Ali Kamel Bey Fahmy y su esposa.

El príncipe no está ya en este mundo para recibir su premio. Está muerto, derribado por una de las balas del revólver de su esposa. En aquel duelo despiadado que era la vida conyugal del príncipe egipcio, fué él quien cayó vencido.

El príncipe y la princesa Fahmy eran dos figuras prominentes en los altos círculos sociales de Londres, París y El Cairo. El era de la dinastía egipcia, joven e inmensamente rico, como un sultán de los cuentos de Las mil y una noches. Ella, que era doce años mayor que él, había nacido en Francia y pertenece a una de las más distinguidas familias. En la mansión de esta pareja predilecta de la fortuna y del amor, los reyes y linajudos titulos de todos los países eran huéspedes corrientes, que ya no despertaban la más mínima admiración.

Nunca pudo ponerse en duda el inmenso amor que ambos esposos sentían el uno por el otro. Sin embargo, al celebrarse el juicio que acusaba a la princesa de asesinato de su esposo, se supo que durante varios años, ambos tenían la costumbre de dormir con el revólver al alcance de la mano, en sus respectivas camas, colocadas una junto a la otra.

Cuando se iban a dormir, ninguno de ellos lo hacía con la seguridad de despertar al día siguiente. He aquí una situación que parece inverosímil: la esposa sobresaltada por el menor movimiento de su esposo dormido, echa mano rápidamente, con desesperación, al revólver, que siempre está a mano encima de la mesa de luz, hasta que, tranquilizada al ver que el príncipe duerme, vuelve a dejar el arma en su sitio y se duerme otra vez... para despertase con idénticos temores una hora más tarde.

Y del mismo modo el príncipe... ¡Qué vida!

En el citado juicio, se supo, sin embargo, que aquellos dos seres que se odiaban hasta el punto de mostrarse dispuestos a matarse uno al otro, se querían al mismo tiempo entrañablemente, con tal intensidad que para cada uno de ellos solamente existía en el mundo una persona: el otro. Cuando la princesa mató a su esposo, salió al corredor desesperada, pidiendo auxilio, y después se arrojó sollozando convulsivamente sobre el cadáver del sér tan querido y odiado al mismo tiempo.

Said Enany, el secretario del príncipe, declaró:

"Se insultaban delante de todo el mundo, y a menudo llegaban hasta irse a las manos. Era aquella una vida imposible, que no puedo comprender cómo la soportaba ni uno ni otro. Discutían acaloradamente por la más leve nimiedad, y, sin embargo, me consta que se amaban inmensamente. Cuando no tenía a su mujer junto así, el príncipe se desesperaba y muchas veces he visto a la princesa llorar ante el retrato de su esposo cuando éste había salido".

El caso de este matrimonio a la vez, único y típico. Hicier lo que muchos otros maridos cen solamente con el pensami to. Dieron rienda suelta a impulsos, en lugar de sofocar como lo hacen casi todos los más hombres y mujeres qu encuentran en el mismo caso. generalidad de las gentes, que ven las batallas de la vida, tien tan embargado su espíritu ellas, que la experiencia del amo es solamente casual y sus expr siones ocasionales. Estas gent que aman a medias y odian medias también, están comple mente absorbidas por sus debere en el hogar y en el trabajo y le quedan por lo tanto, muy po energías que derrochar en exageraciones. Sin embargo, ell existen latentes dentro de ellos, solamente las preocupaciones los graves problemas de la vi es lo que evita muchas traged como la de los príncipes Fahm

DOS CAJAS REGISTRADORAS

en espléndidas condiciones, véndense de ocasión.

TRATAR: HOTEL BRISTOL

Pieza 25, 10 a 12 y de 2 a 5

QUININA EN FORMA SUPERIOR NO AFECTA LA CABEZA

Por motivo de su efecto tónico y laxante, el **LAXATIVO BROMO QUININA** es superior a la Quinina ordinaria. No produce nerviosidad ni malestar en la cabeza. Téngase en cuenta que sólo hay un "Bromo Quinina". La firma de E. W. GROVE en cada cajita.

DE MESA

TAL POQUINDO

RADIOACTIVA

¡¡PROTOCOLO!!

TAMBIEN PARA FUMAR HAY "PROTOCOLO"

AVISOS de REMATE

LEA EN LA ULTIMA PAA

EL 2 DE OCTUBRE INSTALACIONES ALMACEN ABARROTES.
EL 22 DE OCTUBRE PROPIEDADES.
HOY "LA EQUITATIVA".— PRENDAS VAS.
MAÑANA MENAJE DE CASA Y CONSULTORL DOCTOR MAIRA.
MAÑANA EDUARDO RODRIGUEZ.
MAÑANA COMPAÑIA 1872 y 1878.
MAÑANA VICTOR ARAYA.— "LA TORRE O".— SAN DIEGO 1498.
EL 22 DE OCTUBRE CASAS.

LA GRAN TINTORERIA A VAPOR "FRANCIA"

TIENE EL AGRADO DE PARTICIPAR A LA ALTA SOCIEDAD

Que el cambio de Estación le impone la renovación de colores en sus trajes de calle, como trajes Sastre, Batas, Abrigos, etc. En sus vestidos de soirée, salidas de teatros y tapados.

EN LIMPIADOS QUIMICOS Y AL VAPOR

Toda clase de ropas finas y accesorios de lujo, Guantes, pieles, Boas, Plumas y Boas, Plumas y Marabús.

CASA N.o O. 1
Alameda 2019, Teléf, 1235
LOCAL PROVISORIO

OFICINA CENTRAL: CASA 10, ESTADO 11
Casa No. 5: Sto. Domingo 1019 -:- Casa No. 3: San Diego 211

CASA N.o 2, San Antonio 388, casi esquina Merced

FABRICA Y BATANES 10 DE JULIO 212
ENTRE VICUÑA MACKENNA Y MAESTRANZA

SEÑORA!!

¿Sabe Ud. cuales son los colores de Gran Moda de la temporada? Pase a verlos en la Tintorería Modelo AU CHIC-Estado 85
En Valparaíso y Viña del Mar LE GRAN CHIC

LOTERIAS LOTERIAS

DE BENEFICENCIA NACIONAL ARG MENTE A SORTEARSE PROXIMA.

Octubre 9, de $ 100,000 arg.; ENTERO QUINTO: $ 17 CHILENOS
Octubre 9, de $ 20,000 arg.; ENTERO QUINTO: $ 5 CHILENOS
Octubre 16, de $ 80,000 arg.; ENTERO QUINTO: $ 14 CHILENOS
Octubre 16, de $ 20,000 arg.; ENTERO QUINTO: $ 5 CHILENOS

¿Quiere usted ganar en la Lotería? Adquiera sus billetes UNICAMENTE en la afortunada
CASA E. TURRI — Buenos Aires
GALERIA GÜEMES 356 — CASILLA, CORREO 1772

DEL HOSPITAL DE CARIDAD, DE MONTEVIDEO, A SORTEARSE PROXIMAMENTE:

Octubre 5, con premio mayor de $ 50,000 oro uruguayo.
ENTERO a $ 90; cada QUINTO de billete a $ 18 CHILENOS
Octubre 11, con premio mayor de $ 20,000 oro uruguayo
ENTERO a $ 50; cada QUINTO de billete a $ 10 CHILENOS

GUIA PROFESIONAL

BOGADOS

RIEL AMUNATEGUI
VADOR DE LA VEGA
lorandé 235, interior, 3-6. 91. Teléfono 1965.

ESTO BARROS JARPA
s asuntos profesionales el stín Barros Jarpa, en Mo-

N BARROS RIESCO
Huérfanos 1285. Domicilio: 387.

O CHACON DEL CAMPO
450 (bajos). Teléfono 2004, 11.

CO DUNCKER BIGGS
833 (altos Banco Germá- silla 219. Teléfono 295.

BERTO DUBAN B.
1235, Oficina 8. Casilla

LFOR FERNANDEZ
profesionales 10-12 A. M. y domicilio: Catedral

CANOR ELGUETA
Alessandri 19-A. Teléfono tos civiles, comerciales, criminales.

O ERRAZURIZ LAZCANO
A. QUINTEROS T.
l 301. Teléfono 633.

INO GALLARDO NIETO
163. Altos. Teléfono 2348.

OR ARNALDO GUERRA
os criminales. Nulidades nio. Divorcio. Teléfono nto Domingo 1251.

SVALDO REVIA L.
N.o 244. Casilla 1831.

MERINO E.
LUIS MERINO E.
66. Teléfono 2077. Casilla 1 y 4.30-6.

ORENZO MONTT
OSIC MONTT WILLMS
1307. Teléfono 1307.

MALAQUIAS CONCHA
criminales. Casaciones. — 1205. Casilla 1088.

RNARDINO LEIVA
Bandera 552. Casilla 2068.

MANUEL OLIVA
Alessandri 15-A. Teléfono . Juicios civiles y crimi-

BERTO DE PETRIS
y domicilio: Galería Ales- 2.o piso. Teléfono 156. 944.

TONIO PLANET O.
ente cuestiones comercia- udio, Bandera 160. Casilla

NDE: SANTELICES E.
Compañía 1246. Teléfono

UIS SALAS ROMO
Compañía 1378. Lunes en o, Prat 136. De 2 a 5.

ENTO YAÑEZ VELASCO
s 618. Teléfono 76 .

AL VERGARA BARROS
Teatinos 14. De 10 a 12.

NGENIEROS

FREDO LEA PLAZA
Huérfanos 2334. Oficina 1168. Teléfono 137.

FAEL TORREBLANCA
técnica. Galería Alessandri lla 3952. Teléfono 1249.

MEDICOS

ITALO ALESSANDRINI
y Ginecología, de 1 a 3. 322. Teléfono 3555.

AMENABAR OSSA
14 años. Europa, 8 años. director Hospital de Ojos Stanford (Inglaterra). — 494. De 1.30 a 4. Teléfono

Dr. CARLOS D. AGUIRRE
Vías urinarias. Venéreas. Sífilis. Carmen 191. Consultas 5-7.

Dr. ALCAINO
Oído, nariz, garganta, vías lacrimales. Especialista Hospital Salvador y Niños. 3-5. Dieciocho 957

Dr. LUIS ACHURRA O.
Homeópata. 10 a 12, 2 a 4. García Reyes 553.

Dr. AMESTI
Cirugía. Enfermedades señoras. San Martín 45. Teléfono 3742. De 4 a 5.30.

Dr. ARNELLO
Cirugía, anestesia general. Venéreas. García Reyes 17. De 12-3. Hospital San Vicente 4-5.

DR. ANIBAL ARIZTIA
Enfermedades niños. Consulta: 1½-3½. Teléf. 1547. Huérfanos 1724.

Dr. BUNSTER
Médico Hospital San Juan de Dios. Asistencia Pública Santa Rosa 88. Consultas 2 a 3. Teléfono 3476.

ARTURO BARRAZA ARAYA
Médico cirujano
Especialmente vías urinarias, venéreas y sífilis. De 3 a 6. Puente 557.

Dr. BORQUEZ SILVA
Estudios Europa. Pulmón, Corazón, Estómago, intestinos. Rayos X, 2-6. A. Prat 80. Teléfono 19, Matadero.

Dr. J. BRONFMAN
Regresó de Europa. Cirugía Ginecología. Venéreas. 2 a 5. Compañía 1463. Teléf. 3457. (Teléf. Domicilio 3086).

Dr. BARRENECHEA
Oculista y especialista en oídos, nariz y garganta. Estado 91. Regresó.

Dr. BISQUERT
Vías urinarias, sífilis. Moneda 859 De 2-6. Casilla 2563. Teléfono 956

Dr. RIFO BUSTOS
Estudios en Europa, medicina interna, preferentemente corazón, estómago, Cochrane 177.

Dr. JULIO BUSTOS
Médico de ciudad de Santiago. Medicina interna, niños. Sífilis. Recoleta 707. De 2-4.

Dr. ROBERTO BALTRA J.
Medicina general. Vías urinarias. 3.30 a 6. Ahumada 11. Teléfono 170 Parque.

Dr. BRAGA CASTILLO
Rayos X. Merced 136. Teléfono 1393. Consultas de 9-10 y 1-4.

Dr. MARIANO BAHAMONDES RUIZ
Cirugía-Ginecología. Ahumada 17. 3 a 5. Domicilio: Delicias 1230.

Dr. FERNANDO CRUZ
Internista. Especializado pulmón en Europa. Rayos X. Santo Domingo 821. 2-4. Teléfono 2681.

Dr. OSCAR CIFUENTES
Regresó Europa. Medicina interna. Sífilis. Moneda 1312. Ausente.

Dr. ALDO CONTRUCCI
Estudios Europa. Medicina interna. Sífilis. Agustinas 1729. 2.30 a 4.30. Teléfono 3340.

Dr. LEON CHONCHOL
Medicina general. Rayos X. Sífilis, piel, venéreas. Consultas, 2-5. Serrano 34.

Dr. CHARLIN
Profesor de enfermedades de la vista. Consultas 3-6 P. M. Compañía 2115. Teléfono 2632.

Dr. CAMPOS M.
Medicina interna. Enfermedades y desórdenes sexuales. 11-4. Compañía 2855.

Dr. RODOLFO CASTILLO
Oído, nariz, garganta. 2 a 5. Llamados hasta las 6: Delicias 1164.

Dr. EDUARDO CRUZ COKE L.
Medicina interna. Merced 305. 5 a 6.30.

Dra. JULIA OLAVERRIA
Medicina general. Niños. Tratamiento del asma. Consultas: 1-3. Castro 107.

Dr. CROIZET
Profesor de la Facultad de Medicina. Consultas: 1-3. Dieciocho 131.

DR. CASTAÑEDA IGLESIAS
Médico residente Hospital Niños, trasladóse Compañía 1839. Teléfono 371. De 1-30 a 3.30.

DRA. JUANA DIAZ MUÑOZ
Especialista enfermedades señoras y niños, 4-6 Delicias 858. Teléfono 1715.

DR. E. DAVILA M.
Estudios Europa. Medicina interna. Laboratorio de 5 a 7. Nataniel 113.

RODRIGO DONOSO GAETE
Medicina interna. Lunes, Miércoles y Viernes, 3 a 5. Santo Domingo 1474. Teléfono 256.

DR. DODDS
Cirugía, huesos, injertos, óseos, cirugía cráneo-cerebral, de la médula y nervios. Estudios EE. UU., Europa, 21 de Mayo 578, 3-5.

DR. RICARDO DONOSO
Enfermedades del corazón y pulmón, regresó de Europa. 2.30 a 4.30. Agustinas 619.

DR. PAULINO DIAZ
Próximamente trasladaráse de Moneda 1963, a Enrique Concha y Toro 42.

DR. CARLOS DOREN N.
Enfermedades de señoras. Cirugía. Monjitas 536. Teléfono 2571. Consultas: de 1 a 4.

DR. DIAZ VELASCO
Medicina interna. Niños, sífilis. 2 a 4. Vergara 474. Teléfono 236.

Dr. DIMITSTEIN
Agustinas 1305, esquina Teatinos. Rayos X. Medicina general, especialmente corazón, pulmón, estómago e hígado, 1-4. Teléfono 3848.

DR. IGNACIO DIAZ MUÑOZ S.
Medicina general. Vías urinarias. Hora: 2.30 a 5.30. Bandera 574. Teléfono 2424.

DR. GEORGES DAUBAS
Consultas: 2-4. Amunátegui 36. Teléfono inglés 3679.

DR. ESPINA
Rayos X. Medicina interna. Estudios Europa. Delicias 1229 esquina Gálvez. Teléfono 2102. De 1.30 a 4.

DR. FUENZALIDA CORREA
Partos, cirugía, enfermedades señoras. Consultas de 1 a 3. Merced 663.

DR. FUENZALIDA BRAVO
Profesor extraordinario. Enfermedades de niños. Merced 560. Teléfono 721. 2-4.

DR. FONTECILLA
Estudios en Europa: afecciones pulmonares, y nerviosas. Rayos X. Delicias 1626.

Dr. Carlos Garcés Baeza
Delicias 1276. Teléf. 3747
Exámenes químicos, bacteriológicos. Reacción Wassermann. Rayos X. Medicina interna 1 a 5

Dr. ENRIQUE GONZALEZ H.
Estudios Europa, especialmente estómago, intestinos, hígado, diabetes, obesidad, reumatismo. Ejército 644. De 1-3.30.

Dr. FELIX GROHNERT B.
ENFERMEDADES DE LA PIEL SIFILIS Y VENEREAS
Luz Ultra-violeta.— Radioterapia, de 2 a 6. Ejército 391.

DR. GREENE
Estudios Europa, Cirugía y ginecología. San Martín 509, esquina Catedral 2-4. Teléfono 2380.

DOCTOR GIANELLI
ESTUDIOS EUROPA
SIFILIS PIEL VIAS URINARIAS
21 de MAYO 562
CONSULTA de 2 a 6

Dr. ARISTIDES GONZALEZ C.
Profesor extraordinario, Obstetricia, enfermedades señoras. 1-2. Casilla 84. Teléfono 2739. Agustinas 629.

Dr. GARCIA COLLAO
Estudios Europa. Ojos, nariz, garganta y oídos. San Antonio 148. De 4 a 6.

Dr. GUSTAVO GIRON L.
Cirugía y ginecología. Brasil 32. Teléfono 3126. De 2 a 3.

Dr. ANIBAL GREZ
Oídos, nariz y garganta. De 3.30 a 5.30. Merced 334. Teléfono 3555.

GONORREA E IMPOTENCIA
Debilidad vital y gonorrea con sus afecciones, prostatitis, supuraciones por más crónicas que sean, curan en pocos días, garantidas. Sistema nuevo. Dr. Winkelmann, 2 a 5. Alameda 880. De 2-5.

A. ICAZA BARROS
Médico cirujano. Santo Domingo 739. Teléfono 2809.

Dr. ALEJANDRO INFANTE
Enfermedades niños. Médico Hospital de Niños San Luis. Consultas: 2-5. Delicias 253.

Dr. AGUSTIN INOSTROZA
Cirugía general, especialmente de niños. Sífilis. 1-6. Puente 683.

Dr. ROBERTO JARAMILLO
Ejército 101. Teléfono 142, Parque.

Dr. KORNER ANDWANTER
Estudios en Estados Unidos. Cirugía, ortopedia. Consultas: 2-4. Santo Domingo 623.

INSTITUTO RADIOLOGICO
Radioscopía, radiografía, radioterapia, aplicaciones radium.

Dr. ADOLFO KAPLAN
Estudios Estados Unidos y Europa. Compañía 1429.

Dr. H. LEA PLAZA
Estudios en Europa. Compañía 2115. De 2 a 5. Teléfono 3880.

Dr. TEODORO LEIBLE
Enfermedades nerviosas. Medicina interna. Rayos X. Lunes, Miércoles, Viernes, 5-7. Martes, Jueves Sábado 2-4. Olivos 794.

Dr. LABRA LETELIER
Nariz, garganta y oídos. Consultas. de 2-5. Compañía 1361.

Dr. ARMANDO LEON I.
Cirujano. Compañía 1309. Martes, Jueves, Sábado, 1-3. Teléfono 3845.

Dr. LOIS
San Pablo 1236. Medicina general. Vías urinarias. Sífilis. De 1 a 4.

Dr. LAVAL
Medicina interna. Amunátegui 31. De 1-2. Domicilio: Cochrane 347.

Dr. MONTERO
Enfermedades. Piel, sífilis y venéreas. Delicias 1694, esquina Castro.

Dr. MOORE FUENZALIDA
Enfermedades señoras. Cirugía. 1.30 a 3.30. Vergara 155. Teléfono 3074.

Dr. MUJICA BARBE
Medicina interna. Ginecología, sífilis. 4.30-6. Nataniel 188. Teléfono 50.

Dr. MORALES BELTRAMI
Medicina general. Especialmente niños. Catedral 2257. De 1-2.

Dr. MORALES VILLABLANCA
Piel, sífilis, venéreas. De 3 a 6. Galería Alessandri 24

Dr. JUAN MONTENEGRO M.
Enfermedades de niños. Compañía 1770. Teléfono 2120.

Prof. B. MUÑOZ PAL
Cirugía general. Dieciocho 250. De 2 a 4.

Dr. MALBRAN
Enfermedades internas y nerviosas. De 2 a 6. San Antonio 584.

Dr. OSCAR MELENDEZ
Medicina interna. Sífilis. Merced 778. De 3-5. Domicilio: Sazié 2007. Teléfono 2246.

Dr. MEZA OLVA
Estudios Europa. Medicina interna Sífilis, 4 a 6. Dieciocho 268. Teléfono 1769. Domicilio: Mackenna 953 Teléfono 6, Santa Elena.

Dr. MUJICA
Hospital Niños. Santo Domingo 820 Teléfono 2415. Consultas: 1 a 4.

Dr. MOUAT S.
Ginecología, partos, ex-jefe clínica ginecológica Dr. Korner. Brasil 26. De 1 a 4.

MANUEL MORENO
Medicina general. Particularmente pulmón, estómago, intestinos. Tratamiento especial tuberculosis pulmonar. Estudios Europa. San Francisco 166. 2.30 a 3.40.

Dr. MUJICA
Profesor enfermedades vista, ojos artificiales. Consultas: 10 a 12 y 1.30 a 6. Recoleta 388.

Dr. JUAN MARIN
Consultas: Amunátegui 85. Teléfono 8476.

Dra. MAGDALENA NEIRA
Medicina general, señoras y niños, 2-4. Delicias 140.

Dr. A. CUSTODIO POBLETE
Medicina interna y niños. Recoleta 60, de 1.30-3.30. Teléfono 4885.

Dr. NUÑEZ ZAMORA
Martes, Jueves, Sábado, 2-4. Matucana 259. Teléfono 231. Estación.

Dr. ORREGO PUELMA
Médico Hospital San Juan de Dios. De 1.30 a 3.30. Agustinas 1214. Teléfono 1217.

Dr. LUIS OPAZO F.
Jefe Policlínica Niños. Profesor Sanhueza. Compañía 3007. De 1-3.30.

Dr. OEHLERICK
Medicina interna, enfermedades de niños. Teléfono 385. Catedral 1438.

Dr. MARCIAL PARADA
Oídos, nariz, garganta. De 3 a 5. Santo Domingo 851. Teléfono 1859.

Dr. ALBERTO PANATT
Médico jefe Policlínico Prof. García Guerrero. Pulmón, Corazón, Estómago, Hígado, Rayos X. Tel. 1211. Huérfanos 1819. De 2-4.

Dr. DAVID PULIDO L.
Enfermedades niños. Santo Domingo 1790. Teléfono 2152. De 1 a 4.

DOCTOR PRUNES
Estudios Europa, jefe Clínica, Piel, Sífilis, Venéreas. Merced 490. Casilla 596.

Dr. PANTOJA
Corazón, pulmón, estómago, sífilis, 4, 7-8. Teléfono 574. Santo Domingo 1080.

GUILLERMO PUELMA
Médico cirujano, 171 Avenida Vicuña Mackenna. Ausente en Europa.

Dr. OSCAR PERALTA
Medicina General. Señoras. 3-4.30. Prat 672. Teléf. 194. Matadero.

Dr. PAREDES F.
Ex-jefe Clínica Prof. Korner. Enfermedades señoras; medicina, cirugía, 2-4. Amunátegui 33.

Dr. QUIROGA
Enfermedades nerviosas y mentales Puente 583. Consultas: de 2 a 5.

Dr. NACIANCENO ROMERO
Laboratorio. Puente 583. (De 5 a 7). Casilla 3871.

Dr. EDUARDO DE RAMON
Regreso de Europa. Cirugía, enfermedades señoras. 1 a 3. Agustinas 1606. Teléfono 3623.

Dr. ALBERTO RAHAUSEN J.
Carmen 47. De 4-6. Tel. 3022. Riquelme 47. De 1-4. Tel. 1642.

Dr. JOEL RODRIGUEZ P.
Estudios Europa. Medicina interna. Especialmente estómago, intestinos. Rayos X. De 2-4. Amunátegui 539 Teléfono 2810.

Dr. ROBERT DE LA MAHOTIERE
Estudios París, Berlín, Médico Hospital San Juan de Dios. Especialista en enfermedades corazón. Electrocardiografía. Rayos X. Ortodiagrafía. Poligrafía. Compañía 1973. De 3.30 a 5. Casilla 3343.

INSTITUTO SANITAS
AGUSTINAS 1955
Laboratorio. Autovacunas. Radioscopias. Terapia de Radium y de Rayos X. Luz ultra-violeta. Aplicaciones eléctricas. Inhalaciones de Radium. Baños de ácido carbónico. Diatermia.

Dr. SCROGGIE
Especialidad enfermedades de niños, Jefe de clínica de niños. Universidad de Chile. Consultas de 2 a 4 P. M., Claras 490.

Dr. SUAREZ ALVAREZ
Oculista. Jefe Clínica Oftalmología Trasladóse Compañía 1480.

Dr. SANCHE DEL POZO
Medicina interna. 2 a 4. Monjitas 559. Teléfono 828.

Dr. SA NDER
Estudios Europa. razón, riñón, sífilis, especialmen estómago, intestinos Rayos X aboratorio Alameda 2131. De 2 5.

PROFESOR Dr. TO PARADA
Laboratorio Clín Moneda 1023. De 3 a 6.

Dr. MARCOS A. EPULVEDA B.
Laboratorio. Ban 736. Teléfono 228. Examenes pletos sangre, orina, esputos, e Cultivos autovacunas. Abierto toda hora.

DOCTOR CRIS BAL SAENZ
Estudios en Euro Afecciones médico-quirúrgicos bdomen. Especialmente estóma Sífilis, Rayos X. 2 a 4. Agustina 99. Teléf. 3098.

GABINETE DE CANOGRAFIA
Instituto Superior Educación Física. Morandé 75 Gabinete estará a cargo del ctor

R. SI RS
Consultas: Martes ueves y Sábado. De 4 a 6.

Dr. ST ING
Oculista. Médico bido Alemania y Chile. Compañí 92. De 3 a 5.

Dr. HELLMUT IEVERS W.
Médico cirujano. icilio: Molina 632. San Antonio , 2 a 3.30.

Dr. DEL RI UNDIAN
Medicina interna. 2 a 4. Trasladóse Santo Dom 2064.

Dr. O. TAPIA RNANDEZ
Maestranza 1106. sultas: de 2 a 3.30.

Dr. TORRE ORRES
Jefe Clínica Prof. rner. Enfermedades señoras y ugía. Catedral 1249. De 2 a 5.

Dr. VEGA CHER
Exclusivamente on. Nataniel 109. De 2 a 5.

Dr. RAUL VE RA JUNCA
Médico Hospital ador. Medicina interna. Corazón angre. 4.30-5. Monjitas 559. Te o 3828.

Dr. VI GRA
Estudios Europa. icamente pulmón. Rayos X. 2-6 ieciocho 437 A. Teléfono 134 (Pa).

Dr. J. M. VER A KELLER
Regresó Europa artos, Ginecología. Agustinas De 2-4. Teléfono 2855.

Dr. JAIME V L OLTRA
Ex-Director Sana San José. Pulmón, corazón, digestivo. Laboratorio. 3-5. Pu 557.

Dr. G. F. AL S.
Consultas: 4 a 6. ias 2646. Teléfono 245 (Estac

PROF. VARG SALCEDO
Cirujano. Martes, es y Sábado. 2 a 5. Teatinos 3 Teléfono 1060.

Dr. VICUÑA RBOSO
Jefe Clínica serv Prof. García Guerrero Hospital Vicente. Medicina interna, es mente enfermedades del cora: Martes, Jueves, Sábado. 2.30 0. Almirante Barroso 270. Telé 1053.

Dr. WAUGH DUNATE
606-914. Estudios Europa. Medicina interna, esp mente enfermedades internas. éreas, Sífilis. Reacción Wasserm 2-4.30. Compañía 1853.

Dr. YA G.
Estudios Europa. , Sífilis. Venéreas, trasladóse mpañía 1776. De 3-6. Casilla 6

Dr. MAURICI EINTEIN
Piel, Sífilis, b rugía y venéreas. Radiotera luz ultravioleta. Especiali en Europa. Agustinas 1357. 2 a 5.

Dr. W
Oídos, nariz, gar Compañía. De 2 a 3.

DENTI AS

Dr. CLODOMIRO ONTRERAS
San Antonio 451. no 3692. Horas: 9-11 y 2-6.

Dr. CERDA L PEZ
Dentista. Atiende en la clínica doctor Valenzuela Basterrica Riquelme 47. Teléfono 1642.

Dr. GALLARDO G NZALEZ
Cirujano Dentista. Estudios Philadelphia. Consultas diurnas y nocturnas. Echaurren 26. Regresó.

CLINICA DENTAL F RARI O. Y M. VALDIVIESO ORALES
Precios módicos. San Antonio 830.

Dr. A. DE LA FUENT.
Trasladóse Catedral 1280. Larga práctica Dr. Valenzuela Basterrica.

FORTUNATO R CINA
Especialmente puentes placas, coronas, extracciones. Huérfanos 782.

PEDRO ME EZ
Estudios Estados Unidos. Europa. Precios antiguos. Huérfanos 782.

MUÑOZ LOBO Hnos.
puentes, placas. Tratamiento rápidos. San Diego 307-13.

LUIS PLAZA
Diez años jefe clínica Prof. Valenzuela Basterrica. Extracciones difíciles, cloroformo. Serrano 42. bajos próximo Delicias.

CLINICA DENTAL
Doctor Valenzuela Basterrica
Atendida por médico-cirujano y cuatro dentistas especialistas. Riquelme 47. Teléfono 1642

DOCTOR ROGAT
ESPE ALISTA
PIORR -ALVEOLAR
ENCIAS SUPURANTES
DIENTES MOVIBLES
BOLS COMERCIO
212. 213.

VETERI ARIOS

SCHMIDT RMAN
Enfermedades animales en general. Llamados domicilio San Antonio 457. Teléfono 3649. de 9-11 y 2-4.

ARQUIT CTOS

EDUARDO TASSO
Construcciones, transformaciones y reparaciones. Honorarios: 10 por ciento. Planos y presupuestos. Huérfanos 1258.

MATR NAS

SARA OSORIO E GONZALEZ
Matrona. Pensionado particular para partos y curaciones internas. Asistencia a domicilio Rosas 1727.

PENSIONADO PARTICULAR
Mercedes Rojas. Matrona. San Diego 930. Recibo enfermas, curaciones internas. Consulta toda hora.

CLINICA GI ECOLOGICA
Mercedes Darrigrandi. Partos, curaciones, inyecciones. Trabajo doctores especialistas. Cumming 789.

MATRON ERAZO
Recibe pensionistas, atiende a domicilio. Inyecciones Huérfanos 2460

Mme. E. RAGNAUD
Matrona francesa Trasladóse Avenida Matta 72, entre Vicuña Mackenna y Santa Elena.

CLINICA PRIVADA Y OBSTETRICIA
Señora Reyes, matrona ginecologista. Establecimiento moderno. Atendido por dos cirujanos especialistas. Recibo enfermas de todas partes del país. Partos. Precios módicos. Consultas gratis. Esmeralda 636.

ANA G. VARGAS BARRERA
Partos. Recibe pensionistas. Cochrane 985.

"MATERNIDAD PARTICULAR"
Atendida por matronas y doctores titulados. Partos desde 50. Curaciones internas, inyecciones, baños medicinales. Recibo pensionistas.— Consultas gratis San Diego 267.

CARMELA TORO G.
Partos. Asistencia toda hora. Recibo enfermas. Matucana 643.

"PENSIONADO Dra. VICENTINA"
Recibo enfermas de provincias, meses, días. Asistencia completa, partos $ 50. Turnos permanentes. San Diego 57.

---

presa Forlivesi
OMPAS FUNEBRES
mpañía 1037-1041
eléfono Inglés 377
ota.— La más antigua creditada.—Servicios de clase a precios sin competencia.
ervicio nocturno permanente.

DEFUNCION

Sociedad de S. M. Manuel Rodríguez

Ha fallecido el prestigioso miembro de la institución, señor

Samuel Weltz

restos serán trasladados stro mausoleo social, hoy 4 P. M., desde Arturo 416. Invítase a sus funea los socios y sociedamigas.

EL DIRECTORIO.

DEFUNCION

Damos las más expresivas gracias a las personas que se dignaron acompañar los restos a su última morada, de nuestra querida hija

RUJITA SAEZ MORENO

Félix Sáez y esposa.

go, 1.o Octubre de 1923.

DEFUNCION

Habiendo dejado de existir nuestro querido hijo y hermano

Luis Alberto Melloni

Rogamos a sus amigos y a los nuestros, acompañar sus restos al Cementerio General, hoy Lunes a las 10. El cortejo partirá desde su casa habitación, Erasmo Escala 2370. Favor que agradeceremos eternamente.

Angel Melloni y familia.

DEFUNCION

Ha fallecido nuestra inolvidable hermana, señorita

Amelia Espinoza Opazo

(Q. E. P. D.)

Sus restos serán sepultados en el Cementerio Católico, partiendo el cortejo de Manuel Montt 2795, a las 9 A. M. de hoy.

Víctor Espinoza Opazo y Hnos.

POMPAS FUNEBRES
"La Humanitaria"
San Diego esquina Concepción
TELEF. 244. MATADERO
Servicios desde 30 pesos.
Abierta toda la noche.

LA CONFIANZA
POMPAS FUNEBRES
SAN ANTONIO 62
Teléfono 689
Nota: Por fabricar en nuestros talleres todos los artefactos necesarios para una correcta presentación, ofrecemos servicios completos a precios muy inferiores a cualquiera otra Empresa.— A los empresarios de provincias, hacemos grandes descuentos.

DEFUNCION

Habiendo dejado de existir nuestro querido esposo y padre,

FRANCISCO FERNANDEZ RIVERA

Rogamos a nuestros amigos se sirvan acompañar sus restos al Cementerio General, hoy a las 4 P. M. El cortejo partirá del Hospital San Vicente de Paul.

LA FAMILIA.

DEFUNCION

Habiendo dejado de existir nuestra querida esposa y madre, señora

MARIA MERCEDES MUÑOZ de URMENETA

Rogamos a nuestras relaciones se sirvan acompañar sus restos al Cementerio Católico, hoy a las 3 P. M. El cortejo partirá de su casa habitación, Chiloé 1142.

Florencio Urmeneta Prieto e hijos

SOCIEDADES ANONIMAS

COMPAÑIA DE SALITRES Y FERROCARRIL DE AGUA SANTA

JUNTA GENERAL EXTRAORDINARIA

De acuerdo con los Estatutos Sociales y por orden del Consejo Directivo, cítase a Junta General Extraordinaria de Accionistas para el día 9 de Octubre próximo a las 3.15 P. M., en la Oficina de la Compañía, Prat 192, con el objeto de pronunciarse sobre la conveniencia de permutar unos terrenos que forman parte de la Oficina "Valparaíso", de propiedad de la Compañía, y actualmente arrendados a los señores Moldes, Gajo y Cía., según escritura pública suscrita en Iquique el 11 de Octubre de 1919, por otra extensión igual de terreno situado inmediatamente al Sur de la máquina de la misma oficina Valparaíso, y perteneciente a la oficina San Jorge, de propiedad de los citados señores Moldes, Gajo y Cía., y autorizar al Directorio para llevar a efecto la operación.

El registro de transferencia de acciones quedará cerrado desde el Lunes 1.o de Octubre próximo hasta el día de la reunión inclusive.

Valparaíso, Setiembre 24 de 1923.

JUAN E. LYON,
Gerente.

O-9

COMPAÑIA DE SALITRES Y FERROCARRIL DE AGUA SANTA

JUNTA GENERAL ORDINARIA

Por orden del Consejo Directivo y en conformidad al artículo 11 de los Estatutos Sociales, se cita a los señores accionistas a Junta General Ordinaria para el Martes 9 de Octubre próximo, a las 3 P. M., en la oficina de la Compañía, Prat 192, con el fin de darles cuenta de la Memoria y Balance del último semestre.

El registro de transferencia de acciones quedará cerrado desde el Lunes 1.o de Octubre próximo, hasta el día de la reunión inclusive.

Valparaíso, Setiembre 24 de 1923.

JUAN E. LYON,
Gerente.

O-9

SOCIEDAD EXP ADORA DE TIERRA DE EGO

DIVIDEND o. 56

Desde el Martes del corriente mes, se pagará el dividendo final de tres chelines y peniques por acción, acordado e Junta General Ordinaria de nistas.

El pago, en mo corriente, a los accionistas que pidieron letras sobre Londres hará a razón de $ 6.25 po ión, lo que corresponde al ca de $ 35.70 por libra esterlina, o en conformidad al aviso an .

Valparaíso, 24 etiembre de 1923.

El D r-Gerente.

Oficina de la Ag en Santiago: MONEDA N.o

O-9

Compañía nera
Santa Rita de añarcillo

En conformida n lo dispuesto en el Art. de los Estatutos, cítase a señores Accionistas a reun eneral ordinaria para el M 2 de Octubre próximo, a P. M., en el local de la B Comercial, calle Cochrane N 5.

El Registro de nistas permanecerá cerrado esta fecha, hasta el 2 d ubre, ambas fechas inclus .

Valparaíso, 22 tiembre de 1923.

EL ORIO.

Oct-2

COMPAÑIA NACIONAL DE TEJIDOS "EL SALTO"

En conformidad a lo acordado por el Consejo Directivo, se repartirá a los señores Accionistas un dividendo provisorio de d pesos por acción, que se pagará por el Banco Español de Chile en ésta, y en Valparaíso desde el 28 del presente.

Santiago, Setiembre 27 de 1923.

OSCAR SEHMANN,
Gerente.

2-O.

COMPAÑIA DE Salitres de Antofagasta

DIVIDENDO N.o 150

En conformidad a lo acordado por el Consejo Directivo, se repartirá a los señores accionistas un dividendo de

$ 1.50 POR ACCION

que se pagará por el Banco de Chile en Valparaíso y Santiago, desde el 10 de Octubre inclusives.

El Registro de Accionistas permanecerá cerrado desde el 24 del actual, hasta el 10 de Octubre, ambas fechas inclusives.

Valparaíso, 20 de Setiembre de 1923.

CARLOS DEL CAMPO N.,
Gerente.

O-10

FOLLETIN (17)

MISTERIO DE LA QUINTA TREBASOFF

(ROULETABILLE EN RUSIA)

por GASTON LEROUX

rica la primera mujer del la madre de Natacha? El General, que siempre corazón en la mano, — ris, — la tomó por esposa de su gran belleza. Era da muchacha del Cáucaso, de excelente familia, que conoció cuando estaba de ión en Tiflis.

resumen, — dijo Rouleta- el día que el General sof muera, la Generala, que posee en este momento, no nada, y la hija, que nada o tendrá todo.

actamente, — dijo Miguel. o no impide que Matrena na y Natacha Feodorovna n mucho — añadió Boris.

ercaban al límite de su ex. Hasta allí habían gozado aseo de la dulzura campes- re las pequeñas praderas s por frescos arroyuelos, os cuales habían echado infantiles en medio de ele- jardines guardados por ena- porcelana, a la sombra de boles a cuyo pie la hierba cortada embalsamaba el . Aquel sitio estaba rodea- un pintor escenográfico parecía haber dibujado el verde follaje de los nenúfares; rusticidad adorable, que parecía creada en las Edades antiguas para recreo de una reina, y conservada, acicalada y cuidada piadosamente de siglo en siglo para eterno encanto de la vida en las riberas del golfo de Finlandia.

Yendo por el ribazo, se oía chapotear el agua en el vientre de ligeros barquichuelos que, graciosos como inmensos y rápidos pájaros marinos, se inclinaban bajo el peso de sus grandes alas blancas.

Por el camino más ancho deslizábanse silenciosamente y al paso la doble fila de coches de lujo, cuyos caballos resoplaban de impaciencia, calesas que conducían a los grandes personajes de la Corte. Los cocheros, enormes como los de Alí-Babá, tenían en alto las riendas. Algunas lindas muchachas negligentemente reclinadas en mullidos cojines mostraban sus nuevos tocados a la moda de París, y se hacían acompañar por oficiales a caballo que iban muy ocupados en repartir saludos, luciendo vistosos uniformes. No se oía ni una palabra. Nadie hacía otra cosa que mirar. Tan sólo se elevaba de los arreos y el tintineo argentino de las campanillas que rodeaban el cuello de los peludos caballitos de Finlandia. Todo aquello, tan hermoso, tan fresco, encantador, ligero y silencioso semejaba tanto más un sueño, cuanto que parecía suspendido entre el cristal del aire y el del agua. La transparencia del cielo y la del golfo unían dos irrealidades, sin que fuera posible descubrir el punto de sutura de los horizontes.

Rouletabille contemplaba aquel espectáculo, miraba al General, y sentía infinita tristeza, porque recordaba las terribles palabras de la noche: "¡Fueron por todos los rincones de la tierra rusa, y no encontraron uno solo donde no oyeran gemidos!" "Pues, ¿y este rincón? — decía entre sí. ¿No lo habrán visitado? No he conocido nada tan bello ni tan feliz en el mundo". ¡No, no, Rouletabille; allí no habían ido! Es que en todos los países hay un rincón reservado para los dichosos, a donde los pobres tienen vergüenza de acercarse, que no conocerán jamás, y cuya sola vista enfurecería a las madres hambrientas y con los pechos agotados. Y si ninguno hay tan placentero como aquél, es porque en ninguna parte de la Tierra es tan cruel la vida para algunos, ni tan grata para otros, como en aquel país de Escitia, aurora del mundo.

Sin embargo, bien pronto fué notado el pequeño grupo que rodeaba el cochecillo del General. Algunos paseantes saludaron, y pronto se ral Trebassof había salido a dar un paseo por "la punta". Todas las miradas se fijaban en nuestros amigos. Dándose cuenta de la emoción que causaba su presencia, el General rogó a Matrena Petrovna que dirigiera su cochecillo hacia la avenida adyacente, detrás de una cortina de árboles, donde con toda serenidad podía gozar del espectáculo.

No obstante, allí fué donde le encontró Kuprian, el jefe superior de policía, que le buscaba. Venía de la quinta, donde le dijeron que el General, seguido de sus amigos y acompañado por el joven francés, había ido a dar una vuelta por el golfo. Kuprian dejó su coche en la quinta, y tomó por un atajo.

Era un hombre arrogante, alto y fornido, de ojos claros. Su uniforme modelaba la musculatura de un atleta. Era generalmente estimado en San Petersburgo, donde su aire marcial y su bravura bien conocida le habían creado una especie de popularidad en la buena sociedad, que, en cambio, menospreciaba al jefe de la policía secreta, a Gounsovski, a quien creían capaz de todos los enjuagues y acusaban de haberse aliado alguna vez con los nihilistas, que transformaba en agentes provocadores sin que ellos lo advirtieran, y los impulsaba a cometer atentados políticos de resonancia.

Personas bien informadas aseguran que la muerte del penúltimo "primer ministro", a quien asesinaron delante de la estación de regresaba a Peterhof, al lado del Czar, era obra suya, y que se había convertido en instrumento del partido que en la Corte había jurado perder al hombre de Estado que le tenía sometido (1). En cambio, se creía unánimemente que Kuprian era capaz de terciar en tales horrores, y que, en cuanto era posible, se limitaba a desempeñar honradamente su cometido, limitándose a limpiar la calle de elementos de discordia, y a enviar a Siberia el mayor número de cabezas exaltadas que podía, desentendiéndose de compromisos que más de una vez han permitido a los enemigos del Imperio sostener que era difícil decir si los jefes de la policía rusa servían al Poder público o al partido revolucionario, considerando que al cabo de cierto tiempo de tan embrollados manejos ellos mismos no hubieran sabido determinarlo con precisión.

Aquella tarde Kuprian parecía estar muy nervioso. Saludó al General y le reprendió por la imprudencia que cometía, aunque felicitándole por su bravura, y en seguida se dirigió a Rouletabille, a quien llevó aparte.

—Habéis despedido a mis hombres —le dijo—y comprenderéis que eso no puedo admitirlo. Están furiosos, y les sobra razón. Públicamente habéis dado como explicación de su partida—la cual, naturalmente, ha dejado asombrados, estupefactos a los amigos del General—la sospecha que hab la quinta de la posible part ción de mis agentes en el últin ntado. Eso es abominable, y do alguno ne de admitirlo. hombres no han sido educados manera de Gounsovski, y trat de ese modo es inferirles u uria cruel, que personalmente ofende. Pero dejemos esto, de orden sentimental, y ven al hecho mismo, que demue una imprudencia excesiva, p decir algo más, y que entrañ a vos, para vos solo, una res abilidad cuya importancia d ro no habéis medido. Par irlo todo, creo que habéis a extranamente de la firma blanco que os di por orden mperador. Cuando supe lo qu bíais hecho, bisqué al Czar, c ra mi deber, y todo se lo ontado. Se sorprendió tanto no podría encarcelaros, y me que fuésemos ra a enterarme po mismo de los hechos y a dev al General la guardia de que béis privado. Llegó a las Isla o sólo encentro la casa a como un molino donde todo ndo puede entrar, sino q emás, me entero de que el G se pasea en medio de la m y a merced del primer n le. Señor Rouletabille, estoy descontento, y el Czar tamp halla satisfecho. No más t ue dentro de una hora, mis res volverán a ocupar su pu n la quinta.

Rouletabille oyó ncio hasta el fin. Nadie le habló nunca en aquel to taba rojo, y próximo a esta omo una pelota de goma demasiado henchida. Al fin dijo:

—Yo tomaré el tren esta noche.

—¿Partiréis?

—Sí; y vos guardaréis sólo a vuestro General. Yo ya he hecho bastante. ¡Ah! ¿No estáis contento, ni tampoco el Czar? Es una contrariedad. Pero yo tampoco, caballero; tampoco yo estoy contento, y me despido de vos. Pero no olvidéis enviarme dentro de tres o cuatro días una carta dándome noticias de la salud del General, a quien quiero mucho. Encargaré una misa por él.

Dicho esto calló, porque reparó en la mirada de Matrena Petrovna, mirada tan desolada, tan suplicante, tan desesperada, que la pobre mujer le inspiró de nuevo infinita piedad. Natacha no había vuelto! ¿Qué podía hacer en aquel momento? Si Matrena amaba verdaderamente a su hijastra, ¡cuán atrozmente debía de sufrir! Kuprian hablaba; pero Rouletabille no le oía, y hasta había olvidado su propia cólera. Su espíritu había vuelto a sumergirse en el misterio.

—Caballero—acabó por decirle Kuprian sacudiéndole por la manga,—¿me oís? Os ruego que al menos me respondáis. Admitid mis excusas por haberos hablado en ese tono. Las retiro. Os pido perdón; os ruego que me expliquéis vuestra conducta, que me parece imprudente, pero que, después de todo, tendrá alguna razón de ser. Tengo que explicársela al Emperador. ¡Respondedme! ¿Qué debo decir al Soberano?

---

(1) Algo de esto se dijo cuando la muerte de Plehpe, en la cual

---

Santiago

EL PR

Una
el probl
población
la diezn
capital
actualid
siempre
doloroso
el pano
realidad
el sin e
espalda
cardinal
lidad de
en form
venir er
vida.
Por
quisiéra
ma form
de impr
materias
represen
tes. Sal
jear la
camente
na, cruz
lles en
macrado
ve en o
de los s
fagas d
de reco
rriadas
abandon
autorida
Y est
dárnoslo
de alarn
bres de
de las t
en las
periodíst
tos prob
blica y
terés y
que no
guirse c
vas sin
tico y
solverio
do y ha
tas esfe
dente d
suyas e
lá fuera
bra del
sión de
los gran
tividad
pia def
franca
moment
tropieza
do así
ignora
y trasc
existe e
batirlo
donde a
pular, l
dos, la
de esp
coordina
en una
plagas
que esta
za que
ser fuer
cuyo or
pérdidas
más pre
Y no
con que
allí, en
y espan
ra que
funda f
tada por
los acon
té en
nosotros
ta de l
porvenir
nos ord
pedir si
gicos a
nuado i
blicos h
co de la
mental,
que los
blica af
mismo
conjunto
y para e
dadanos
Se h
vista qu
raza, en
terial hu
tra nac
todos lo
el prese
planteen
Somos
tenemos
ploten
formen
les, en
un país
medida
mias y
abandon
palidecie
cas y cr
colmaron
toria.
Hemos
ciso en
ta y uná
ras difí
encontró
sos para
supremo
peligro
dades
del alco
vida an
grave,
real que
ra. Ocas
jas a la
del trab
dida.
ces para
todas su
la defen
ahora c
er que
exiguo
ligan
man

LA NACION
Santiago, 1.o de Octubre de 1923

EL PROBLEMA DE LOS PROBLEMAS

Una vez más, y no la última, el problema de la defensa de la población contra los males que la diezman vuelve a la columna capital de este diario. La vieja actualidad del tema se halla siempre renovada por los hechos dolorosos que se contemplan en el panorama nacional. Nadie en realidad puede desentenderse de él sin echarse culpablemente a la espalda una de las cuestiones cardinales que afectan a la vitalidad de la República e influyen en forma decisiva sobre su porvenir en todos los órdenes de la vida.

Por lo demás, aun cuando quisiéramos olvidarlo en la misma forma que se ha hecho gala de imprevisión en tantas otras materias, este problema se nos representa en todos los instantes. Salta a nuestra vista, al hojear la prensa, salpicando fatídicamente la información cotidiana, cruza nuestro paso en las calles en las filas de hombres demacrados y sucios y nos envuelve en oleadas mefíticas que desde los suburbios nos traen las ráfagas de la Primavera después de recoger el vaho de las barriadas obreras y los conventillos abandonados de la mano de la autoridad.

Y están también para recordárnoslo severamente las voces de alarma que un grupo de hombres de ciencia vienen dando desde las tribunas de propaganda o en las columnas de los órganos periodísticos. Hay en torno a estos problemas de la higiene pública y privada un hervor de interés y bienhechora actividad que no deberíamos dejar extinguirse como tantas otras iniciativas sin que se hiciera algo práctico y definitivo en orden a resolverlos. Esas voces han llegado y han tenido eco en las altas esferas dirigentes. El Presidente de la República las hizo suyas en circunstancias que ojalá fueran inolvidables. La palabra del Gobierno fué en esa ocasión de pleno reconocimiento de los grandes deberes que la colectividad debe asumir en su propia defensa, y de exposición franca de las dificultades por el momento insalvables con que se tropieza para obrar. Ha quedado así demostrado que nada se ignora en cuanto a la magnitud y trascendencia del mal, y que existe el ánimo resuelto de combatirlo en los puntos mismos de donde arranca: la incultura popular, los malos hábitos heredados, la ausencia de disciplina y de espíritu cooperativo para coordinar las fuerzas nacionales en una sola acción contra las plagas endémicas o esporádicas que están debilitando a una raza que todo lo ha tenido para ser fuerte entre las fuertes y en cuyo organismo infligen cada día pérdidas irrecuperables de sus más preciosas energías.

Y no podríamos contentarnos con que las cosas se detuvieran allí, en la exposición descarnada y espantable de la situación, para que luego esa impresión profunda fuera poco a poco supeditada por la sucesión cambiante de los acontecimientos. Mientras esté en nuestra mano no será en nosotros donde se detenga el alerta de los centinelas de nuestro porvenir. La salud del pueblo nos ordena ser tenaces, y pedir, pedir siempre y con los más enérgicos acentos un serio y continuado interés de los Poderes Públicos hacia este problema básico de la vida nacional, y tan elemental, a nuestro juicio, como el que los fundadores de la República afrontaron en el momento mismo de incorporar al país al conjunto de las naciones libres, y para el cual exigieron a los ciudadanos los mayores sacrificios.

Se ha perdido demasiado de vista que en la conservación de la raza, en la preservación del material humano en que se base nuestra nacionalidad está la cifra de todos los otros problemas que en el presente y en lo venidero se planteen a nuestra consideración. Somos un país pobre porque no tenemos brazos numerosos que exploten sus riquezas y las transformen en capital, en valores reales, en fuerzas activas. Seremos un país débil y menospreciado a medida que los vicios, las epidemias y los hábitos de molicie y abandono vayan relajando y empalideciendo las virtudes enérgicas y creadoras que en el pasado colmaron de grandeza nuestra historia.

Hemos llegado ya al minuto preciso en que una reacción violenta y unánime nos salvaría. En horas difíciles la voluntad nacional encontró en otros tiempos recursos para afrontar victoriosamente supremos peligros exteriores. El peligro interior de las enfermedades de trascendencia social, del alcoholismo, del desaseo y la vida antihigiénica, no es menos grave, no es menos positivo y real que una invasión extranjera. Ocasiona diariamente más bajas a las filas de la industria y del trabajo que una batalla perdida. Y si hubo medios entonces para armar al país y poner todas sus energías al servicio de la defensa nacional, ¿debemos ahora conformarnos con reconocer que nuestro erario exhausto exiguo sistema financiero nos ligan a permanecer mano so- mano?

o lo creemos, nunca podría- creerlo. El Gobierno debe echar precisamente las ini- s ya puestas en marcha, en o de las instituciones es- eamente organizadas para por la sanidad de la raza, sus estudios y observacio- ordinar sus experiencias y r a los Cuerpos Legislati- ovidencias rápidas y radi- ara los puntos que requie- ución inmediata como me- generales de higiene, por , y organizar luego, con n y a conciencia la vida al, hasta obtener la total

LOS P ROS DEL DESGOBIERNO

por SANTIAGO LABARCA L.

> "Como a nuestro parecer, cualquier tiempo pasado fué mejor."
> **Jorge Manrique. — 1470.**

La crisis
atraviesa el ble por que
hombres mir hace que los
contemplar l atrás para
que aparecen s pasadas,
al presente, superiores
con el fin de rse en ellas
un curioso es futuro. Es
sado no pocos que ha cau-
dad y que ha la humani-
glos y medio le cuatro si-
Manríquez la ba a Jorge
trascrita. que dejamos

Los males
turo, los peli te y del fu-
no pueden ev lo por venir
empleados en los medios
Brühl decía sado. Levy
nuestra Univ nferencia en
no da jamás "La sociedad
regresión no atrás". La
les, sino que vita los ma-
éxito momen obtenga un
mayor desco provoca un
caos. aumenta el

El despre
hoy por hoy e envuelve,
nos parlamen s los Gobier-
muchas pers a hecho que
cesidad de v sen en la ne-
presentativo Gobierno re-
ce que muc encial, y ha-
revivir su bres sientan
grandes figu n por las
maceda. Y rtales y Bal-
mente dicen nes franca-
de salvarnos a tirano pue-
jor nuestro marchó me-
pos en que en los tiem-
nían en sus sidentes reu-
deres públic todos los po-

Es el espe
los ilusiona l pasado que

La crisis
lítico se not o sistema po-
blemas cuya rque los pro-
Estado son depende del
sos y difícil más numero-
hombres de on peores los
ni son peor los de ayer.
simplemente instituciones;
ficultades y graves las di-
tereses que erosos los in-
pues, hacer Inútil sería,
bierno que ormas de Go-
vieron auge, pretéritas tu-
baron al pes e se derrum-
ra resistir mpotencia pa-
e intereses. de las ideas
namos al más
transformad nuestros há-
bitos requi ra considerar
nuestra ra tivamente re-
dimida de s hereditarias
de alcoholi aseo e incul-
tura.

grande de los hombres dedicado por entero al Gobierno del país, fácil nos será comprender cómo los grandes intereses en juego anularán su obra por bien inspirada que esté, si sigue los métodos de Gobierno hasta hoy puestos en práctica. La realidad se encargará de hacerle variar en absoluto sus propósitos y de convertirlo bien pronto en un simple muñeco de las circunstancias. No otra cosa ha sucedido a los tiranos de Rusia, Italia, Alemania y España.

La tiranía es siempre un juego peligroso, sobre todo en los países latinos en que prima la más estrecha intolerancia. Un Gobierno enérgico se dedicaría ante todo a obligar a las gentes a pensar como él piensa, a aceptar las soluciones que él discurra, a creer como él cree. Preocupado de los problemas espirituales descuidaría los grandes intereses materiales, único campo en que el Estado tiene derecho a intervenir.

El régimen parlamentario tiene indiscutiblemente sus defectos; pero es el único que detiene la tiranía, que imposibilita al Gobierno para trasformarse en tirano. Eso sólo lo justificaría plenamente. No puede ni debe destruírsele mientras persista la organización económica actual. Puede y debe modificársele, perfeccionársele, hacerlo más eficiente, más rápido en sus resoluciones. Entre nosotros, la situación es aún más clara. No tenemos un sistema parlamentario de Gobierno, hemos hecho una simple caricatura en la que han adquirido proporciones fantásticas los defectos inherentes al parlamentarismo. Comencemos por constituir un verdadero régimen parlamentario, deslindando en forma clara y precisa las funciones que corresponden al Parlamento y al Ejecutivo, organicemos después el trabajo de las Cámaras, y el rodaje de los partidos. Seguramente eso sólo mejorará de manera efectiva la situación del país.

Nuestro mundo político vive en el caos. El Parlamento pretende intervenir en las funciones del Ejecutivo, los Partidos manejan desde la trastienda la acción administrativa de los Ministros y les dejan plena libertad en lo que se refiere a los grandes problemas colectivos. Existen programas de Gobierno que se sacan a relucir cada tres años en los momentos de las luchas eleccionarias, pero que se olvidan apenas se ha hecho el cómputo de las votaciones. En las Cámaras no se trabaja. El electorado mide la eficiencia de sus representantes por la longitud de los discursos que pronuncian, jamás por la verdadera labor realizada. Las reelecciones se obtienen casi siempre cuando se ha conseguido llenar con correligionarios todos los puestos, o cuando, en forma más o menos fraudulenta, se ha logrado obtener una lista de mayores contribuyentes propicia.

Es necesario reformarlo todo si se desea sinceramente salvar al país de situaciones que se irán agravando de día en día. Es preciso comenzar por quitar en el hecho sus funciones políticas al Senado, para que desempeñe el papel de Cámara revisora. Debe modificarse la ley de elecciones para evitar el cohecho y el fraude. Los argentinos lo han logrado plenamente. Debe organizarse el trabajo de las Cámaras, estableciendo no sólo la clausura de los debates, sino una serie de medidas que conduzcan al mejor estudio de las leyes. La acción de los partidos políticos debe encuadrarse dentro de la esfera que les corresponde y evitar que funcionen como verdaderas agencias de empleos. Y sobre todo, debe modificarse sustancialmente el rumbo general de nuestro sistema de legislar y seguir un sistema más científico. Mientras las leyes sean malas, mientras no se estudie la forma de que ellas surtan realmente el efecto que se ha propuesto el legislador, las cosas marcharán de mal en peor y la crisis se hará cada vez más intensa.

Si todo lo que acabamos de insinuar lograran realizarlo los partidos en el próximo Congreso el país estaría salvado, si ellos siguen el camino que hasta hoy han llevado la bancarrota no se hará esperar.

S. L. L.

MI RESPUESTA

por IGNACIO SERRANO.

Hay en Chile dos prestigios: el de la ausencia y el de estar recién llegado del extranjero; ambos permiten poner cátedra y pontificar libremente. Cuando esto ocurre con los escritores o con los cronistas, las gentes exigen al cabo de cierto tiempo o que se renueven o que vuelvan a marcharse para traer ideas nuevas a su regreso.

Tal es el caso, a mi modo de ver, de Joaquín Edwards Bello, quien truena desde su cátedra sin renovarse. Son siempre los mismos temas, las mismas cosas también.

Yo soy un admirador del talento natural y de la fraseología fácil y atrevida de Edwards Bello y sería mucho más, si no viese entre las líneas que escribe mucho, muchísimo veneno. Las pretensiones tienen en él un gérmen de razón de ser, pues es audaz y se sabe inteligente, pero de allí a tratar de moralizar en la forma en que él pretende hacerlo, hay trecho que él no respeta.

Apena decirlo, pero en Chile la opinión pública no se deja gobernar por la prensa; nada hay más rebelde aquí que la opinión; nada menos justiciero tampoco, pero Joaquín Edwards Bello ha hecho gracia al público y éste, justicia a él, aunque desde hace algún tiempo comienza a lamentar que no se renueve, lo que en escritores como él, puede ser llamado majadería.

Yo le debo a Joaquín Edwards conceptos muy elogiosos. En su artículo "La cofradía de la pirueta", habla maravillas de mi labor literaria y fué él uno de los primeros que me diera en Chile patente de escritor; él también quien declarara que yo me había revelado escritor de golpe y que había aparecido de un salto brillante en nuestras letras. Se lo agradezco. Es rarísimo este lenguaje en escritor que como él, ahoga en ironías y en sarcasmos a cuantos le molestan, sintiéndose acaso amagado en sus propias posiciones.

Edwards Bello me ha atacado también. En su mismo artículo "La cofradía de la pirueta" termina haciendo una reflexión injusta, a más de mordaz, hiriente y que destila ironía, pero que revela rabia: dice que el sostenimiento del servicio diplomático que él llama la verdadera "Cofradía de la Pirueta", cuesta a nuestro país un riñón al año por culpa de los mismos que lo forman. Es raro el concepto que parece tener Joaquín Edwards de la vida que están obligados a hacer nuestros diplomáticos en el extranjero; dentro de ese concepto parece que no cupiera sino Embajadores. Ministros o Secretarios de Legación, metidos durante las doce horas del día en sus oficinas, despachando notas o elevando informes y condenados a no tener contacto alguno ni con la sociedad, ni con el arte ni con los intelectuales de los países en que viven. Olvida también que estos señores tienen derecho al goce de licencias que les concede el Reglamento del servicio diplomático y durante las cuales pueden hasta ausentarse de las ciudades en que desempeñan sus misiones. Dentro de este concepto, él se imagina a estas personas despachando oficios el día entero, pero cuando les encuentra comiendo en un restaurant, cenando con artistas en un cabaret o formando parte de un núcleo de intelectuales, Edwards Bello pone el grito en el cielo y acusa a esas personas de costar millones al Fisco, como si todo esto no pudiese hacerse con dinero propio.

Es así como Joaquín Edwards se niega a aceptar que un Secretario de Legación pueda darse tiempo y lugar y tener dinero para ser miembro de "La Cofradía de la Pirueta", porque él no lo concibe sino enclavado durante las doce horas del día frente a una máquina de escribir.

¡Infelices Secretarios de Legación, metidos en el zapato chino de este nuevo moralizador!

Y es también ridículo que hable Edwards Bello de moralizar en esto; nadie puede ignorar aquí que los diplomáticos nuestros están a ración de hambre en el extranjero, que la ley que fija esos sueldos, data de 1880 y que de entonces acá, no ha tenido alteraciones o modificaciones de importancia; y nadie puede tampoco ignorar que si uno viaja por Europa en trenes de lujo o en automóvil y vive una vida que Edwards Bello llama "heliogabalesca", tanto ese tren como ese carruaje y esa vida, sólo pueden pagarse con las rentas personales o con las fortunas de los que se dan esos lujos.

Joaquín Edwards me ha atacado por un punto invulnerable para mí. Mi mejor defensa es el propio Reglamento de nuestro servicio diplomático y mi mejor coraza mis medios personales de dinero. Y sino, ahí están en nuestro Tribunal de Cuentas los giros pagados por la Tesorería Fiscal de Chile en Londres. Yo desafío a Edwards Bello a que encuentre en uno solo de los míos el pago de un viático extraordinario o los fondos para viajar o para vivir en el extranjero, como él se empeña en decir.

Joaquín Edwards ha sido particularmente majadero para conmigo, pero lo que es muy, pero muy grave, es que también comi ce a serlo para con el público. mo lector suyo que soy, sé t bién que está enamorado locam te de su novela "El Roto"; ell "La Cofradía de la Pirueta" preocupan grandemente. Sé ta bién (él se ha encargado de c tarnos tan donosamente, tan cosas suyas) que tiene un lu muy sentador bajo su tetilla quierda; sé, asimismo, que no bate en duelo; pero no creo, cambio, como él, en muchas de cosas que dijera, por ejemplo, esa reunión a que fuera invita hace unos días, en el Club Ame cano.

¡Cuestión de apreciaciones! E te mismo modo de pensar es lo q me ha hecho no contestar antes Edwards Bello por lo que de dice en su artículo "Las tragi- medias del régimen"; pero la a sión que en su crónica de ayer dedica, me fuerza a decirle hoy estas líneas con toda franque que la suya ya es majadería.

Nada habría hecho que chocá mos él y yo. Cada uno de nosot tiene su estilo, su modo de ap ciar las cosas y su manera de s Yo me habría encantado con la timidad de Joaquín Edwards: divierte en extremo su "pose" telectual y me hace gracia su lubilidad, así como también obliga a reír en mis adentros verle iconoclasta y atrabilia hasta ese punto sublime de inf tilidad y el saberle extrañame inquieto en su dinamismo lo pero negativo cuando se trata renovación; solo que otros facto han querido que, de los muy b nos amigos que podríamos seamos, tal vez, dos rivales. con "El Roto" y su hermoso lu tan sentador bajo la tetilla izqui da; yo, con mis "Recuerdos de hemia" y "La Cofradía de la rueta".

I. S

LABORATORIO CLINICO
— DEL —
Dr. Leonidas Corona T
Delicias 868.—Teléfono 2483
Reacción Wassermann. Secció de Química. Sección de Bacteri logía.
AUTOVACUNAS
SANTIAGO

PAPEL CARBONICO
"MULTIPLEX"
De fabricación inglesa en variados colores, tamaño carta u oficio.
$ 15 CAJA DE 100 HOJAS
A revendedores damos buenos descuentos.
Curphey y Cía. Ltda.
SANTIAGO, Ahumada 200
VALPARAISO, Blanco 637

FUME
K-O
Boquilla Ambré 20 cts.

V DO
En Pl agro.— Dos sitios d siones muy proporci Uno mide 704 met ados y 1,141 el otro.
PRI 65 m2.
Próxi arque Cousiño y a lla de Ingeniería.—sitio de esquina. unas construccion drillo. Mide 473 m2. rficie.
PRI 100 m2.
Carlos ndón B.
168 . RA - 168

MUEBLES
de todas clases a precios sumamente bajos y con **GRANDES FACILIDADES DE PAGO**, vende
Mueblería ARTURO PRAT
Arturo Prat 182
CONSULTE NUESTROS PRECIOS

ARTICULOS
MENAJE DE
Casa
Fauré
Carmen 315
Cocinas
Teléfono 879

LIBROS RECIEN LLEGADOS A NASCIMENTO
MEDICINA:

Forel.— La Cuestión Sexual. Rústica, $ 18; pasta, $ 22.50.
Collet.— Manual de Patología Interna, 2 tomos, $ 66.
Forgue.— Manual de Patología Externa, 2 tomos, $ 75.
Agasse Lafont.— Aplicaciones Prácticas del Laboratorio a la Clínica, $ 36.
Lejars.— Cirugía de Urgencia, 2 tomos, $ 90.
Manquat.— Tratado Elemental de Terapéutica, 4 tomos, $ 195.
Pagador.— Los Venenos Sociales. Opio, Morfina, $ 15.
Zumbuch.— Atlas de la Sífilis, $ 90.
W. Keen.— Tratado de Cirugía, 5 tomos, $ 382.
Testut.— Anatomía Humana, 4 tomos. Pasto cuero, $ 300.
Testut.— Anatomía Humana, 8 tomos. Pasta cuero, $ 320.
Testut.— Anatomía Humana, 8 tomos. Tela, $ 300.
Testut y Jacob.— Anatomía Topográfica. Tomo I, $ 69.
Corning.— Anatomía Topográfica, $ 68.
Krausse.— Tratado de Operaciones Quirúrgicas. I parte. Cirugía de la Cabeza, 2 tomos, $ 95.
Brissaud, Pinard y Reclus, etc.— Enciclopedia completa de Ciencias Médicas, 13 tomos, $ 600.
Flügge.— Tratado de Higiene y Bacteriología, 2 tomos, $ 100.
Dufestel.— Higiene de las Escuelas, $ 30.
Enciclopedia completa de Farmacia, 9 tomos, $ 295.
VARIAS OBRAS TECNICAS EN CASTELLANO DE DISTINTAS INDUSTRIAS, que también acaban de llegar.
Poch Noguer.— La Pequeña Industria al ancance de todos, 3 tomos, $ 28.
Pedretti.— Manual del Automovilista. (Precio especial), $ 22.
Timbie.— Elementos de Electricidad.
Timbie.— Curso de Electricidad.
Marchi Pucci.— Cría e industrialización del Cerdo.

LIBROS NUEVOS NACIONALES

Fernando Santiván.— "Robles Blume y Cía.". Novela, $ 6.
Lothrop Stoddard.— "La amenaza del Sub-Hombre". Traducción del doctor Sierra. El libro más discutido e interesante de actualidad, $ 4.50.
El Jueves 4 APARECERA: Guerra Junqueiro: "Sus Mejores Poemas".
En la próxima semana: Víctor Domingo Silva: "Sus Mejores Poemas", II edición, aumentada.

Librería Nascimento
AHUMADA 272.— CASILLA 2298.— TELEFONO 3759
Atención especial, a los pedidos de provincias.
La Imprenta Nascimento, ejecuta trabajos por cuenta ajena, a precios sin competencia.

Raulí Machihembrado
SE REALIZAN CIEN MIL LISTONES
muy secos, de todas clases y dimensiones.
Desvío Banco República
DELICIAS N.o 3311.— TELEFONO N.o 10, ESTACION
Frente a la Estación Central de los FF. CC.
Roberto Lacourt O.

CRISOLES
DE PLOMBAJINA PARA FUNDICION Y DE
ARCILLA PARA ENSAYES
Ofrece:
FUNDICION LIBERTAD
LIBERTAD 83 - 85

E equinoa o Rosario
ro fundo inmediatamente
DE 800 CUADRAS BIEN REGADAS
PAGO AL CONTADO
Ramal Melipilla
CO URGENTE OTRO FUNDO REGADO
DE OR HASTA DE $ 1.000,000
Ne s Rápidos - Reserva Absoluta
JANDRO GREENE CRUZAT
(SECCION FUNDOS)
LEJANDRO GREENE VALVERDE
ATINOS 86 — CASILLA 3722

Pro dades - Vendemos
bajo precio de
Por $ 120,000, UN HERMOSO CHALET
erno, de dos pisos, recién construído, sin uso, en
con con le 900 metros cuadrados, subterráneo, garage, jar-
Los Le con chimenea. Tiene hipoteca.
dín. Gr ,000.—CASA HABITACION EN BAJOS
n calle Cueto, 810 metros; 13 piezas. Dos patios
Edificio
con par 110,000.—ANTIGUA CONSTRUCCION
Central, de porvenir. Produce 9 o|o.
en calle 50,000.—LINDA CASA HABITACION
de reciente construcción, en calle 10 de Julio.
en bajo s cuadrados. Bonito hall. Salones decorados con
Son 1, garage, jardín. Tiene hipoteca. Se dan facilidades
buen p
de pago ,000.—BUENA PROPIEDAD DE RENTA
, en San Diego, cerca Alameda. Almacenes y ca-
recién Produce $ 25,890. Tiene hipoteca.
sas hab 000.—UNA LUJOSA CASA HABITACION
entral, en bajos. Salones, hall, comedor, escritorio,
esquina o. Tiene hipoteca.
todo p 00,000.—UN CHALET Y DOS CASITAS
Avenida Salvador, con 9,000 metros de terreno
de arri oles frutales y parrones. Puede subdividirse. Tie-
plantad
ne hipo 0,000.—UNA PROPIEDAD COMERCIAL
nos, muy central, dos pisos, concreto armado. Hi-
$ 108,000. Produce $ 34.200 anuales. Todo está
en call
poteca
arrenda EN VIÑA DEL MAR
$ 200,000.—UN BONITO CHALET
is del Gran Hotel, confort moderno. Bonito jardín.
os planos, fuera de un pedazo cerro con plantacio-
dos pi chimenea, salón, comedor, escritorio y dependencias,
Mide 8 rios en segundo piso; varios baños.
nes; g
cuatro HORMANN Y ALAMOS
DERA. — CASILLA 541. — TELEFONO 3364

Nuestros precios son
los que siguen
Nadie está autorizado para pedir más

Pilsener Cousiño y Ebner	1/1	Doc.	$ 5.50
Pilsener Valdivia	1/1	Doc.	$ 6.00
Pilsener Cousiño Ebner	1/2	Doc.	$ 6.00
Pilsener Valdivia	1/2	Doc.	$ 7.00
Malta negra o blanca	1/2	Doc.	$ 7.50
Erlanger	1/2	Doc.	$ 7.50
Toro Valdivia	1/2	Doc.	$ 7.50
Ferruginosa	1/2	Doc.	$ 8.00
Stout "Tolin"	1/4	Doc.	$ 12.00
Bilz		Doc.	$ 6.50

BARRIL:

Pilsener	Litro	$ 0.40
Bock	Litro	$ 0.40
Maerzen	Litro	$ 0.60

ENVASES:

Botella 1/1	Doc.	$ 5.00
Botella 1/2	Doc.	$ 6.00

30 de Setiembre de 1923.
Compañía Cervecerías Unidas
SOCIEDAD ANONIMA CHILENA

UNA SEMANA
de venta extraordinaria en artículos para
CABALLEROS

CALCETINES

ALGODON, color gris	$ 0.90
ALGODON, negros y plomo oscuro	$ 1.20
CLASE muy tupida, color y negros	$ 1.60
ALEMANES, negros y colores de moda	$ 1.90
MERCERIZADOS, 3 colores	$ 2.00
FANTASIA, gran surtido de moda	$ 2.80
ONIX, negros y de color, irrompibles	$ 3.00
HILO fino, alemanes, negros y colores	$ 5.50
HILO de Escocia, lo más fino	$ 6.20
SEDA, colores de moda, gran réclame	$ 4.80
SEDA, extra gruesos, gran réclame	$ 6.00
SEDA natural, negros y color, 10 y	$ 6.90

PAÑUELOS

BATISTA blanca, ingleses, docena, $ 18, 14 y	$ 9.80
FANTASIA, ingleses, docena, $ 22, 18 y	$ 12.00
PARA NIÑOS, docena, $ 6, 4.50 y	$ 2.70

CORBATAS

Surtido completamente nuevo. Grandes rebajas.

TEJIDAS de seda, $ 6, 4.50 y	$ 3.20
SEDA natural, $ 12, 9.50, 7.50 y	$ 4.80
FANTASIA, $ 2.80 y	$ 1.90

SOLO POR ESTA SEMANA

Los pedidos de provincias deben venir acompañados de sus respectivos giros, a nombre de C. Saffer, Casilla 2081,, Santiago.

La Reina de las Medias
AHUMADA 360

AGRICULTURA

APICULTURA

por **EDUARDO BAND.**
Ingeniero agrónomo.

PASO DE FAMILIAS DE COLMENAS ANTIGUAS AL SISTEMA MODERNO

operación de traspasar las
s del sistema antiguo al sis-
moderno y que en apicultura
na "El Trasiego", es uno de
bajos más difíciles de la api-
y puede un aficionado con-
se muy competente, cuando
efectuado este trabajo en
segura sin perder más de
20 abejas. Existen muchos
os para efectuar esta opera-
escribiré en este capítulo el
guro y más práctico de to-

s y herramientas que se ne-
para efectuar esta opera-
na mesa de 0.70 a 0.80 mtrs.
ho por 1.20 a 1.30 mtrs. de

tablero de 0.60 cmts. cua-
más o menos.
cajones proporcionados a un
de azúcar.
ahumador, un martillo, un
y un taladro con mecha
lia pulgada.
o dos caretas de tul para la

varillas gruesas de 60 cen-
s de largo.
escobillón para sacudir abe-
liéndose reemplazar este por
de pavo.
o dos cuchillos para cortar
ales que sean necesarios.
alde con agua y un trapo

carretilla de hilo N.o 8.
las las familias que se de-
segarse durante el día, con-
ejarles la salida de escape
para evitar las pérdidas
nas abejas.
operación del trasiego de-
rse dentro de una pieza, se
una con bastante luz y oja-
era una ventana. La ma-
operar es la siguiente: se
la mesa frente a la venta-
a pieza; se trae la colmena
a servir de nueva habita-
que debe tener algunos
con cera estampada. Con
or cuidado posible se toma
las colmenas que se va a
r y se coloca sobre la me-
o invertida, es decir que
quede arriba; esto debe
indispensablemente por-
abejas pegan siempre
ales en la parte superior
libre el paso en la parte
y se puede entonces sin
de destruir panales, abrir
ena por la parte de arriba.
los cajones que se necesi-
a el trabajo se coloca en
extremo de la mesa y so-
el tablero, de manera que
ola venga a quedar coinci-
con la parte superior de la
que se va a trasegar. Al
jón se le saca la tapa y
oloca a los lados unos lis-
en forma de cuñas de
metro en la parte más grue-
anera que al dejarlo con la
bierta hacia abajo y sobre
ro, quede frente a la col-
ue se va a trasegar con un
tro de altura abierto, para
abejas puedan entrar con
d.
ene colocarse la careta con-
picaduras, pues las abejas
n muy furiosas con este
aún el que pueda colocar-
tes trabaja con más segu-
l ayudante se colocará sólo

epara el ahumador con as-
con el taladro se hacen
jeros uno a cada lado y a
entímetros sobre el nivel
y en seguida se hecha un
humo por esas aberturas
isar a las abejas que se va
piar a trabajar. Con los pa-
en cada mano, se golpea
o colmena por los lados,
nitando a un canto y las
con esto se asustarán bas-
se amansarán. En segui-
el formón y el martillo
ava el techo que antes era
ayudándose con el humo.
viene abusar de esta de-
Al cabo de un momento la
arte de las abejas han su-
techo que está desclavado,
ta éste con la mano y se
bierto de abejas y además
andará sobre todas ellas.
vechaba esta ocasión para
a reina y dejarla en una
on tres o cuatro abejas
rminar el trasiego, así evi-
peligro de herirla o maltratarla. Toda la gran cantidad de abejas que se hallan en el techo, con el plumero a propósito, se sacuden sobre el tablero, las que se introducirán en el cajón que está sobre él. En seguida se desclava el frente de la colmena y se sigue echando más humo y golpeando a los lados para obligar al resto de abejas a subir al tablero e introducirse en el cajón.

Con un cuchillo firme se despega el panal, primero por la parte inferior y se corta del tamaño de los marcos de la colmena que va a servir de nueva habitación. El ayudante toma un marco vacía y sobre éste se coloca el panal de cría o miel en la misma posición que estaba en la colmena antigua y se amarra con hilo para que no se mueva y se coloca en la nueva colmena. Así se opera con todos los demás panales dejando juntos todos los de cría. Es muy difícil hacer salir todas las abejas de los panales de cría, pero no importa, se pueden trabajar perfectamente, pues estas abejas están muy mansas. Cada marco de la colmena moderna tiene dos o tres alambres que sirven para colocar varios pedazos de panales para completar un marco y se amarran con hilo. Las abejas se encargan de retirar el hilo una vez que hayan pegado bien los panales en el marco. Esta operación debe hacerse rápidamente para evitar que la cría se enfríe y muera.

Colocados todos los panales en los marcos, se completa la colmena con panales con cera estampada y en seguida se toma el cajón donde están las abejas y se coloca sobre la colmena moderna, sosteniéndolo con la mano. Con un movimiento especial caerán todas las abejas sobre los panales y con la ayuda del plumero se sacarán todas del cajón; un poco de humo en seguida hará entrar a las abejas dentro de la colmena. Si se ha separado la reina, ésta debe estar muy tranquila y es ésta la oportunidad de cortarle las alas para los que deseen tener su colmenar con reinas de alas cortadas para evitar así el peligro de perder un enjambre; en seguida se coloca la reina sobre los panales y todas las abejas vendrán en su ayuda. Se recogerán también todas las abejas que quedan agrupadas en la ventana u otras partes con una tablita y el plumero. Estando todas las abejas dentro de la nueva colmena, se coloca el techo y se tapa la salida de las abejas hasta el día siguiente. Esta colmena se llevará a su colocación definitiva y se dejará un poquito inclinada hacia adelante para que escurra la miel que goteará por las roturas de los panales. Al día siguiente se limpia el piso de la colmena con un paño húmedo y se dejará libre la entrada o salida a las abejas. También se sacará el listoncito que sirvió para inclinar la colmena.

Toda la operación del trasiego demora alrededor de una hora.

E. B.

Santiago, Setiembre 22 de 1923.

Necesito
maestro confitero.
DELICIAS 835
2-O.

MOTORISTA
para motor a gas pobre
SE NECESITA
Sto. Domingo 1050
2-O.

DESARROLLEMOS LAS FUENTES DE PRODUCCION

por **ROBERTO OPAZO G.**

ES NECESARIO APROVECHAR EL ESTUDIO DEL NUEVO ARANCEL ADUANERO

Debe protegerse el cultivo nacional de variados productos que hoy se importan. — La Aduana es la base para que prosperen nuevos cultivos. — La agricultura necesita de celo para su buena explotación

El Gobierno, en vista de la necesidad de hacer un nuevo estudio del Arancel Aduanero, ha designado una comisión que prepare el proyecto definitivo que deba someterse a la aprobación legislativa, por consiguiente, éste es el momento oportuno para que dicha comisión inspirándose en la idea general de que debemos desarrollar nuestras fuentes de producción, estudie cada uon de los rubros relacionados con la agricultura y evite que continúe la situación de crisis agrícola, siendo que importamos más de un centenar de millones de pesos anualmente, que corresponden a productos que no hay inconveniente en producir en el país.

Creemos que en las comisiones anteriores no se han representado en forma los intereses de la agricultura, de ahí las causas de estas deficiencias; pero en la actual hay varios agricultores que llevarán la opinión de las necesidades de esta indutsria.

Se dirá que la agricultura para producir no necesita de ayuda alguna y que si no produce más, ello es culpa de otros factores. En realidad el problema es complejo, pues son muchos los factores que en este caso intervienen; pero no puede negarse la acción que tiene la Aduana en muchos productos que hoy no podemos producir.

Como ejemplo, citaremos los aceites comestibles, industriales y materias grasas en general que figuran en nuestras importaciones por un total cercano a veinte millones de pesos anuales. Las semillas oleaginosas necesarias para esta industria no podemos producirlas porque las similares extranjeras entran libres de derechos. Para proteger la producción del aceite de comer, se gravó este con un impuesto moderado, pero se dejó libre de entrada a las pepas de algodón que sirven de base a esta industria, aún cuando producen aceite de mala calidad y como estas pepas son el residuo de la explotación de la fibra, su precio es prácticamente nulo y abate el precio de las semillas oleajinosas a tal extremo que se hace imposible su cultivo en el país. Tan bajo es el precio de las semillas de algodón que el aceite elaborado compite ventajosamente con el que se produce en el país a pesar del impuesto que éste paga.

En resumen, consumimos aceite malo que pagamos al extranjero y perjudicamos a la agricultura que anualmente debería cultivar más de cinco mil hectáreas de plantas oleaginosas para satisfacer las necesidades del país. Los agricultores conocen las grandes ventajas de estos cultivos industriales y saben que lo residuos son los más ricos alimentos que se dan a los ganados. Poseemos fábricas capaces de abastecer al país, sólo falta que produzcamos la materia prima y para ello es necesario que el Arancel Aduanero grave, a lo menos, con diez centavos oro la importación de cada kilo de semillas oleaginosas, y a la vez aumente el gravamen de los aceites elaborados.

Evitemos de repetir el caso que se nos ha producido con el concurso del azúcar que nos tiene esclavizados al extranjero, causando un perjuicio inmenso a nuestro país y a la agricultura.

No hay duda, que el rubro más importante de todos, es el relacionado con los azúcares en general. Importamos anualmente sesenta y cuatro millones de pesos en azúcar al cambio actual y a pesar de la inmensidad de este guarismo que tanto empobrece al país, nada hacemos por obtener que desaparezca un factor tan perjudicial a nuestro comercio y a nuestra producción.

Como podemos pensar en fomentar nuestra producción agrícola y en levantar al país de su desmedrada situación actual, indicada por el tipo de nuestro cambio, si no nos apresuramos a concluir con los principales factores que producen perjuicio semejante. Es inútil cuanto hagamos por salir de esta situación si no nos resolvemos a concluir con estos fuertes pagos al extranjero, que corresponden a productos nobles, de gran valor, y que producidos en el país harían cambiar grandemente nuestra situación. No debemos perder de vista las enseñanzas de la guerra europea, que demostró la necesidad de que cada país se abastece a sí mismo como único medio de resistir a cualquiera contingencia. Vemos a Estados Unidos estudiando los medios prácticos de independizarse de nuestro salitre y nada hacemos en bien de nuestro país.

Debe tenerse presente que para producir el azúcar necesario al país necesitamos cultivar anualmente 30.000 hectáreas de betarraga sacarina y como esta planta no debe volver al mismo suelo sino cada cinco años, se necesitan 150.000 hectáreas de terrenos adecuados, que los hay en gran exceso en el sur, donde se cultivan pobremente con trigo, ganados, papas, etc., todo producido en condiciones muy deficientes, cuando puede revolucionarse la producción de dichos suelos con la introducción de este cultivo que exige muchos abonos, muchas labores culturales, trabajos todos que redundan en provecho de los cultivos que siguen durante los cuatro años que demora en volver la betarraga al mismo suelo.

Podrá decirse que nos basta con el cultivo de la caña en Tacna; pero nos olvidamos que dicha provincia en el mejor de los casos no podrá producir la mitad del azúcar necesario y que las medidas de protección aduanera beneficiarán tanto a una como a otra explotación cultural.

Mientras se mantenga una fuerte diferencia en los derechos de importación entre el azucar de 98 por ciento, que importan las refinerías y el azucar refinada, no podrá desarrollarse esta industria aunque se alcen mucho los derechos de importación. La Aduana debe impedir que esa diferencia represente una utilidad desmedida para obligar a las fábricas a consumir el producto nacional y ya con esta base se ha dado un gran paso adelante sin producir una alza en el precio del azucar de consumo.

Ante el interés de no continuar empobreciendo rápidamente el país, no debemos trepidar en alzar el precio del azúcar para desarrollar la industria nacional. No es alimento de primera necesidad y, además, el alto precio a que alcanzó pasada la guerra, en que se cotizó a tres pesos el kilo para el consumo, no produjo trastorno alguno, como tampoco lo produjo en 1911 en que el derecho de importación era muy superior al actual. La aduana debe elevar los derechos del azúcar refinada a $ 10 ó $ 14 y fijar en dos pesos menos la de los azúcares impuros que necesitan de la refinería; la diferencia de tres a cinco centavos en kilo no puede afectar al público que ha sufrido diferencias que han alcanzado al triple del precio de venta en situaciones normales.

No olvidemos que la vuelta de la normalidad en Europa, provocará una nueva crisis de exceso de producción de azúcar y en ese momento será imposible que podamos pensar en nacionalizar esta producción.

La ganadería, he ahí otro factor de desequilibrio. Fácilmente podemos producir varias veces la cantidad de ganados que tenemos y, sin embargo, somos tributarios del extranjero. Es efectivo que este es el único rubro de importancia que tiene protección aduanera eficaz y esto nos ha permitido desarrollarla; pero la grave crisis ganadera del país vecino anula esta protección y si no queremos perder el camino ganado, es indispensable establecer una tarifa de emergencia para casos como el presente.

Revisando la estadística aduanera nos encontramos con novedades tan notables como la importación de ají por cerca de cien mil pesos oro; cebollas por $ 60.000 oro, maíz por $ 40.000 oro, cebada por cerca de 20,000, pimentón por $ 300.000 oro, tabaco en hojas por $ 1.100.000 oro, maderas por $ 2.000.000 oro, etc., etc.

Muchos rubros hay como los anteriores que si aisladamente no forman una suma importante, como ocurre con los primeros indicados, no por ello dejan de tener importancia por el total que ellos representan.

La agricultura necesita de los cultivos industriales que enriquecen el suelo por los abonos y mayor trabajo que requieren y le permiten, además, establecer una rotación cultural científica, como ocurre en Europa, además que ocupan estas industrias un buen número de los brazos que hoy quedan desocupados en Invierno y que contribuyen a fomentar la gran despoblación de nuestros campos, problema tan grave, al cual aún no le damos la importancia que realmente tiene.

No nos preocupemos sólo de la industria fabril y menos aún cuando la materia prima no es nacional; bien sabemos que la agricultura es la madre de casi todas las industrias y que si esta prospera, prosperan todas y también el país; lo lógico es que la coloquemos en condiciones que pueda desarrollarnos esa riqueza permanente, que tanto necesitamos.

R. O. G.

COMPRO DISCOS
Victrolas y Gramófonos, cualquier valor
SAN PABLO 2215
1-O.

VINOS
Errázuriz - Panquehue
Sólo para paladares delicados.
Pida estos exquisitos vinos al agente en Santiago.
Luis González Z.
SANTA ROSA 835.— TELEFONO 164, Matadero

Lubricantes "Gibbsoi"

ANIMALES ENFERMOS
Atención médica de toda clase de animales.
CONSULTORIO CLINICO: Para perros y gatos finos. Consultas: 9 a 11 y 2 a 6.
SE ATIENDEN LLAMADOS A DOMICILIO
Completo instrumental para exámenes y operaciones, vacunas, sueros, Laboratorio Químico.
ESTABLECIMIENTO VETERINARIO.
L. SCHMIDT HERMAN
SAN ANTONIO 457.— TELEFONO 3649
2-O.

Señor Agricultor:
CON NUESTRO REGIMEN DE PAPEL MONEDA EL PENIQUE QUE SE VA, NO VUELVE.
¡Deténgalo!
STANCHIONS MARCA
HENC
DE ACERO
TUBULARES
DE MADERA
Estanques, bebederos automáticos, maneas especiales, carritos forrajeros, lecheros, etc., etc.
ROBINOVIITCH E HIJO
INGENIEROS - FABRICANTES
Huérfanos 2653 — Teléfono 1856

Señores ROBINOVITCH E HIJO:
Santiago.—Casilla 1234.
Sírvase enviarme, sin compromiso para mí, el folleto correspondiente a: ....
....
Nombre: .... Dirección: ....
....
(Sírvase escribir con claridad su nombre y dirección).

Vacunas Lignières
Las más seguras de todas, contra carbunclo sintomático y bacteridiano, más de
250,000 DOSIS
vendidas en cinco años, sin un sólo fracaso, constituyen para el hacendado la mejor garantía.
Además: Nafto Carbol, desinfectante y antisárnico, Polvos Digestivos contra empacho terneros, Mamitolina, pasta para ubres, Fluído Gaseoso, para empastadura, cáusticos, embrocaciones, etc.
Castradores, señaladores, marcas, numeraciones, desmanadores, jeringas hipodérmicas, etc.
Atención médica de animales enfermos.
ESTABLECIMIENTO VETERINARIO
L. SCHMIDT HERMAN
SAN ANTONIO 457.— SANTIAGO.— TELEF. 3649

CUIDE SU ARBOLEDA
PULVERIZANDOLA EN EPOCA OPORTUNA PARA PREVENIR O CURAR SUS ENFERMEDADES
Los Pulverizadores "EL SENCILLO"
son los más fáciles de manejar y los de más alto rendimiento en el trabajo.
Libro de recetas para pulverizaciones, gratis, a quien lo solicite.
RAAB, HOCHETTE, ROCA & CIA.
SUC. DE RAAB, BELLET Y CIA.—ESTADO 235, SANTIAGO. BRASIL 264, VALPARAISO

SEGADORAS Y RASTRILLOS
McCormick
Ofrecen para entrega inmediata, en
SAN FELIPE, CURICO y RANCAGUA
GRACE y Cía. (Chile) S. A.
HUERFANOS 1087. — SANTIAGO

CONSULTORIO AGRICOLA DE "LA NACION"

J. S. — FREIRE.

P.—Deseo desinfectar una bodega donde se depositaron cosechas, y el costo de este tratamiento, siendo que es de madera machihembrada y que años atrás tuvo gorgojo. Sus dimensiones son de 50 x 9.25 x 2.35 metros de alto hasta el marco de la ventana.

R.—La desinfección completa de una bodega como la que me indica, en la cual ha existido el gorgojo, es bastante difícil, por no decir imposible.

Desde luego, su bodega le sirve, con un buen aseo, para guardar toda clase de granos que no sean trigo, cebada o avena, que son atacados por el gorgojo; pero si ha observado el ataque de otros granos, esto indicaría que no se trata del gorgojo del trigo, sino del Sylvarius surmamensis, que es más difícil de combatir que el gorgojo del trigo.

Para una buena desinfección es indispensable que la bodega pueda cerrarse herméticamente para que no se escapen los gases desinfectantes y puedan actuar durante 48 horas a lo menos. Se procede a hacer un aseo lo más perfecto posible de todo el interior de la bodega, incluso techo, enmaderaciones, etc., pues ahí se ocultan y libran los gérmenes. Después se cerrará todas las junturas, dejando sólo la puerta; se clausura la bodega y se procede a quemar azufre en proporción de tres kilos por cien metros cúbicos de bodega, agregando un tercio de salitre para facilitar la total combustión. A las 48 horas se ventila bien y se pintan con óleo puro las maderas, especialmente en las junturas y rincones y se concluye por blanquear de nuevo con lechado de cal que contenga un 5 por ciento de parafina de alumbrado. Como se ve, el procedimiento no es fácil, ni puede darse la absoluta seguridad del éxito.

C. M. — LOS ANDES.

P.—¿En qué forma se hacen los injertos de canutillo? ¿Cuánto tiempo se demoran en salir los nogales? ¿En qué tiempo se les debe poner salitre a las parras del país?

R.—El injerto de canutillo es muy poco usado, pues exige la condición de dos ramas de igual diámetro. Se hace cuando la corteza está bien suelta, más o menos en Novimbre, como usted indica, y se procede de la siguiente manera: dos días antes de injertar se cortan las ramas que van a dar los canutillos y se guardan envueltas en paños húmedos, en local fresco; el día del injerto se corta la rama patrón y se pela en un largo de tres centímetros, más o menos, sin sacar las tiras de la corteza; de la rama a injertar se toma un trozo de 3 centímetros de largo que tenga dos yemas, con cuidado se saca la madera y el canutillo se introduce en el patrón y se cubre con la corteza del patrón, amarrándose bien y cubriendo con buen mástic para impedir la entrada del aire.

La germinación de las nueces no se ha producido por falta de calor; pero durante el mes de Octubre ya aparecerán las nuevas plantas salvo que por el largo tiempo que han estado enterradas, se hayan descompuesto.

La época de aplicar el salitre a cualquiera clase de parras y en general a cualquierar planta, principia en el momento en que los nuevos brotes principian a desarrollarse con alguna fuerza, pues eso indica que la planta está asimilando y sacará provecho inmediato del salitre. En este momento puede emplear el salitre a dosis moderadas, en casi todas las plantas de cultivo.

MEDICINA VETERINARIA

Señor Veterinario de "La Nación".—Antes del [illegible] de Junio desahijé una yegua que tenía potrillo de 8 meses; con este motivo le vino una inflamación en las glándulas mamarias que hube de consultar a usted en correspondencia del [illegible] del mismo mes y su tratamiento indicado me dió espléndidos resultados.

Cuando la yegua a mediados de Agosto estaba sana y con la leche ya seca, por un descuido se juntó con el potrillo unas cuantas horas y volvió la inflamación a las glándulas mamarias, tratándola con los mismos medicamentos de la primera vez y se mejoró.

Hoy ha vuelto a aparecer con las ubres inflamadas de la cual se le ha extraído un líquido amarilloso.

A pesar del gran cuidado que se tiene con dicho animal, su estado es apenas regular aunque dado los buenos forrajes que ha tenido, debía estar muy gorda. No ha tenido ningún servicio y su edad es sólo de cinco años.

Le ruego me indique qué tratamiento deberé hacerle para que mejore radicalmente y explicarme a qué se deben la inflamación notada en tres ocasiones diferentes y si hay algún peligro en lo sucesivo. — S. S. — Huaso Jorquera.

Respuesta: Cada ataque irá dejando a la glándula más propensa a enfermarse.

Además del tratamiento indicado, ponga tres inyecciones subcutáneas (con 10 días de intervalo) de suero antiestroptococico polivalente, especial para uso veterinario.

Señor Veterinario de "La Nación"—Le agradecería me diera un remedio para un caballo, que tiene una hinchazón en el nudillo de una pata; lo he curado con embrocación y trementina y veo que sigue peor.—Las Vegas.

Respuesta: Haga baños calientes a la región enferma, varias veces al día.

Friccione dos veces al día con la pomada siguiente:

Yodo puro, 0,30 gramos.
Yoduro pot., 5 id.
Manteca, 60 id.

Dr. L. SCHMIDT HERMAN.
Médico Veterinario. San Antonio 457. Teléfono 3649.

Nota.—Para casos urgentes, el suscrito atiende consultas verbales gratis, en su estudio, de 9 a 11 y de 2 a 6.

Contador
competente, mec casa comercial. Dirigirse
Casilla 29

SEMILLON PAPAS CORAHILAS
legítima procedencia, Canales de Chiloé, vendo por pequeñas partidas y carros completos. Listas en bodega Santiago. Dirigirse, a:
ADOLFO RIQUEZ N.
MORANDE 322.— CASILLA 7571

Gran Baratura de Loza y Porcelana
MAÑANA LUNES 1.o DE OCTUBRE
y durante la se liquidaremos 1,000 docenas de tazas de porcelana, Plat loza y 50 servicios de mesa de loza y porcelana de L con repuestos.

TAZAS de porcelana para café, cada una..	$ 1.15
TAZAS de porcelana para té, cada una..	$ 1.80
TAZAS de porcelana para desayuno, cada una.	$ 1.95
PLATOS de loza extendidos y hondos, cada uno..	$ 1.50
PLATOS de postre/frutas, c/u. a $ 1.10, $ 0.90 y	$ 0.75
SERVICIOS de loza inglesa, tres colores, para 12 personas, c/u. al ínfimo precio de..	$ 194.00
SERVICIOS mesa inglesa, filete dorado, 12 personas, c/u.	$ 285.00
SERVICIOS mesa porcelana de Limoges para 12 personas, valor $ 650.00, c/u. a..	$ 430.00

APROVECHE LA OCASION.
Almacén Iquique-Estado 87
TELEFONO 2373
2-O.

SERVICIO METEOROLOGICO DE "LA NACION"

LAS COMUNICACIONES RADIO-TELEFONICAS Y LA PREVISION DEL TIEMPO

I

Los crecientes progresos de la radiotelefonía en los últimos tiempos, han venido a resolver prácticamente el problema de la trasmisión de la voz humana a grandes distancias. La aplicación de estos descubrimientos a nuestra vida diaria es de una importancia trascendental y ayuda eficazmente la comunicación rápida de los anuncios y observaciones meteorológicas.

En varios artículos, que se publicarán en esta sección, se dará a conocer en la forma más clara y práctica posible, la manera cómo se efectúan estas trasmisiones y la forma de construir uno mismo sus receptores y trasmisores radiotelefónicos, no descuidando en ninguna forma ni la parte científica de la explicación de las ondas Hertzianas, ni los pormenores de utilidad práctica inmediata.

Solamente en la ciudad de Santiago, en la actualidad, existen más de 250 estaciones radiotelefónicas receptoras, de diferentes clases y sistemas, todas las cuales oyen noche a noche las comunicaciones musicales y noticias meteorológicas de interés general.

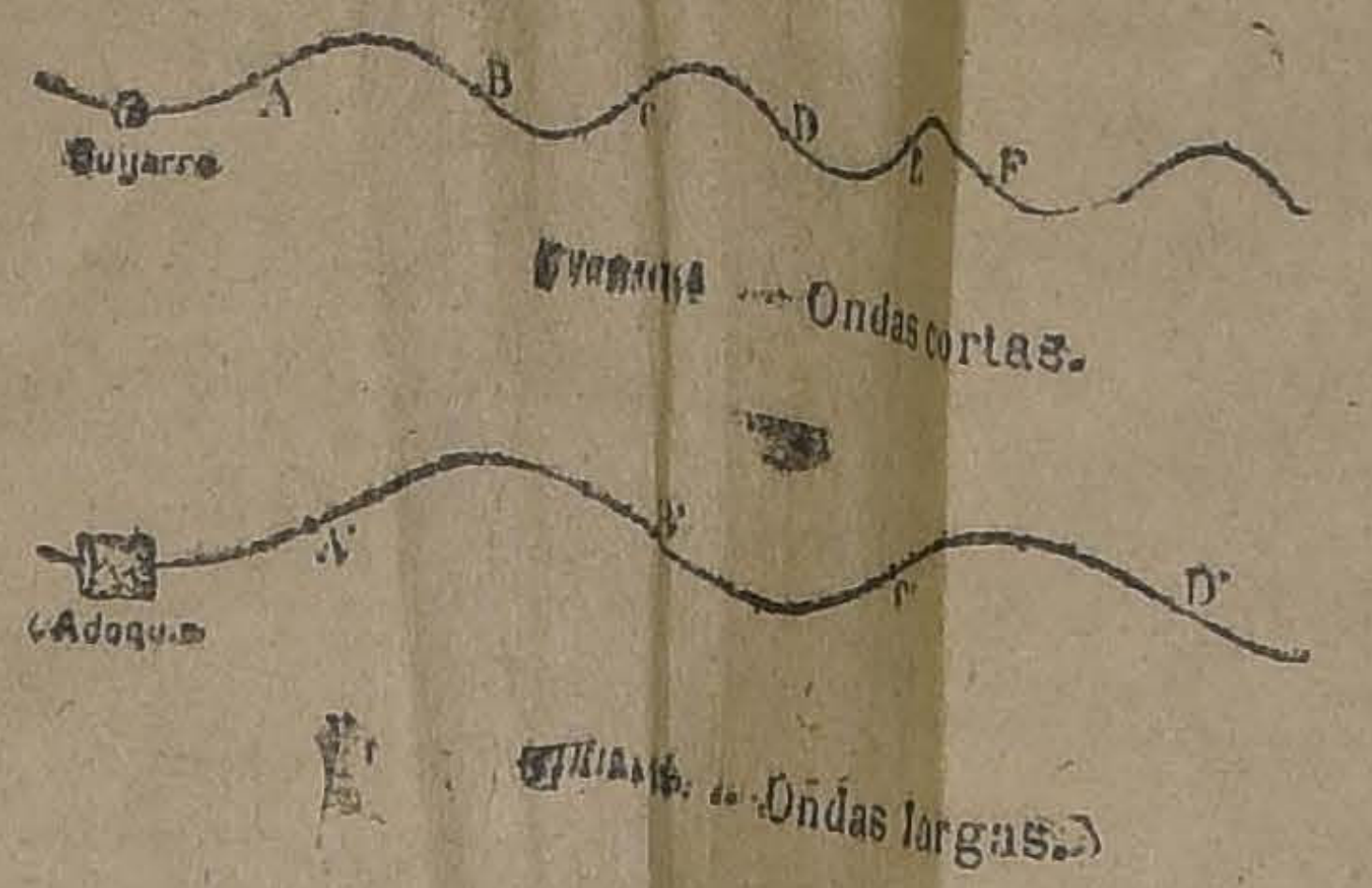

INTRODUCCION

La teoría de Maxwell, prácticamente confirmada por la experiencia, ha puesto en las manos del hombre la clave de las diferentes manifestaciones de la energía.

Variando la frecuencia de las vibraciones en función de la longitud de ésta, de ese cuarto elemento que se ha dado en denominarse "éter", el físico puede obtener manifestaciones de todo orden, ya sean térmicas, luminosas, químicas o eléctricas.

La analogía de todas estas manifestaciones, de la energía radiante, ha venido a plantear problemas tan nuevos e inesperados, que ni el más fertil novelista habrá podido jamás vislumbrar.

En efecto, por medio de las ondas eléctricas se podrá realizar la visión a distancia. Mensajera misteriosa, tomará directamente la imagen del natural y la llevará a miles de kilómetros de distancia, en una forma instantánea y sin ayuda de ningún lazo material. La reproducción del fenómeno podrá ser integral, es decir, que comprenderá no solamente la parte gráfica, sino también la acústica, reproduciendo desde el estampido de los volcanes y el retumbar del trueno en una espantosa tempestad, hasta los sonidos más imperceptibles para nuestros oídos.

Aun más, aplicando en toda su amplitud las vastas consecuencias de la teoría de Maxwell, nos podremos [illegible] de la noche y del Invierno. Podremos suprimir aquellos días lluviosos y nublados, durante los cuales la tierra parece una tumba. Si el Sol es impotente con su bombardeo de rayos infra-rojos, de disipar las nieblas, nosotros con nuestra luz y calor artificial las volatilizaremos y si lo deseamos, [illegible] el Invierno, pues para ello nos bastará el quererlo; si se nos antoja, la naturaleza producirá en todo tiempo los frutos de cualquiera estación, pues la Humanidad habrá podido obtener el completo dominio de las fuerzas naturales que hasta hoy sólo en parte conoce y maneja.

Esta [illegible] introducción nos da una idea de las proporciones de la teoría de Maxwell. A continuación daremos una explicación general acerca de las ondas Hertzianas, para luego después, en próximos artículos, explicar la manera de construir y manejar, en la forma más simple, los aparatos que nos han de permitir interceptar las comunicaciones radiotelefónicas y telegráficas a grandes distancias.

LAS ONDAS HERTZIANAS

Al arrojar un cuerpo cualquiera, una piedra a la superficie líquida de un estanque, se generan movimientos ondulatorios que se propagan en [illegible] concéntrico.

Estas "ondas" así formadas en la superficie líquida nos presentarán tres componentes principales, a saber:

1. La longitud de onda.
2. La amplitud.
3. El período.

Se llama longitud de onda, la distancia horizontal que separa dos cimas consecutivas.

Se llama amplitud de la onda, la distancia vertical entre una cima y una depresión.

Se llama período, el intervalo de tiempo o demora en suceder una onda a otra con relación a un punto fijo determinado.

Esta es una explicación sencilla y clara que está al alcance de todos. A [illegible] todo el problema de la longitud de onda, la amplitud y el período una de las cosas más oscuras para el novicio.

Ahora bien, hay movimientos ondulatorios que tienen gran longitud de onda y otros de corta longitud. Es lógico tratar de explicarse la causa de esto.

Si volviendo a nuestro experimento anterior, en vez de una piedra arrojamos dos objetos diferentes en masa y volumen, como una piedra pequeña y un adoquín, la piedra pequeña producirá ondas también "pequeñas" cuya longitud de onda será "pequeña" y su período inversamente "mayor".

En cambio, el adoquín producirá ondas "grandes" cuya longitud de onda será también "grande", pero su período "menor".

Como se ve claramente, hay relación con la cantidad de energía y el volumen.

Las diferentes ondulaciones correspondientes a las diversas manifestaciones de la energía se diferencian precisamente por su longitud de onda y su frecuencia.

Los rayos ultra-violetas o rayos químicos, tienen 800 trillones de vibraciones por segundo; más allá de ese número, poco se sabe, pero algunos físicos afirman que los rayos X conocidos con el nombre de rayos Roetgen, tienen una frecuencia de tres quintillones de vibraciones por segundo.

Todas estas ondas, que difieren por sus frecuencias, tienen amplitudes muy variables; en efecto, puesto que en un tiempo determinado aumenta su frecuencia, es imprescindible que su longitud de onda disminuya.

Las primeras ondas eléctricas, descubiertas por Alberto Hertz, cuya frecuencia era de 50 millones por segundo, tenían 6 metros de longitud de onda, mientras que las de Righi, con una frecuencia de 500 millones de vibraciones por segundo, no tienen sino seis decímetros.

La longitud de las vibraciones que originan los rayos rojos del espectro solar, es igual a 0,000625 milímetros y la longitud de onda que dan los rayos X es de 0,00000001 milímetros solamente.

A continuación se da un cuadro comparativo de las diferentes longitudes de onda en función de su frecuencia, obtenidas para las diferentes manifestaciones de la energía eléctrica, calorífica, luminosa y química.

Nombre de las las ondas	Frecuencia de las ondas	Longitud de las ondas
Ondas eléctricas		
Ondas Marconi.	75 mil	4,000 metros
" Feddersen.	150 mil	2,000 "
" Hertz.	50 millones	6 "
" Bosh y Righi.	50 mil millones	0,6 "
Ondas caloríficas		
Longitud media.	5 trillones	0 m|m.6
Ondas luminosas		
Rojas...	480 trillones	0 m|m 000625
Anaranjadas...	511 "	0 m|m 000587
Amarillas...	540 "	0 m|m 000556
Verdes...	583 "	0 m|m 000515
Azules...	628 "	0 m|m 000478
Añilosas...	663 "	0 m|m 000452
Moradas.....	704 "	0 m|m 000426
Primeros Rayos Químicos. . .	800 "	0 m|m 000375
Rayos X...	9 quintillones	0 m|m 000001

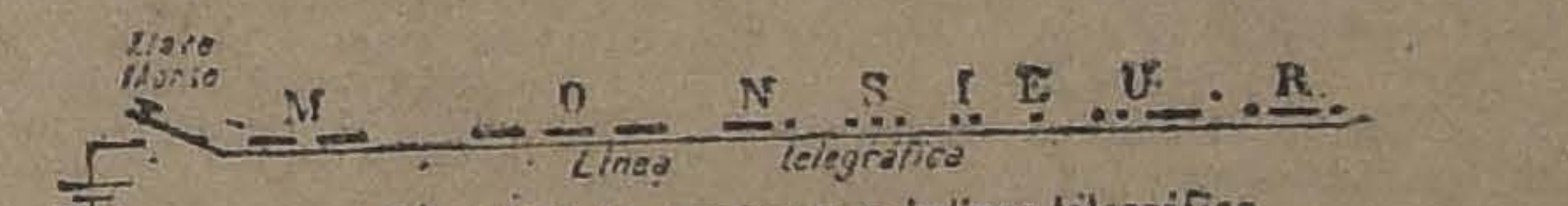

Sucesión de las corrientes en la línea telegráfica

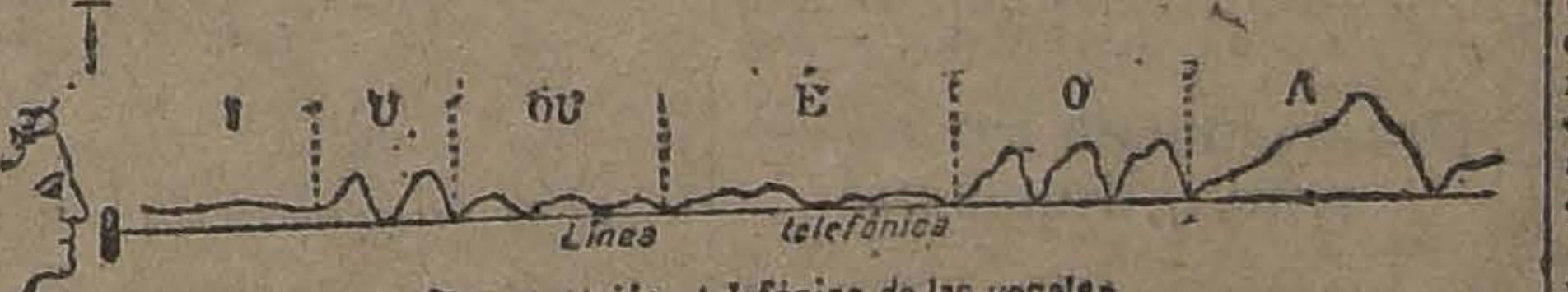

Transmisión telefónica de las vocales

Todas las ondas, por muy diferentes que sean su longitud y frecuencia, obedecen a iguales leyes, aunque en condiciones diferentes, y los fenómenos a que dan lugar no siempre tienen aplicaciones prácticas.

Las ondas sonoras reflejadas por un obstáculo originan los ecos; las ondas lumínicas también se reflejan, y esto, junto con su corta amplitud, permite recogerlas y proyectarlas a lo lejos. Las ondas eléctricas también se reflejan, pero su longitud de onda mucho mayor, imposibilita al que se las recoja en reflectores para juntarlas en un solo haz.

Por otra parte, su gran amplitud es para las ondulaciones eléctricas una ventaja no despreciable, pues debido a esto les es posible dominar infinidad de obstáculos que se interponen a su paso.

Una piedra, una casa o una montaña detienen la luz, que se propaga prácticamente en línea recta, formándose al lado opuesto del obstáculo una sombra. Para las ondulaciones eléctricas, por lo contrario, no existen obstáculos y rodean cuanto encuentran a su paso, gracias a su gran poder de difracción que no da lugar a que se cree una sombra eléctrica.

Tal es en síntesis, el estado de los conocimientos científicos en esta materia. En un próximo artículo entraremos a dar las explicaciones que permitan conocer en forma práctica la utilización de las ondas hertzianas en la radiotelefonía y la manera de recibir las comunicaciones con las observaciones y anuncios meteorológicos diarios.

B.

30 DE SETIEMBRE DE 1923

OBSERVACIONES METEOROLOGICAS LOCALES

Presión atmosférica, m|m., a 0° y 45° lat., 7h. 716,8; 14h., 716,6; 21h., 75 o|o.

Humedad relativa o|o, 7h., 76 o|o; 14h., 53 o|o; 21h., 75 o|o.

Tensión del vapor de agua, 7h., 7,4; 14h., 8,6; 21h., 8,3.

Temperatura del aire, 0° C., 7h., 10,8; 14h., 18,8; 21h., 13,0.

Dirección del viento y grado Beaufort, 7h., NW-1; 14h., SW-2; 21h., Calma.

Velocidad, metros por minuto, 7h., 115; 14h., 282; 21h., —.

Nebulosidad (décimos) y densidad, 7h., 5; 14h., 6-0; 21h., Desp.

Tipo de nubes y dirección, 7h., —; 14h., Cl; 21h., —.

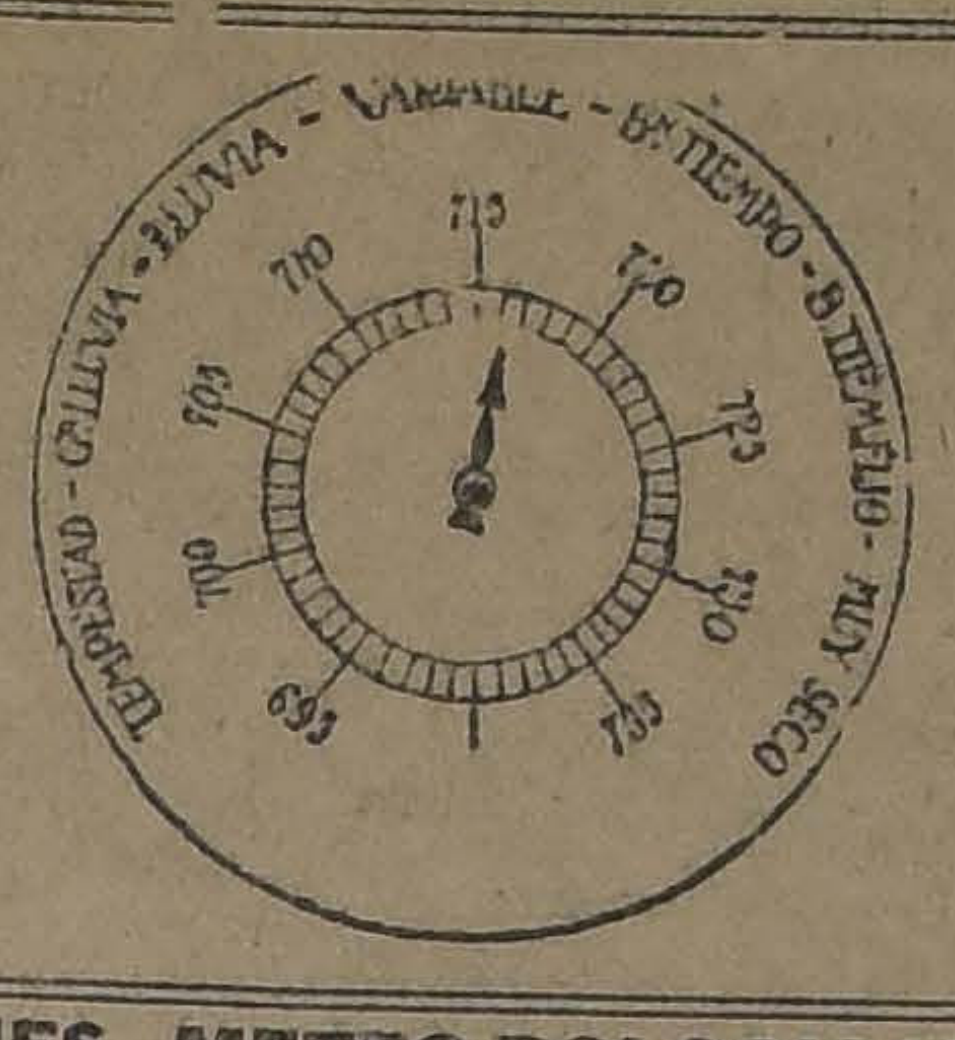
TEMPESTAD - GRAN LLUVIA - LLUVIA - VARIABLE - BUEN TIEMPO - B. TIEMPO FIJO - MUY SECO
695
700
705
710
715
720
725
730
735

Visibilidad y titilación (de 0 a 4), 7h., 2; 14h., 2; 21h., 2-3.

Agua caída, milímetros, 7h., —; 14h., —; 21h., —.

Temperatura del aire máxima, 21.1.

Temperatura del aire mínima, 3,8.

Oscilación térmica en 24 horas, 17,3.

Viento dominante, m|m., Suroeste.

Agua caída en 24 horas, O, Omm.

Agua caída hasta la fecha, 322, Omm.

Hidrometeoros, rocío.

Anotaciones generales: Existe una mancha solar.

OBSERVACIONES METEOROLOGICAS GENERALES

PRESION ATMOSFERICA.— Persiste el régimen anti-ciclónico en el Sur, con máximum barométrico superior a 770 milímetros a la latitud de isla Huafo.

En la zona central existe una área de depresión relativa, lo que tiende a acentuar el desnivel barométrico favorable a los vientos del Sur.

Además, existen máximums barométricos secundarios frente a las costas de Coquimbo y en el interior de la provincia de Antofagasta.

En las últimas 24 horas, la presión atmosférica ha experimentado un descenso general entre las provincias de Santiago y Valdivia. La baja del barómetro alcanzaba a más de 5 milímetros en Isla Mocha W.

En toda la zona Sur, la presión ha subido considerablemente, alcanzando un máximum de 10 milímetros en Punta Arenas.

VIENTOS.— Han predominado los vientos del Sur en todo el país, siendo divergentes del centro anti-ciclónico.

En la costa de la zona Norte, y especialmente entre Taltal y Arica, el fuerte viento del SSW, levantó gruesa marejada durante la tarde.

En la zona central ha predominado el viento Sur-oeste moderado durante la tarde.

En la zona Sur la intensidad del viento ha sido notablemente mayor, habiendo alcanzado en la costa de Arauco el grado 8 de la escala Beaufort.

En el extremo Sur, en la región de Punta Arenas, sopla un fuerte ventarrón del Sur-oeste, con caracteres de temporal.

TEMPERATURA.—La temperatura que se manifestó moderada en la mañana, se elevó considerablemente en el curso de la tarde, llegando a ser relativamente calurosa.

Exactamente como se anunció, las máximas con frecuencia sobrepasaron de 20 grados a la sombra entre las provincias de Santiago y Talca por el valle central.

En la zona sur, la temperatura se manifiesta más o menos uniforme y algo más baja que en la zona central.

La oscilación térmica diurna se acentuó notablemente, debido a la escasa nebulosidad que permitió una intensa irradiación solar y nocturna. Las oscilación térmica ha alcanzado comúnmente a más de 20 grados.

Las temperaturas mínimas del valle central, generalmente no han descendido bajo cero.

NEBULOSIDAD.— La nebulosidad ha sido elevada en la costa de la zona norte, pero en el resto del país, la atmósfera ha permanecido por lo general, despejada.

Se produjeron nublados parciales durante la mañana entre Arica y Coquimbo, que se disiparon a mediodía.

En la costa de la provincia de Coquimbo se produjeron neblinas durante la mañana.

En toda la zona central permaneció despejado.

En la zona sur se produjeron nublados parciales en la costa de Arauco que desaparecieron a medio día.

Desde Chiloé a Punta Arenas permanece totalmente nublado.

HIDROMETEOROS.—Las lluvias parciales que se desarraban en días anteriores en diversos sectores del país, han cesado completamente durante el día de ayer, no habiéndose registrado precipitaciones de importancia.

Solamente en la región de la cordillera y en Punta Arenas han podido observarse nevadas de importancia.

El rocío ha sido frecuente en la zona central, y en el sur se han producido heladas débiles.

ANUNCIOS METEOROLOGICOS

Persiste el régimen anti-ciclónico. — Buen tiempo

CARACTERES GENERALES DEL TIEMPO.—El importante centro anticiclónico que existía en el Sur, se ha acrecentado adquiriendo mayores proporciones durante el día de ayer.

El máximum barométrico oscila por sobre 775 milímetros y se encuentra situado a la latitud de Isla Huafo, posición muy favorable para el mantenimiento del buen tiempo en el país.

Predominarán los vientos del Sur, soplando con notable intensidad en la costa de Valdivia y Arauco.

La temperatura se manifestará moderada durante la mañana y algo calurosa durante la tarde.

El buen tiempo se mantendrá en sus caracteres generales.

Alrededor del 3 se producirán alteraciones atmosféricas de menor importancia que afectarán preferentemente la zona Sur.

ANUNCIOS PARA LA ZONA NORTE.— Predominará el buen tiempo en toda la zona.

Se producirá gruesa marejada en las costas de Coquimbo y Antofagasta.

Predominarán los vientos del Sur, soplando con fuerza entre Taltal y Arica.

La temperatura del aire se manifestará moderada en la costa y calurosa en el interior de las provincias de Coquimbo y Atacama.

ANUNCIOS PARA LA ZONA CENTRAL.— Persistirá el buen tiempo en sus caracteres generales en toda la zona.

Predominarán los vientos del Sur, soplando con regular intensidad durante la tarde.

La temperatura se manifestará moderada en la mañana y calurosa en la tarde.

Las máximas subirán de 20 grados a la sombra.

Se producirán nublados parciales, especialmente en la parte Sur de la zona.

ANUNCIOS PARA LA ZONA SUR.—Se mantendrá el buen tiempo en casi toda la zona Sur.

La influencia del régimen ciclónico persistirá durante el día de hoy y mañana.

Predominarán los vientos del Sur soplando con intensidad.

La temperatura del aire se manifestará relativamente moderada.

Alrededor del 3 se producirán alteraciones atmosféricas.

ANUNCIOS PARA LA COSTA.—Predominará el buen tiempo en casi toda la región de la costa.

Durante la mañana temprano se producirán neblinas locales en la costa de Coquimbo.

Predominarán los vientos del Sur, soplando con fuerza entre Valdivia y Arauco, y decreciendo su intensidad progresivamente hacia la región central.

La temperatura en general, se manifestará relativamente moderada.

Se producirá gruesa marejada frente a las costas de Arauco, Cautín, Valdivia, Llanquihue y Chiloé.

Estos anuncios han sido trasmitidos por radiotelefonía.

LAS LLUVIAS EN LA ACTUAL PRIMAV

EL MES DE SETIEMBRE HA SIDO SECO EN LA ZONA CE

La sequía se prolongará posiblemente hasta Abril de
La temperatura se presenta más calurosa.—Da
de nuestro Observatorio Meteorológico
de "El Salto"

La Primavera que se inicia se nos presenta extraordinariamente seca en la zona central, lo que perjudicará enormemente a los agricultores. Las lluvias han sido, por lo general escasas y poco abundantes en el centro, y algo más frecuentes en el sur.

La precipitación total del mes en Santiago, ha sido de 15,3 milímetros, contra 57,5 milímetros de agua caída en el mes de Setiembre del año anterior.

El agua caída hasta la fecha asciende hasta la cantidad de 322,0 milímetros, cifra muy inferior al agua caída hasta igual fecha el año anterior que era de 531,0 milímetros.

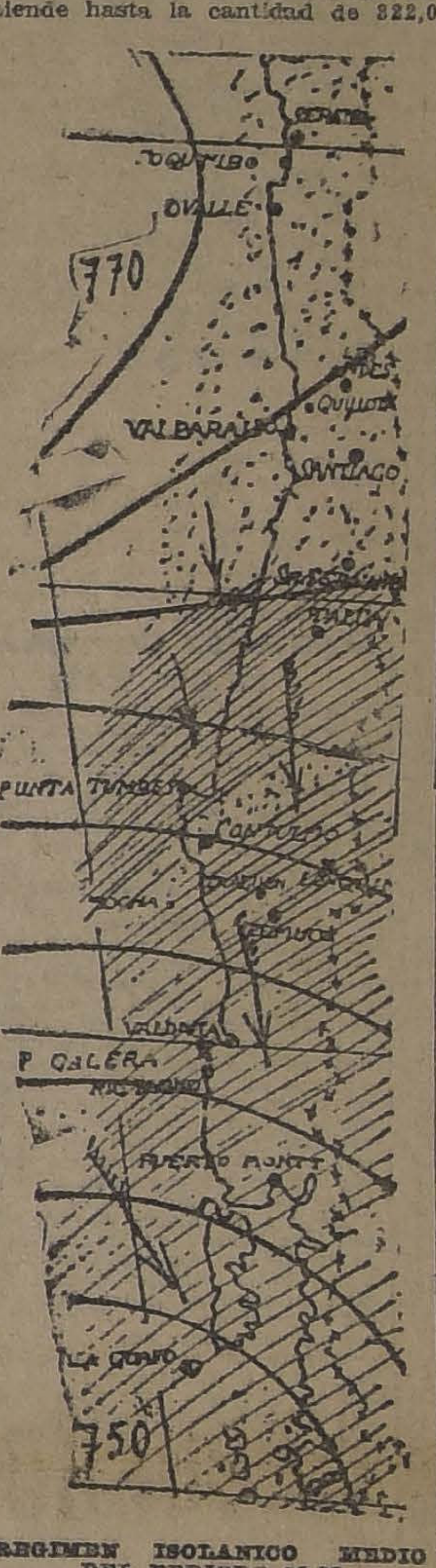

REGIMEN ISOBARICO MEDIO DEL PERIODO 25-28

Como se ve, la sequía se nos presenta con todas sus desastrosas consecuencias y posiblemente persistirá hasta el mes de Abril de 1924.

Entre las lluvias de mayor importancia producidas en el curso del mes, la única que merece especial mención es la del período comprendido entre los días 25 y 28 en el sur. Durante aquellos días reinó un pronunciado mal tiempo en las provincias de Malleco, Cautín, Valdivia, Llanquihue y Chiloé, predominando los vientos del norte, con intensidad y lloviendo con intermitencias. El día 26, la lluvia alcanzó su mayor intensidad en el sur, extendiéndose rápidamente hacia la zona central, alcanzando hasta la provincia de Santiago en la noche de aquel mismo día. La lluvia se mantuvo con intermitencias entre Colchagua y Ñuble, durante todo el día siguiente, 27.

En la zona sur, las precipitaciones alcanzaron con frecuencia a más de 50 milímetros de agua caída, alcanzando su máximum en Contulmo, Tirua y Los Angeles con más de 60 milímetros de precipitación total.

Este período de alteraciones atmosféricas que comprendió los días 25, 26, 27 y 28 inclusives, fué oportunamente anunciado para las respectivas zonas, y su verificación constituye uno de los mejores aciertos de previsión meteorológica del mes pasado.

Ha llamado justamente la atención, la fuerte lluvia que se produjo durante los días 28 y 29 en la provincia de Tacna, ya que se trata de una región donde este fenómeno es poco frecuente y su producción constituye un caso verdaderamente excepcional. Sin embargo, la última lluvia ha sido de notable intensidad, habiendo dado una precipitación total superior de 32 milímetros de
da en la ciudad de Tacn
En la región de Punta
el tiempo se ha manifes
rrascoso y con frecuentes
que han solido ser aco
por grandes temporales
del oeste.
La temperatura de l aire
un fenómeno que ha me
pecial estudio durante lo
meses, ya que según los a
tes meteorológicos actua
ten posibilidades que el
Verano se presente con
notablemente calurosos e
central.
En el curso del mes q
na, se han observado 15
temperaturas superiores
dos a la sombra y sola
días de verano con tem
superiores a 25 grados.
fué el más caluroso del
biéndose registrado la m
28,1 grados C. a la sombr
En el mes de Setiembr
pasado, solamente se re
cuatro días con tempera
periores a 20 grados a la
produciéndose la máxima
el día 22 con 27,2 grado
mo se ve, existe una
bastante notable en el n
días calurosos, que son lo
el promedio del mes.
Las temperaturas mí
Santiago, y en general, e
valle central, comunmen
ha descendido bajo cero,
las mínimas en una for
tante, en cantidades sup
dicha cifra.
Como un dato ilustrati
presenta una importanc
va, se dan a continuación
medios mensuales de la
tura del aire de Enero
del presente año, tomados
tro Observatorio Central
lógico de El Salto.

1923.	
Enero	22,53°
Febrero	21,73°
Marzo	19,69°
Abril	17,47°
Mayo	10,58°
Junio	9,34°
Julio	6,45°
Agosto	9,90°

Durante el año pasado,
promedios mensuales c
dientes a los mismos me
ron los siguientes:

1922.	
Enero	21,65°
Febrero	20,88°
Marzo	18,26°
Abril	15,23°
Mayo	12,85°
Junio	7,94°
Julio	9,58°
Agosto	8,91°

Como se ve, en el pres
el descenso de la temper
sido constante hasta el m
lio, en que llegó a un
de 6 grados 45 centésim
a partir del mes de Agos
miento de la temperatura
rápido y pronunciado.
La presión atmosférica
guido en el curso del me
una marcha más o menos
y que se caracterizó en
meros días del mes por
ción de un persistente rég
ti-ciclónico con máximu
métrico en el sur, que
la persistencia del buen
durante los días 18, 19
Durante el período de
nes atmosféricas general
desarrollo entre los días
el máximum barométrico
sentó en la parte norte
y fluctuaba por sobre 77
tros. En cambio, el área
presiones de la depresió
contraba al sur de Chiloé
ciándose en estas condic
pronunciado desnivel ba
con gradiente favorable a
tos del norte, que pred
con intensidad durante
días en toda la zona sur.
Tal es, en síntesis, la
seguida por los diferent
res meteorológicos en el
termina, y que podrá da
idea general acerca de la
cia del tiempo que nos e

ACORDEON Y TABLEADO
FABRICAMOS AL GUSTO DEL CLIENTE
CATEDRAL 2202
CASA MOLETT

SALITRE
Sódico Potásico
Desde un saco [illegible] en saquitos de
cinco kilos puede Ud. comprar en
nuestros siguientes sub-depósi-
tos en [illegible]TIAGO:
Bernardo Cardo[illegible] [illegible]za Argentina.
Vásquez Hnos., [illegible] 3019.
Minoletti Hnos., [illegible]dencia 340.
J. Luaje y Cía., [illegible]blo esq. Matucana.
Víctor Piñeiro. [illegible] esq. [illegible]no Suberc.
Leandro Jimo, [illegible] Chacabu[illegible]
Constance Orte[illegible] Pedro Cuadra 169.
Ñuñoa.
Exposición de [illegible] para [illegible]dustrial, Bandera 239.
Wessel, Duval & C.
HUERFANOS [illegible] MORANDE
Agentes Exclusivos de la Asociación de Productores de Salitre de [illegible]
1-O.

Con Facilidades
DE PAGO
Se entregan ternos al menor precio:
SASTRERIA
El Precio Fijo
DELICIAS 2075
1-O.

CARTERAS para Señoras: Ultima Novedad
Se inició la venta de una gran remesa que acaba de llegar en la
Maletería "EL FARO"
ESTADO 74
y se REALIZA a menos de la mitad de su valor, la existencia anterior.

EL MEJOR Y MAS PRACTICO JUGUETE PARA LOS NIÑOS
ESTADO 74
ESTADO 74
LO FABRICA Y VENDE LA MALETERIA "EL FARO"
S-28

MAQUINA DE
CRIBIR
Continental con muy p
Se vende de ocasión.
COMPAÑIA 1201

GRAT
En cumplimiento de u
ofrezco indicar el tra
con que me mejoré radic
en pocos días, de las vía
rias y la vejiga.
Dirigir carta a
Casilla N.o 28
SANTIAGO

SORTEO
DE LA
Viña Concha y To
Desde el 1.o de Octubre, la VIÑA CONCHA Y TORO
quiará a su clientela de Santiago, por cada compra de va
$ 25, un cupón que dará derecho al sorteo mensual de va
mercaderías, por valor de $ 1,000, para las casas Gath y C
o Pelegrino Cariola, a voluntad del favorecido.
PREMIOS:
UN VALE POR .. .. $ 300
UN VALE POR .. .. $ 200
CINCO VALES POR .. .. $ 100 c|u
El sorteo se hará en la imprenta de "EL DIARIO
TRADO", el día 4 de cada mes y los números premiados
blicarán en el mismo diario el día siguiente.
Los favorecidos deberán presentarse con su cupón a
dega de la Viña, MANUEL RODRIGU

MENSAJES DIPLOMATICOS

COMISION CONSERVADORA SE REUNIRA HOY PARA CONSIDERARLOS

ectativa en los círculos políticos ante los incidentes que se derivarán del debate internacional que se anuncia se producirá hoy

omo se ha informado, hoy a las P. M. se reunirá la Comisión servadora para ocuparse de los sajes del Ejecutivo que solici- la autorización legislativa para gnar a los señores Pedro Rivas ña, Luis Orrego Luco, Diego de tro, Diego Dublé Urrutia, Emi- Rodríguez Mendoza, y Manuel ros Castañón, Ministros Plenienciarios ante los Gobiernos del ón, del Uruguay, de Colombia, uba y Venezuela, del Ecuador, y Bolivia, respectivamente; a don edo Irarrázaval, ante el Gobier- le Holanda, sin perjuicio de sus ales funciones como Ministro en manía.

En atención a que se ha anunciado que algunos representantes unionistas tendrían el propósito de abrir debate alrededor de estos nombramientos, el Presidente de la Comisión, señor Rivera, ordenó citarla a sesión para hoy, mañana y pasado.

En los círculos políticos existiría viva expectación por conocer el desarrollo y trascendencia del debate que se anuncia, pues se sabría que varios de los representantes de la Alianza en la Comisión Conservadora, terciarán para defender al Gobierno y al Gabinete.

Convención de la Juventud Liberal

oy, a las 9 y media, y en la etaría del Centro Liberal, se irá la Comisión de Propagan- le la IV Convención de la Ju- ud Liberal, con el fin de ulti- los preparativos de ésta. Se a encarecidamente la asisten- a dicha sesión, a los miembros componen la Comisión de grama.

ectorio General Demócrata

te Directorio se ocupará en la n de mañana Martes, prefe- emente de resolver, sobre la ión interna de Cautín y de la ensión del artículo 70 a fin de ntar la elección interna de idatos a municipales por San-

te último asunto se encuentra abla desde hace varias sesio-

---

n la última sesión celebrada el Directorio General Demó- se aprobaron los poderes de ctores Generales de los seño- Tomás de la Puente y Oscar ros, por Chanco y Ancud, ectivamente.

tando informaciones sorpresivas

mos recibido el siguiente te- ma:

orbea. — "La Nación".—Al- delegados de una candida- a diputado, que no tiene nin- ambiente ni apoyo en la pro- a, ayudados por el agrimen- Vallejos y por Inspector Ver- celebraron hoy una sesión ifa adulterando los registros rados nulos por la Asamblea al que presidimos y que es- econocida por el Directorio ral del Partido y por la Asam- Provincial que preside don rico Schwarzemberg. omunicamos esto para los os de evitar publicaciones esivas, aún cuando la reunión ió de toda importancia por casísima concurrencia.—(Fir- os): **Manuel Ojeda**, presidente. orio González, vice.— **Fran- Evaristo Cortés**, secretario. n Tovarías, **Francisco Lu-** directores."

aduría por Aconcagua

estro corresponsal en San be, nos informa:

n Felipe.— "La Nación".— gran júbilo han recibido los dos de la Alianza Liberal las aciones que el ex-senador esta provincia, don José Pe- Alessandri, habría hecho a dirigentes santaguinos de la binación en el sentido de es- lispuesto a presentar su can- ura senatorial por Aconcagua, que la Alianza no encontra- n candidato dispuesto a dar talla al señor Claro Solar. a candidatura del señor Ales- sería incontrarrestable, pues lamente arrastraría a su fa- l entusiasmo de los partidos istas, sino también el de valiosos e importantes con- ntes electorales. En toda la ncia se recuerda con afecto cunda labor por el mejora- y progreso de los intere- egionales que desarrolló el Alessandri, cuando fué el sentante de Aconcagua en el o.—Corresponsal."

Club Radical

Lunes último, a la ho- le costumbre, celebró sesión irectorio del Club Radical y és de ocuparse de diversos os internos se pronunció so- las numerosas solicitudes de sión siendo aprobadas las de iguientes señores: Carlos Be-, Julio Benítez Berdi, Abel Maturana, Miguel Chávez, l A. Calvo S. Gastón Goye-, Santiago Goldman, Gusta- ernández M., Gregorio Lato- ilva, Adolfo Moreno S., Atilio ones, Jenaro Marín Cuevas, s Matus, Armando Pereda, o Olivares Pinto, Alfredo Sa- Ibáñez, Ruperto Sanhueza, cisco Segeht Reyes, Juan rdo Urzúa, José Arce Vene- Carlos Vivanco Fornes, Ricar- Vergara.

rdó también el directorio en conocimiento de todos ocios que, para poder fre- ar el club, es indispensable itar la tarjeta correspondien- s cuales están a su disposi- en la portería y pueden solicitarlas del empleado a cualquiera hora.

Desde esta fecha sólo podrán frecuentar el club los socios y las personas que se hagan acompañar por un socio.

Para los radicales de provincias se ha abierto un libro especial y se ha acordado tarjeta de transeuntes hasta por el término de treinta días. Tiene también en estudio el directorio, la conveniencia de establecer un canje con los diversos clubs radicales de la República a fin de que los correligionarios que viajan no pierdan su calidad de socios en ninguna parte donde exista un Club Radical y puedan frecuentarlo como si fuera su propia casa.

Respecto de la solicitud de reincorporación que han presentado algunos señores socios se acordó dejarlas en tabla para una próxima sesión.

Senaduría por Atacama

Recibimos el siguiente telegrama:

"Quebradita. — "La Nación".— En la Asamblea Radical celebrada anoche se hizo la presentación de los señores Wenceslao Sierra, como candidato a senador, y Desiderio González y Rodolfo Michel, como candidatos a diputados.— (Fdos.): **José Reyes**, presidente.— **José Castillo**, secretario."

Diputación Conservadora por Itata

Oportunamente informamos de las dificultades producidas en el Partido Conservador con motivo de la designación de candidato a diputado por Itata.

La Junta Ejecutiva Conservadora ha solucionado estas dificultades en la forma que se deja constancia en el acta de su sesión de 25 de los corrientes, que en la parte pertinente dice:

"El señor Forster expuso que en cumplimiento de la misión que se le había confiado, y después de haber estudiado los antecedentes relativos a las proclamaciones de los señores Menchaca Lira y Larraín, y de haber conferenciado con ambos, había llegado, de acuerdo con ellos, a la conclusión de que, tanto la Asamblea que había proclamado al señor Menchaca, como la que había proclamado al señor Larraín, estaban constituídas en forma irregular y contraria a los estatutos del Partido.

Expuso, asimismo el señor Forster, que ambos candidatos se quejaban de que los registros del Partido estaban viciados, porque se habían inscrito a última hora numerosas personas que no reunían los requisitos necesarios, debido especialmente al acuerdo unánime tomado por el Directorio Departamental de Quirihue (que se compone de partidarios de ambos candidatos) en el sentido de que pudieran votar en la asamblea todos los que firmaran los registros hasta el día mismo de la elección, aun cuando no reunieran todos los requisitos exigidos por los estatutos para ello.

"El señor Eduardo Covarrubias manifestó que del estudio hecho por él, de los antecedentes, había llegado a la misma conclusión que el señor Forster. En esta virtud, la Junta acordó anular la asamblea que proclamó al señor Menchaca y la que proclamó al señor Larraín, con el objeto de resolver en definitiva quién sea el candidato conservador por Itata que reuna las voluntades de la mayoría de los correligionarios del departamento, acordó convocar a una nueva asamblea, que se verificará en Quirihue el día 14 de Octubre próximo, en conformidad a las normas siguientes:

"1.o La asamblea será presidida por un delegado de la Junta Ejecutiva;

"2.o Habrá dos mesas receptoras: una con los registros de las comunas de Cobquecura, Ninhue y Pocillas; y otra con los registros de Quirihue y Portezuelo;

"3.o Cada mesa receptora será atendida por dos vocales elegidos por el delegado de una lista de 10 personas prestigiosas de cada comuna, que los señores Menchaca y Larraín le entregarán antes del 10 de Octubre, en forma de que en cada mesa receptora haya un vocal afecto a cada uno de los candidatos expresados. Pero, si alguno de éstos no entregara oportunamente al delegado la lista, podrá éste elegir libremente los vocales;

"4.o La mesa designará uno o más secretarios, si el trabajo lo requiere;

"5.o Se podrá votar por cualquier candidato y triunfará el que obtenga mayor número de votos;

"6.o Podrán tomar parte en la votación todos los conservadores de Itata que estén inscritos en los registros electorales y que reunan algunas de las cualidades siguientes: a) haber sido senador, diputado, elector de Presidente, municipal, Intendente, Gobernador; b) los miembros de los directorios departamental o comunales que hayan sido reconocidos por la Junta desde 1918 hasta 1923; c) los mayores contribuyentes y propietarios de predios rústicos y urbanos y el primer administrador de un predio rústico; d) los comerciantes o industriales que paguen patentes en el presente año; e) los profesionales, funcionarios y empleados públicos; f) los que formen parte de una sociedad católica reconocida por la respectiva parroquia; g) los directores y profesores de los establecimientos de instrucción;

"7.o La votación será secreta y el votante deberá votar previamente en un registro especial la declaración que aceptará el resultado que se proclame en la asamblea por el delegado de la Junta y [illegible] bajará por el candidato que rc e proclamado por ella;

"8.o La votación se llevará a cabo desde las 2 hasta las 6 P. M., y el delegado tendrá facultad para prorrogar la hora o continuar la votación al día siguiente, a la hora que designe;

"9.o En caso de cualquiera dificultad el fallo del delegado será inapelable;

"10. Desígnase como delegado de la Junta a don Guillermo Forster."

Junta Inscriptora de San Antonio

Nuestro corresponsal nos informa:

"San Antonio.—"La Nación".— La junta inscriptora de San Antonio ha quedado constituída así: Presidente, don Florencio Barros; comisario, don Domingo García Huidobro; secretario, don Eugenio Guzmán; vocales, señores Víctor Larraín, Adolfo Fernández, Ignacio Cerda y Cirilo Cabrera. Todos son unionistas.—**Corresponsal**"

"En Cartagena la junta no se constituyó, pues sólo asistieron los señores Ricardo González, José del C. González y Eugenio Dávila. — **Corresponsal**".

Almuerzo

El próximo Domingo tendrá lugar en los comedores del Restaurant de la Quinta Normal el banquete que amigos y correligionarios le ofrecen al candidato a municipal por Santiago, señor Sergio Melo Lecaros.

Programa de un candidato a Municipal

Se nos ha pedido la publicación de la siguiente carta dirigida por don Pedro Avalos B. al presidente de la Asamblea Radical, relativa a las elecciones de municipales:

"Santiago, 26 de Setiembre de 1923.—Señor Presidente de la Asamblea Radical.— Presente.— Estimado correligionario:

Un grupo de mis amigos, contrariando mis deseos, me ha presentado como candidato a regidor y, de ahí, que sin poder resistir a esa presión amistosa, me encuentre figurando entre el grupo relativamente numeroso de nuestros correligionarios que quieren obtener el sagrado derecho de ir a sacrificarse en la Ilustre Municipalidad de esta capital en bien de la ciudad y del partido.

Es hábito, que cada día se extiende y arraiga más entre nosotros, que los aspirantes a las candidaturas en las elecciones internas hagan una labor intensa y personal para captar las adhesiones de los asambleístas. A los que no siguen ese camino, con cierto desdén o con mal disimulada ironía, se les atribuye el propósito de equipararse a las personalidades del partido, que en otro tiempo había que ir a buscar a sus casas.

Como no me encuentro en situación de desarrollar esa intensa labor entre mis correligionarios y, por otra parte, no deseo aparecer con semejantes pretensiones, estimo que la mejor forma de solicitar los votos para la elección interna, es hacerlo de una manera general, indicando cuáles serían mis orientaciones, en caso de que llegando a las urnas populares, saliera triunfante en la elección de Marzo próximo. Así también habría una base precisa para determinar el fin de mi posible mandato, si he sido o no consecuente con mis promesas de candidato.

Estimo que la preocupación principal de los regidores debe dirigirse a hacer de esta ciudad colonial y maloliente, una ciudad limpia. Reorganizar los servicios de la policía de aseo, que hoy se hace en forma repugnante, y prestar mayor atención a los barrios obreros, tan desamparados.

Considero que debe ser propósito firme y sostenido de los regidores radicales, procurar una mayor equidad en la provisión de los empleos y luchar contra el favoritismo y contra el nepotismo imperante en la Municipalidad.

Juzgo que si bien los representantes nuestros no deben convertirse en agentes de empleos, deben preferir en igualdad de condiciones a sus correligionarios, y defenderlos con toda energía de las injusticias o celadas a que muchas veces están expuestos.

Estimo que las dificultades con la Empresa de Alumbrado y Tracción Eléctricas deben resolverse sin espíritu preconcebido, sin prejuicios de ninguna especie, a la luz que arrojen los datos técnicos y financieros del problema; y que tales dificultades deben resolverse en alguna forma, pronto, porque no es posible que la ciudad quede indefinidamente con sus calles a oscuras y con un servicio de alumbrado detestable.

En cuanto a las relaciones políticas de los empleados municipales que son correligionarios, estimo que ellas deben estar absolutamente deslindadas de las situaciones que se produzcan a los regidores en el seno de la Asamblea. Tengo esta opinión, no porque no considere a esos correligionarios tan dignos y apreciables como los demás, sino porque en tales casos pudieran aparecer sus decisiones como parciales.

Es evidente que una de las causas principales de los sucesivos fracasos de nuestras representaciones en el Municipio, ha sido el apetito que se despierta entre los que a ella llegan por alcanzar el solio alcaldicio; en cuanto a mí, no temo esa seducción: "codicia de mandar, no me convide".

Otro de los escollos en que muchos han naufragado, es el propósito de formarse situaciones personales, ya sea por medio de halagos o de complacencias, para elecciones futuras de diputados o para conseguir indefinidamente la reelección del cargo de regidor. A este respecto, es de suma conveniencia lograr una reforma reglamentaria en el sentido de que los que hubieren obtenido el cargo de regidor necesiten para su reelección o para el cargo de diputado, una cuota de votantes superior a la corriente.

Creo también que para conseguir una administración comunal seria y honrada, deben pactarse combinaciones con los mejores elementos que lleguen al Municipio, aunque tales pactos no tengan orientación política.

Estas son mis ideas generales sobre cuáles deben ser las orientaciones de los municipales. A los que las estimen justas y equitativas, les quedaré muy agradecidos si me honran con su voto. La derrota interna no me amedrenta, porque significaría que otros de los que aspiran al cargo de regidor, estarían en mejores condiciones de representar fielmente las aspiraciones de nuestros correligionarios en cargos de tan difícil y pesada labor.

Por último estimo que para que sea provechosa la acción de nuestros representantes en el Municipio, es indispensable que lleguen a él, formando un grupo homogéneo, porque de lo contrario nos exponemos a que se continúe el espectáculo que hasta ahora hemos dado. Creo que sólo en tales circunstancias pueden estar obligados a la lucha pública los que resulten elegidos en la Asamblea.

Saluda a usted atentamente su afmo. correligionario y amigo.—(Firmado).—**P. Avalos Ballivián**".

CANDIDATOS DE LA ALIANZA LIBERAL

AYER FUE PROCLAMADO CANDIDATO A DIPUTADO POR LA VICTORIA, DON FERNANDO JARAMILLO

Las agrupaciones demócratas de Talcahuano eligieron ayer candidato a diputado a don Manuel J. Navarrete

Ayer se verificó en San Bernardo la proclamación por parte de la Asamblea Liberal Aliancista de esa ciudad del candidato a diputado por la Agrupación de La Victoria, Melipilla y San Antonio, don Fernando Jaramillo Valderrama.

Hizo la presentación del caso el presidente de dicha Asamblea en una alocución que fué muy aplaudida.

Asistió gran concurrencia de asambleístas y de dirigentes de los demás Partidos de la Alianza Liberal, muchos de los cuales, también hicieron uso de la palabra.

El candidato señor Jaramillo Valderrama en un interesante discurso esbozó su programa haciendo resaltar sus propósitos más sinceros de dedicar sus mejores esfuerzos al desarrollo de las actividades industriales y comerciales de la región y mejoramiento de sus servicios públicos.

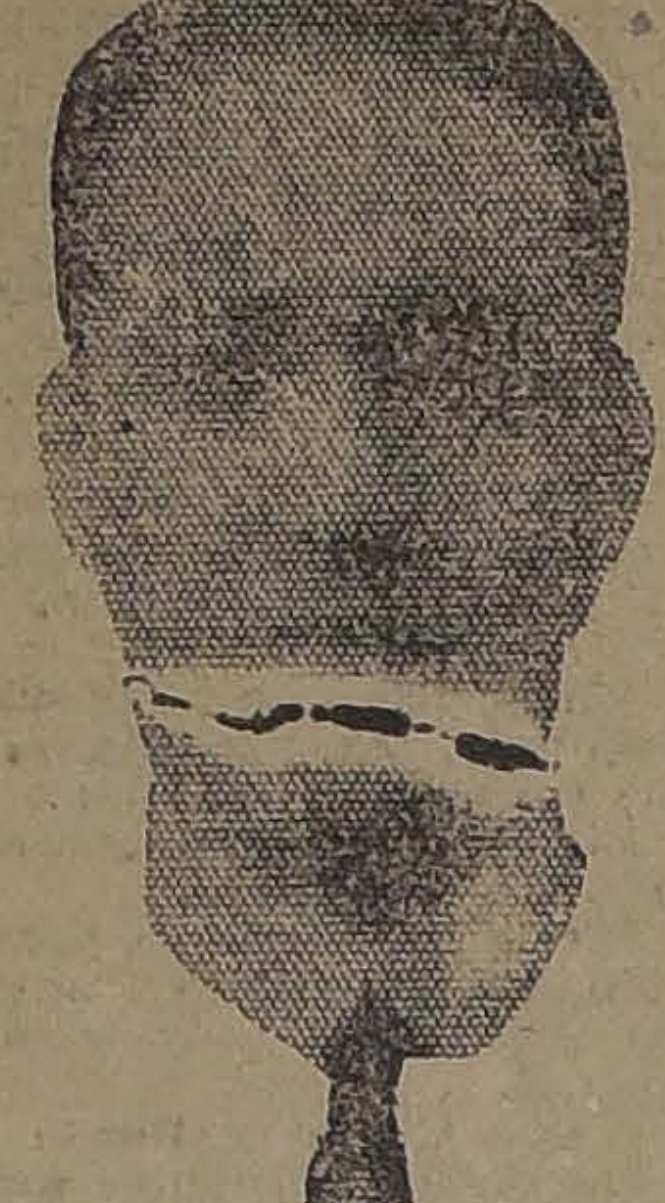

DON FERNANDO JARAMILLO V. proclamado ayer candidato a diputado aliancista

Agregó que pondría todo su empeño en conseguir que fuera ley de la República lo más pronto posible el proyecto de formación de la Gran Avenida entre Santiago y San Bernardo, por la importancia de dicha obra y el progreso regional que ella significa.

Ofreció también obtener la construcción del ferrocarril de San Bernardo a San José de Maipo para la cual existe autorización legal desde 1906; y el alcantarillado de San Bernardo que, en virtud de la ley 2106 de 1908 puede ya ejecutarse.

Declaró que sería motivo de su especial preocupación lograr la ley que se declare puerto mayor a San Antonio para que pueda hacerse por él el comercio con el extranjero, aspiración largo tiempo acariciada por los habitantes de la zona y la construcción de los ferrocarriles y obras complementarias que permitirán el aprovechamiento más amplio del puerto.

Manifestó que trabajaría por la creación de un Liceo de Hombres para Melipilla y) que se dedicaría con actividad a conseguir el mantenimiento y apertura de los caminos indispensables para el desarrollo de las industrias de la región que son principalmente agrícolas.

Ofreció mantenerse en continuo contacto con sus electores para interiorizarse en las demás necesidades de la Agrupación y poder servirlas con eficacia.

Este programa de trabajo práctico produjo viva satisfacción entre los asistentes que aplaudieron largamente al señor Jaramillo y que le reiteraron con entusiasmo su incondicional adhesión para la realización de obras tan convenientes y necesarias al progreso de toda la Zona.

PROCLAMACION EN SAN ANTONIO

Nuestro corresponsal nos informa:

"San Antonio.—"La Nación".— Con numerosa asistencia celebró sesión extraordinaria hoy la Asamblea Liberal Doctrinaria de este puerto, presidida por su presidente don Rosamel Galrames.

"Después de un detenido debate de carácter político, en el cual se tomaron acuerdos relacionados con comunicaciones dirigidas al Directorio General del Partido y con la actuación del diputado por la agrupación, señor Cordero, la Asamblea por unanimidad acordó proclamar como candidato a diputado para el próximo período legislativo a don Fernando Jaramillo Valderrama.

"Esta resolución fué recibida en medio de grandes ovaciones a la Alianza Liberal y al candidato señor Jaramillo, cuya visita a este departamento se anuncia para dentro de pocos días.—Corresponsal".

DIPUTACION DEMOCRATA POR POR TALCAHUANO

Nuestro corresponsal en Talcahuano nos envía la siguiente comunicación sobre la elección interna de cadidato a diputado demócrata por Talcahuano:

DON MANUEL J. NAVARRETE designado ayer candidato a diputado por Talcahuano

"Concepción.— "La Nación".— Noticias transmitidas por teléfono de Talcahuano nos hacen saber que en la elección interna verificada por las Agrupaciones Demócratas de Talcahuano y Coelemu para candidato a diputado, triunfó el actual diputado señor Manuel J. Navarrete.

En Talcahuano la elección habría sido más o menos tranquila, y se sabe que hubo algunos incidentes en diferentes puntos, y manifestaciones bulliciosas, de resultas de las cuales quedaron heridos el señor Rómulo Parra y el regidor señor Primitivo Garrido.

El contendor del señor Navarrete era el señor Gaspar Mora.—Corresponsal."

Senaduría Demócrata por Santiago

En la presente semana se dará impulso a las gestiones que representantes de los diversos grupos demócratas de la capital, han iniciado últimamente, con el propósito de armonizar las opiniones alrededor de una candidatura única a senador por Santiago.

En círculos bien informados del Partido Demócrata se ha estado hablando en los últimos días de los nombres de los señores Dr. don Pedro Fajardo, Presidente del Partido, y Vicente Adrián, diputado por la capital, como los que contarían con la adhesión casi unánime de sus correligionarios para aspirar a aquella representación.

PARTIDO RADICAL

LA REUNION DE AYER DEL CENTRO DE PROPAGANDA RADICAL DE LA 4.a COMUNA.—Como estaba anunciado, con numerosa asistencia y gran entusiasmo celebró ayer sesión extraordinaria esta colectividad política, a la cual habían sido especialmente invitadas todas las personas que figuran como candidatos a los puestos de municipales y diputados en la lucha interna de la asamblea, con el fin de que los miembros del Centro los conozcan más íntimamente y para que los candidatos, a su vez, se impongan de las necesidades de la comuna y de las aspiraciones de los miembros del Centro.

Abierta la sesión, don Pedro Alarcón señaló como la necesidad de más urgencia era obtener el retiro de las líneas ferroviarias del Tattersall, que ocasionan tantas y repetidas desgracias y que por más esfuerzos que se habían hecho nada de práctico se ha conseguido, en atención a las enormes influencias políticas y sociales que esa Sociedad había ejercitado. Señaló además como de especial importancia la pavimentación de la calzada Norte de la Avenida de las Delicias, porque todo el tránsito se hace en la actualidad por una sola calzada, lo que provoca una gran congestión en la vía, causa de continuos choques y accidentes. Aludió también a la necesidad impostergable que hay de combatir el alcoholismo en la comuna, donde funcionan, infringiendo toda ley, gran número de cantinas y bodegas de licores. En cuanto a los problemas generales, estimó que la acción de los diputados radicales debía concretarse a una reforma de los reglamentos de las Cámaras y a suprimir algunas incompatibilidades que privan al Congreso de muchos elementos ilustrados y eficientes.

Don Darío Zalazar manifestó su profunda complacencia de que los radicales dieran a ese problema toda su importancia, y mientras el cual no esté resuelto, todo programa político resulta una mistificación.

Don Horacio Manríquez se refirió a las necesidades locales, y señaló los medios que su experiencia le enseñaban para satisfacerlas.

Don Humberto Mardones felicitó al Centro por su labor amplia, y puso de relieve que no se trata de una institución de carácter transitorio destinada a servir intereses personales, sino los altos ideales del Partido.

Don Héctor Pacheco, refiriéndose a la situación del Tattersall, manifestó que sería fácil remediarla mediante la aplicación estricta de los acuerdos de las respectivas municipalidades.

Don Pedro J. Malbrán señaló la honra corrupción que invade todas las ramas de la administración pública y que al Municipio hay que llevar hombres dotados de energías suficientes para poner atajo a tanta inmoralidad.

Don Diego Fernández se refirió a su campaña contra la desgraciada administración municipal del Alcalde Moreno, y que ese mismo espíritu de fiscalización que lo guió en aquella oportunidad para combatirlo, lo lleva ahora al pretender el cargo de regidor.

Don Rosamel Gutiérrez expresó que, estando convencido de que para que la democracia sea una realidad, es necesario antes que toda otra cosa elevar su nivel cultural, que dedicaría, en caso de ser elegido diputado, especial preferencia a los problemas educacionales.

Don Ricardo Quijada expresó que la actuación de los representantes radicales debía ceñirse a los estatutos y programas del Partido, pues en ellos se encontraban normas precisas para satisfacer los anhelos de bien público.

El presidente del Centro agradeció la asistencia de los señores candidatos, levantando la sesión.

Después se siguió un almuerzo, en que don Domingo Garfias y don Huberto Salgado, con la elocuencia que les caracteriza, pusieron de relieve la acción de los Centros comunales, que son las fuerzas vivas del Partido.

PARLAMENTARIAS

ASAMBLEA RADICAL DE SANTIAGO

(Versión oficial)

Presidida por don Víctor A. Salas Romo, y con asistencia del 1er. Vicepresidente; don Leopoldo Valdés, del 2.o, don Servando Sánchez, de los diputados, don Luis Salas Romo, don Domingo Durán y don Santiago Labarca, del tesorero, don Manuel Augusto Cruz, de los secretarios, don Diego Fernández y don Daniel González F., y de numerosos asambleístas, celebró sesión el Miércoles último, a la hora de costumbre, la Asamblea Radical de Santiago.

Fallecimiento del señor Manuel A. Godoy

Se dió cuenta del fallecimiento del antiguo y prestigioso miembro del Partido, don Manuel Antonio Godoy, de quién hizo el elogio el Presidente. Por asentimiento unánime se acordó dejar constancia en el acta del pesar que ese acontecimiento ha causado a la Asamblea y enviar una nota de condolencia a la Asamblea de Iquique, a la cual perteneció el extinto, y al asambleísta, don Julio Godoy.

Elección de diputados y municipales

Se tomaron en seguida los siguientes acuerdos relacionados con la elección interna de candidatos a diputados y municipales que debe verificarse el Domingo 7 de Octubre próximo: las mesas receptoras de sufragios funcionarán de 10 A. M., a 8 P. M.; las cédulas serán distintas para los candidatos a diputados y para los candidatos a municipales; las mesas receptoras de sufragios quedarán constituídas como sigue: 1.a mesa, señores Armando Machicao, Héctor Muñoz, Víctor M. Troncoso, Juan Leiva Negrón y Arturo Besoain Robles; 2.a mesa, señores Luis Fernández Ballas, Luis Espejo, Diego Guzmán Pérez, Luis Jofré y Leonidas Zúñiga; 3.a mesa, señores Domingo Oyarzún, Juan Alvarez, Adolfo Allende, Froilán Olavarría, René Pinochet; 4.a mesa, señores Víctor Robinovitch, Luis Lorca, Hugo [illegible]rrera Flores, Eulogio Huerta, Al[illegible]o Clavería; 5.a mesa, señores Ju[illegible] Campos, Enrique Labra, Arman[illegible] Véliz, Jorge Riveros y Aníbal Rogel; 6.a mesa, señores Hipólito Gatica, Alfredo Franco, Julio Hernández, Hernán Cortés, Desiderio Bravo; 7.a mesa, señores Arturo Alfaro, Humberto Arancibia, Pedro Guevara Enrique Muñoz y Arturo H. Clement; 8.a mesa, señores José M. Herreros, Juan Bello Mora, Julio Rojas, Arturo Acosta, Julio Besoaín Robles.

Debate reglamentario

En la hora de los incidentes se promovió un debate acerca de la situación reglamentaria de las presentaciones de candidatos a municipales de los señores Humberto Salgado y Héctor Pacheco Pizarro, impugnadas por no haber sido presentada la del primero del la sesión correspondiente, y la del segundo, por no tener el tiempo como asambleísta activo, requerido para poder ser elegido candidato. En este debate intervinieron además de los interesados, los señores Rigoberto Soto, Antonio Asenjo y Alberto Reyes Pérez y otros. Y finalmente, se formuló una indicación por el señor Asenjo, que quedó pendiente en el sentido de que la Asamblea acuerde declarar, en conformidad al Reglamento, que el señor Pacheco, para ser proclamado candidato a municipal, necesita reunir la mayoría absoluta de los sufragios y su elección ser aprobada por la Junta Central. En cuanto al señor Salgado, éste pidió a la Asamblea que declarara que su presentación debe ser tomada en consideración porque el artículo 25 del Reglamento General de Asambleas, en vigencia, no exige que la presentación de candidatos se haga en sesión. La resolución de esta petición quedó también pendiente.

Antecedentes de los candidatos

El asambleísta don Leonidas Bravo usó después de la palabra para manifestar su extrañeza ante la presentación como candidatos a la próxima lucha interna, de personas que estaban muy distantes de reunir antecedentes para ser llevados como representantes de la Asamblea de Santiago a los cargos de diputados o de regidores, pues en su concepto, tales cargos debían reservarse para las primeras mentalidades del Partido. Y para los radicales que se hubieran destacado por sus servicios a nuestra efectividad política y al país. Esta elección de tales personas que la significaba apartarse de la tradición honrosa y estimular una corrupción que ya se veía venir con perjuicio innegable para el buen nombre y el prestigio del Partido.

En idénticos conceptos abundaron los asambleístas don [illegible] Bustos, don Teófilo Ruiz, don Federico Fernández y otros, y el primero pidió a la Asamblea que meditara seriamente sobre este punto antes de pronunciar su veredicto en las urnas el 7 de Octubre próximo.

Renuncia rechazada

La renuncia del secretario don Diego Fernández Ojeda, fundada en la circunstancia de haber sido presentado como candidato a municipal en la próxima elección interna, fué rechazada por unanimidad.

Sesiones extraordinarias

Finalmente se acordó celebrar sesiones extraordinarias los Jueves, y, en caso de no reunirse quorum, los siguientes, para [illegible] de las indicaciones pendientes del informe de la Comisión de Reforma del Reglamento nombrada últimamente.

PARTIDO LIBERAL

CENTRO LIBERAL.—Hoy Lunes, a la hora de costumbre, reanudará sus labores el Centro Liberal de Santiago. Se nos encarga rogar la asistencia de los socios por haber diversos asuntos de orden interno y políticos de importancia que resolver.

PARTIDO DEMOCRATA

CONFEDERACION [illegible]AL Y CULTURAL DEMOCRATA (Publicación oficial).—En conformidad al acuerdo de la última reunión general, cítase a Asamblea de Delegados de Centros para el primer Domingo de Octubre, a las [illegible] M., en el local del "Centro A[illegible]n", Recoleta 160 (altos).

Corresponde ocuparse de otras materias, de las actividades sociales y políticas que corresponden a la juventud demócrata de frente a las nuevas inscripciones a la campaña eleccionaria del próximo.

Se deberá elegir asimismo el Consejo Ejecutivo de la Confederación, bajo el sistema de Secretario General implantado por el Congreso de la Juventud del P[illegible].

Han acreditado por nuevos delegados las siguientes instituciones afiliadas:

Centro Guerrillero de Democracia, señores Saturio Eyre V., Oscar Rojas V., y Juan Velásquez; **Centro la Reforma**, señores Hermógenes León y Wenceslao Villar; **Grupo Renovación**, señores Oscar Rodríguez, Fernando Gómez y Luis A. Alfaro.

Los Centros de provincias que aún no tengan delegados, podrán nombrarlos oportunamente, avisándolo a la Secretaría General, Casilla 2188.

CENTRO LA AVANZADA DEMOCRATA.—Se ha citado a junta general para hoy, a las 8 1|2 A. M. Encarécese la asistencia del secretario. Local: Victoria 597.

CENTRO DE PROPAGANDA DEMOCRATA FRANCISCO GALLEGUILLOS L. — Se ha citado a los miembros de este Centro a reunión extraordinaria para hoy Lunes, a las 8 1|2 P. M. Se recomienda la asistencia por tratarse de asuntos muy importantes. Local: San Pablo 1773.

PARTIDO POPULAR

EL PARTIDO POPULAR CHILENO Y LA VISITA DEL DELEGADO ARGENTINO Sr. CARLOS CONCI.—Como oportunamente la prensa lo anunció, estuvo en ésta la semana antepasada el luchador demócrata cristiano don Carlos Conci, que venía como delegado de los Círculos Católicos Argentinos.

Como sus doctrinas son las mismas que desde hace tres años vienen pregonando los demócratas cristianos de Chile, la dirección superior del partido lo visitó oficialmente y presentó sus saludos y parabienes como representantes de la democracia cristiana y al mismo tiempo pidió al señor Conci fuera el portador de un saludo al pueblo argentino, y al efecto, puso en sus manos la siguiente comunicación:

"El Partido Popular Chileno a los compañeros trabajadores argentinos. —Los demócratas cristianos de Chile, organizados social y políticamente, bajo el nombre de Partido Popular, para luchar por la independencia económica, social y política de los trabajadores conforme a las sabias normas trazadas por el inmortal Pontífice León XIII en su luminosa Encíclica Rerum Novarum, rinden un cariñoso homenaje de adhesión y simpatía al distinguido representante de los Círculos Sociales Católicos de la Argentina, señor Carlos Conci y tienen la satisfacción de enviar por su digno intermedio un caluroso y fraternal saludo a los abnegados y valientes hermanos argentinos.

¡Salud y fraternidad en Cristo!— Santiago de Chile, 16 de Setiembre de 1923.—**Daniel Arriagada**, presidente.—**Eduardo González T.**, vicepresidente.—**Juan B. Naranjo P.**, secretario general.— **Eduardo Artigas**, secretario.—**Miguel Tobar**, tesorero.—**Clotario Blest**, pro-tesorero".

CENTRO DE LA JUVENTUD POPULAR.—Se ha citado a sesión a los socios de este Centro para hoy Lunes, a las 9 P. M., en el local ya indicado.

PARTIDO CONSERVADOR

ASAMBLEA CONSERVADORA.— Hoy, a las 9 1|2 P. M., celebrará sesión la Asamblea Conservadora a fin de elegir Directirio.

Se encarece a los conservadores la asistencia a la sesión de esta noche, pues el nuevo Directorio deberá cooperar eficazmente en los trabajos de la próxima campaña.

Para dicho Directorio se dan los nombres de los señores Luis Cabrera Ferrada, Julio Contreras H., Germán Domínguez E., Calixto Martínez, Guillermo Piedrabuena, J. Domingo Soto y Carlos Vergara Leyton.

Viña San Pedro
(J. G. Correa Albano)
EL MEJOR VINO

"El Correo d[illegible]aldivia" y las provincias sureñas

Hoy, 1.o de Octubre[illegible]le "El Correo de Valdivia" s[illegible] aniversario. Fué fundado [illegible]aldivia el 1.o de Octubre de 1[illegible] desde esa fecha ha venido [illegible] por el progreso de las pr[illegible]as sureñas que hasta hoy [illegible]tinúan siendo desconocidas en [illegible]rdadero valor por muchos [illegible]estros connacionales.

La seriedad en sus [illegible]aciones y la constancia en [illegible]seo de servir a su público [illegible] mejor forma, le han permiti[illegible] desarrollándose y progresa[illegible]paralelamente con estas flore[illegible] provincias llamadas a ofr[illegible]a mayor riqueza al país, ri[illegible] estables, basadas, no en [illegible]pecula[illegible]ción, sino en sus difer[illegible] actividades comerciales, in[illegible]ales y mineras, las cuales ya [illegible]ienzan a preocupar al país.

Los numerosos lecto[illegible]e "El Correo de Valdivia" y [illegible]tísima circulación en el Sur [illegible]ile, le proporcionan hoy la [illegible]acción de ser el órgano de p[illegible]lad de mayor importancia y [illegible]gio de la zona austral.

Si tomamos en cuen[illegible]e "El Correo de Valdivia" ci[illegible]profusamente dentro de las [illegible]vincias sureñas que tienen un[illegible]lación aproximada a un millón [illegible]ientos cincuenta mil habitante[illegible]no así mismo sus años de vida [illegible]eriores a un cuarto de siglo, [illegible]nguna interrupción y en gra[illegible]empre ascendente, a pesar de [illegible] variadas y agudas crisis [illegible]micas porque ha pasado el [illegible]es lógico suponer que su pr[illegible]o está cimentado sobre una ba[illegible]e solidez absoluta.

Las transacciones [illegible]rciales intensificadas entre la[illegible]dades del Norte y centro del [illegible]y las del Sur de Chile, han [illegible]ado a "El Correo de Valdivia" [illegible]necesidad de establecer **oficin[illegible] Santiago, Moneda N.o 1015[illegible] Valparaíso, calle Cochran[illegible]9**, en donde tiene sus agencia[illegible]erales de avisos y suscrici[illegible] para atender a su numerosa clientela y a donde debe acudir toda persona que requiera no sólo alguna información de "El Correo de Valdivia", sino de las ciudades de las provincias de Cautín al Sur.

[illegible]r lo demás, "El Correo de Valdivia" quiere aprovechar esta oportunidad para saludar a su apreciable clientela, a saber:

[illegible]ntiago: A. E. G., Cía. Sud America de Electricidad, Siemens, [illegible]ckert y Co.; Julio Haarmann, [illegible]A. Groebe, Prat y Laso, Guttm[illegible]n, Maurer y Co., "La Mutual de [illegible]hile", "La Poderosa", "La Provincia", Gevert y Co., Guillermo S[illegible]as, R. P. Hamel, Guillermo Kiesch, Valenzuela y Torres, Ca[illegible]os Ossandón B., Augusto Falco[illegible]. Elliot Rourke, Lobenstein y S[illegible]scha, Enrique Davis, Oto y C. De Ferrari y Valdés, César La[illegible] García, A. Petrizzio y Co., R[illegible]el Benguria, Sociedad Chilena[illegible] Productos Químicos, Alfredo[illegible]eón Baquedano, Raymond Co[illegible]ll[illegible] Carlos Doenitz, Errázuriz S[illegible]son y C.o Ltda., Sociedad Elisa[illegible] Bordos, Humberto Galasso, G[illegible]ermo Guzmán, Farmacia Ote[illegible]nstituto Sanitas, Asociación del T[illegible]jo, L. M. Figari y C.o, Leonid[illegible]Rojas, Gran Hotel Milán, Liga[illegible]ilena de Higiene Social, Instit[illegible] de [illegible]adiología, Augusto Vic[illegible]o, Hot[illegible]l París, Feria Eduardo[illegible]rodríguez y C.o, Mateo Delporte[illegible]ibrería Nascimento, Fábrica de[illegible]drios.

[illegible]paraíso: Graham, Rowe y C[illegible]ía. Chilena de Tabacos, La[illegible]rio Sanino, Banco Italo Belga[illegible]Banco Italiano, Mazaeda y C[illegible]Pedro J. Takken, A. Jacob y [illegible] Hans Frey, Droppelmann [illegible] L. Despouy, Cía. de Seguros G[illegible]nia - Araucanía, British A[illegible]can Tobacco, Arturo Róbin[illegible] Co., Morrison y C.o, José M. [illegible], Sydney Ross y Co., Soc. [illegible]ma Hugo Stinnes, Neuss, [illegible]ein y Co., Roberto Lutjens y [illegible]otica Petersen.—**ELIAS VAS[illegible] G.**, representante comercial [illegible]l Correo de Valdivia".

BENGURIA

Es un tónico, completamente vegetal, célebre por sus bondades verdaderamente maravillosas, que detiene en sus primeras aplicaciones la caída del **CABELLO, CALVICIE, CASPA, SEBORREA, TIÑE Y CURA LAS CANAS RADICALMENTE** SIN EL USO DE TINTURAS.

—:— BENGURIA —:—

Sólo se vende en MONEDA 875, de 9 a 12 y de 2 a 7 P. M.

DOCTOR RAFAEL BENGURIA B.

CASILLA 2426 —:— TELEFONO 882

VENDO

Extensa Propiedad

Situada a media cuadra de la Plaza de Armas

Dirigirse a Casilla 488 Correo Central

Lubricantes "Gibbsoi"

$ 450.-

ARRIENDO CASA

Altos, Maestranza 671; llaves Almacén del lado. Tratar

DELICIAS 835

TEJID[illegible] PUNTO

Trajes, los más ele[illegible] vendemos en **AHUMADA 319, Oficina 4.— FABRICA**[illegible]enida Su[illegible]eaux 659.

Sección Tint[illegible]ría: T[illegible]nos en 24 horas.—

Precios muy ba[illegible]tos.

2-O.

COMPR[illegible] SITIO

o casa viej[illegible] para [illegible]car residencia,

ubicada en el radio [illegible]prendido Plaza Italia, Alameda, Riquelme y Santo Domi[illegible]

Pago ín[illegible]grane[illegible]al contado.

Superficie de 12 [illegible] metros [illegible] por 40 a 60 metros de fondo.

Ofertas, indicando [illegible] PRECIO Y DIMENSIONES PRECISAS de la pro[illegible] inútil escribir sin tales requisitos.

F. M[illegible]—CA[illegible]LA 279.

EN LA DIPLOMACIA.— El Sábado último ofrecieron en el Hotel Savoy el señor Antonio Castro Leal, primer secretario de la Legación de México, y señora de Castro Leal una comida al adicto naval a la Embajada del Brasil, a la señora de Castro Silva y a la señora de Barroso Fernández, con motivo de su próximo viaje al Brasil.

Asistieron a la comida el Excmo. señor Ministro de Holanda y señora de Engelbretch, Excmo. señor Ministro del Ecuador, señora de Bustamante y señorita Clara Cárdenas; capitán J. M. Castro Silva y señora de Castro Silva, Antonio Barroso Fernández y señora Violeta Barroso F. y el señor capitán Américo de Acevedo de Márquez, nuevo Adicto Naval a la Embajada del Brasil.

—Recientemente ha sido nombrado Cónsul en Berlín el señor Miguel Cruchaga Ossa, quien se encuentra desde hace algunos meses establecido en esa capital.

CLUB DE SEÑORAS. — Conferencia.— Se anuncia para el Miércoles 3 de Octubre una interesante conferencia que dictará en el Club de Señoras el señor Manuel Rivas Vicuña. Se intitula "Educación popular femenina".

Se invita a las personas que deseen asistir.

Biógrafo.— "De los harapos a la riqueza". Esta bella producción dramática que ha tenido un éxito enorme, se exhibe mañana Martes, a las 6.15 en el Cine del Club. El célebre Canillita, precoz artista, cuyo nombre es Wesley Barry, hace un papel espléndido en tan hermosa cinta.

TERESITA GROVE R.— Antes de conocer siquiera la juventud y dentro de su sonrisa radiante de ocho años, se apagó el perfume de Teresita Grove.

No alcanzó a descorrer el velo de la vida; pero sus padres no olvidarán jamás ese pedazo de corazón que se les va.

Les enviamos sinceramente nuestro pésame.

MATRIMONIOS. — Ayer fué bendecido en la Iglesia de San Pedro, por el Prebendado don Luis Campino, el matrimonio del señor Félix Sanfuentes Smith, con la señorita María Gerard Iver.

Sirvieron de padrinos en la ceremonia religiosa, por arte de la novia, la señora Agustina Iver de Gerard y el señor Rafael Gerard Iver; y de testigos los señores Pablo Iver Santa Ana y Emilio Goyeneche; y por parte del novio fueron padrinos, la señora Josefina Smith de Sanfuentes y don Francisco Sanfuentes Smith, y testigos don Ignacio Palma S. y don Miguel Miller S.

En la tarde se verificó en casa de la novia una animada recepción.

PIELES

Por balance, última realización extraordinaria. Unicamente hoy y mañana.

Entre los numerosos modelos, hay:

ZORROS acharpecitos en distintos modelos y colores que antes valían $ 40, 50 y $ 60, hoy, a. $ 19.00

2.o LOTE, hay capitas, zorros, manchones en distintas formas y colores que antes valían $ 80, $ 90, $ 100, hoy, a $ 35.00

1.er. LOTE muy importante, hay hermosos echarpes de Nutria y renardinas zorros del Tibet, legítimos, en variados colores y tamaños y regios manchones de Renard, que antes valían $ 150 y 200, hoy, al ínfimo precio de . . . . $ 90.00

4.o LOTE, un lindo surtido de capas de Nutria de Australia en tasmania de La Mono de Felipinas, Zorros de Alaska y Sitkka, que antes valían $ 220, $ 260 y $ 300, hoy. . .. $ 150.00

ESTE ULTIMO lote es muy colosal, hay capas, echarpes, zorros, manteletas y manchones en distintas clases de pieles como ser en Nutria de Australia, Topelín, Marta, Murmer Skungs. Zorros de Alaska y Sitka, legítimos, que antes valían $ 400, $ 450 y $ 500, hoy, a. . $ 320.00

Hay además regios modelos de 2 a 3 mil pesos con un 50% de rebaja

Gran Peletería "EL TIGRE"
ESTADO 278

RECLAME DE LA CASA. —Hay un lindo surtido en medias de rica seda en todos los colores, al ínfimo precio de, $ 6.50.

LOS ATRIMONIOS DE AYER.—

ENLACE SANFUENTES SMITH -GERARD IVER

2) ENLACE SANCHEZ ECHAZARRETA - OCAMPO ORTUZAR.

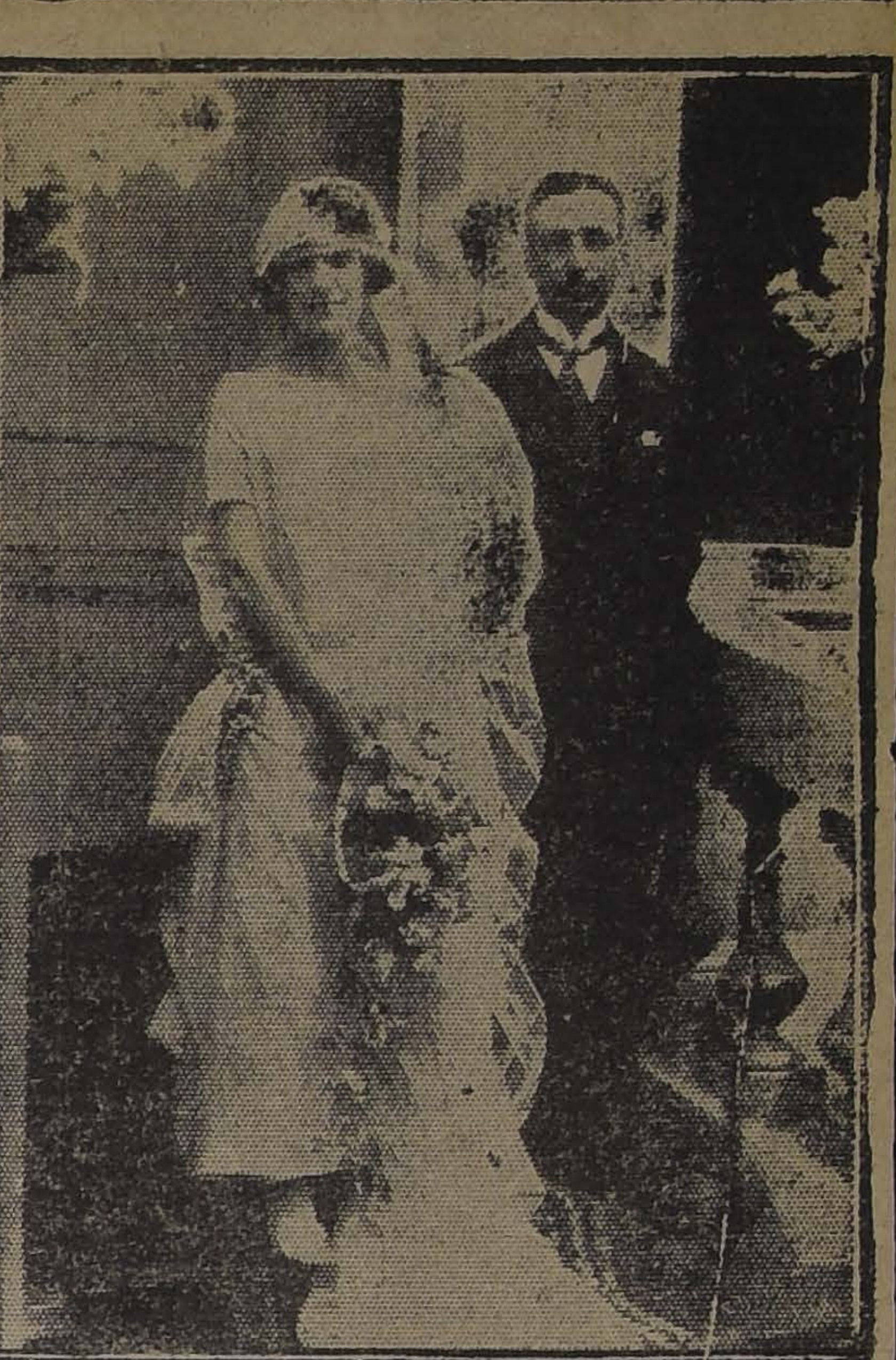

3) ENLACE DEL RIO SOTO AGUILAR - SANCHEZ LAZCANO

EN NUNCIATURA APOSTOLICA.—

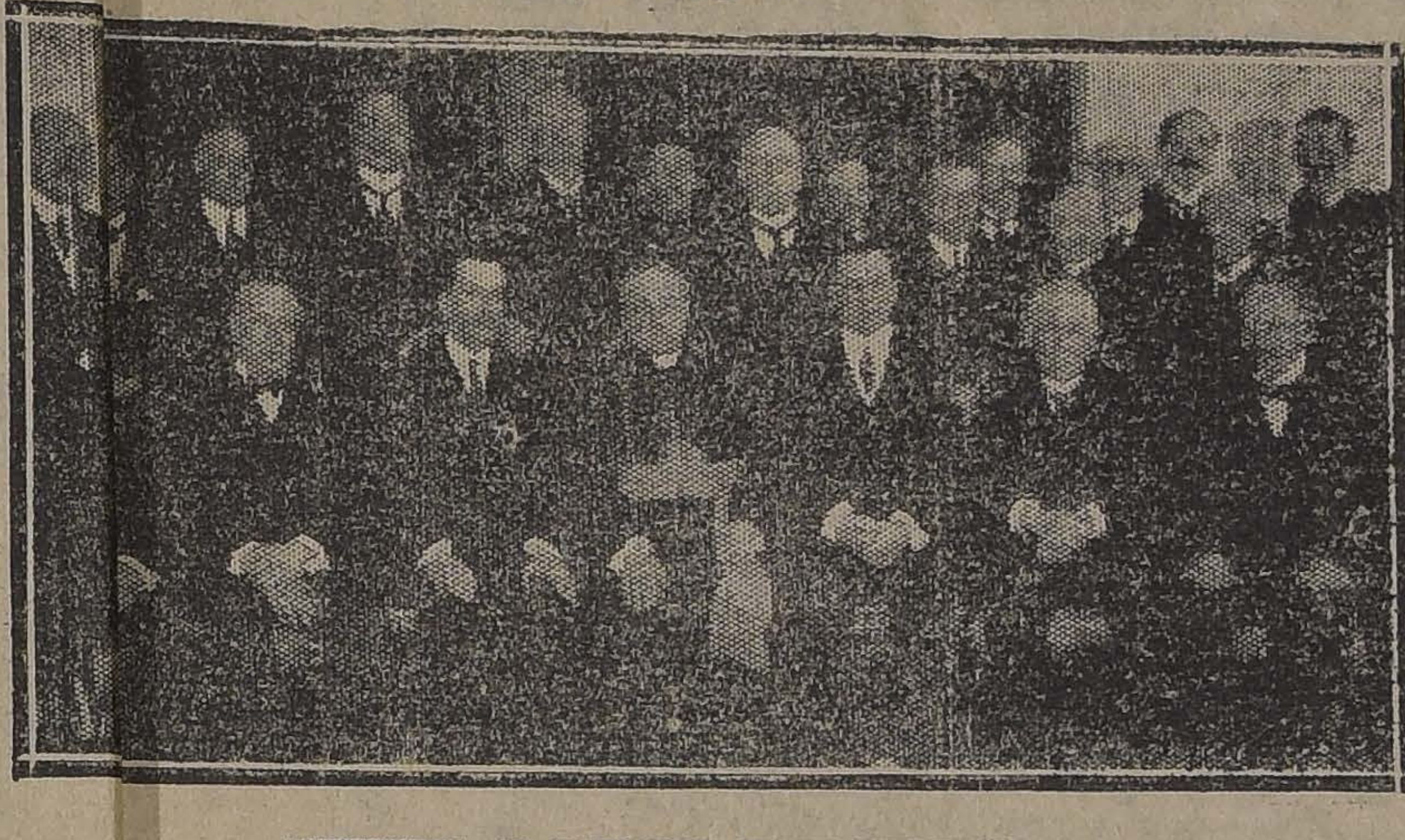

ASISTENTES AL BANQUETE EN LA NUNCIATURA

El Nu postólico ofreció en la maña yer, un almuerzo en honor d stro de Relaciones, don Emilio Codesido, al que asistieron ás del festejado, el señor Em r del Brasil, Excmo. señor Gu Amaral; señor Embajador Argentina, Excmo. señor Manuel J. Malbrán; señor don Gonzalo Bulnes, don José Pedro Alessandri, don Arturo Lyon, general don Luis Cabrera, el Ministro de Bélgica, el Ministro de Holanda, el Ministro de España, el Ministro de Inglaterra, el Ministro de Alemania, señor Rogelio Ugarte, señor Ramón Santelices, señor Ramón Balmaceda, señor Joaquín Walker Martínez, señor Luis Izquierdo, señor Julio Prado Amor, Mr. Wightman, Encargado de Negocios de China; señor Elías Valdés Tagle, señor Patricio Irarrázaval, señor Luis Ossa Browne, señor Adolfo Mujica y señor Federico Lunardi.

RECEPCION.—

GRUPO DE NIÑAS ASISTENTES A LA RECEPCION OFRECIDA AYER TARDE POR LA STA. AIDA MELENDEZ ESCOBAR

DOÑA A MERCEDES MUÑOZ DE ENETA.— Ha bajado a la la respetable señora doña Mercedes Muñoz de Urmeneta, ada a distinguidas familias ias de nuestra sociedad.

Su fal nto constituye una dolorosa a para los suyos y por sus prendas de carácter y sus vi despertará en muchos cor un sentimiento de sincero d

ONCE.— motivo de ser el día de s nástico, la señorita Blanca E Espoz ofreció en su reside e la calle Vergara unas onc grupo de sus amiguitas, a e asistieron las siguientes as:

Sara A ar Chadwick, Inés Ariztía C Mercedes Arrieta Concha, l Barros Casanueva, Sara s Moreira, Martina Barros O Isabel Besa Holfman, Lui anilla Reyes, Luisa Bunster na, Luisa Carrasco Hurtado, ela Cerda Valdés, María C Letelier, Lía Cotapos Errázuriz, Marta Decombe Edwards, Luisa Eyzaguirre Infante, Marta Ferrer Farinol, María Grove Robles, Olivia Izquierdo Huneeus, Marta Lira Vergara, Luz Lira Vergara, Clemencia Lira Silva, María L am Warm, Rosa Mardones Gamboa, Lucila Montt Carvallo, María Montt Carvallo, Alicia Monckeberg Barros, Margarita O'Briey, Paulina Pereira Valdés, María Pérez Servoin, Adriana Peró Cuevas, Victoria Pizarro Espoz, Teresa Salas Errázuriz, Inés Undurraga Alemparte, Lía Valenzuela Matte, Carmen Vial Izquierdo, Constancia Vial Izquierdo, María Vial Lackouski y Anita Walker S.

CONCIERTO DE CARIDAD.— Por inconvenientes de última hora se ha suspendido hasta nuevo aviso el ensayo de los coros rusos que debía verificarse hoy, y a las señoritas y jóvenes que toman parte en él se les recordará oportunamente.

VIAJEROS. — Se han dirigido a Viña del Mar, la señora Paulina Geisse de Valle acompañada de su hija Marta y de la señorita Laura Contreras Soffia.

—Al mismo punto se han dirigido la señora Adriana Valle de Knockaert acompañada de su hijita Nanita.

—Procedente de Los Andes se encuentra en ésta don Carlos Rodríguez Alfaro.

—De Valparaíso ha regresado don Guillermo Pereira.

—De Camarico ha regresado la señora Blanca Sanfuentes de Bulnes.

DON ISMAEL VARAS VARAS. —Después de larga enfermedad y rodeado del cariño de los suyos, ha fallecido en esta capital el distinguido caballero señor Ismael Varas Varas.

Dedicado por entero a sus negocios y a su hogar, su vida fué un ejemplo de virtud y de trabajo.

Ligado a respetables familias de nuestra sociedad, su muerte viene a enlutar un hogar querido y respetado.

Sus funerales se efectuarán privadamente.

ARCHICOFRADIA DE LAS MADRES CRISTIANAS.— Mañana Martes 2 de Octubre, día de los Santos Angeles Custodios, tendrá lugar la distribución mensual de costumbre, en la Iglesia de las Agustinas, a las 10 A. M.

La conferencia estará a cargo del Ilustrísimo señor Obispo de Ancud, Monseñor Castro.

Se ruega a las señoras que tienen medalla, de llevarla puesta.

ARTE PICTORICO

Hoy se inaugura en el Estudio Rembert, Estado N.o 252, una de las más interesantes Exposiciones de Cuadros del año.

En total son cincuenta y una telas ejecutadas, por famosos maestros Europeos, como E. Labitte, G. Gianna, F. de Chambord, Clarín, Reymann, Ludwig Richter, Giménez Martín, A la Valpa y Falcinelli.

Los temas son composiciones de figuras, cabezas, paisajes, flores, naturalezas muertas y desnudos.

El visitante encontrará motivos interpretados por el pincel más sutil, hasta el colorido más vigoroso, según el temperamento de los distintos autores.

En otra ocasión hablaremos más detenidamente sobre este valioso conjunto de cuadros.

Invitamos a los amantes del arte a visitar la Exposición, que permanecerá abierta de 9 a 12 A. M., y de 2 a 7 P. M., Estudio Rembert. Estado 252.

SOCIEDAD DE CONFERENCIAS.— El Lunes 8 de Octubre, a las 6.30 P. M., se efectuará en el Teatro Setiembre una interesantísima conferencia que hará el conocido estadista señor Alberto Edwards, y que llevará por título "La crisis política chilena y la realización de la República."

De ideas originalísimas esta conferencia llamará la atención del público.

En ella expondrá el señor Edwards sus vastos conocimientos sobre las organizaciones políticas y sobre el fracaso de las democracias.

Será seguida de un escogido programa musical.

¡Encantadora! dice pre el espejo cua usa Vd. los POLV del HAREM

Ba e Ud

elegan ailes de salón más moda. los sabe, aprénda para q ce en las fiestas de mavera Carnaval. Enseñan rápida ecta, Cursos en pri do. M. LAR, Prof. práctico de más lidad. NIEL 135

EVA GELIO DE SRI RAMAKRISHNA

Los ientos de verdad amantes de perfección espiritual endrán Ramakrishna el modelo ideal: es la encarnación de a Divi en forma humana.

Provi as dirigirse a: R. GALVEZ RIVAS
PR IO DE CADA EJEMPLAR: $ 5.00
CASILLA 6063, Santiago

ALQUITRAN y CREOSOTA
Liquido una partida
TRATAR:
DOMINICA 116
Oct-2

PAPEL CARBONICO "MULTIPLEX"
El me y más barato, en variados colores, en tamaño carta u oficio, al bajo precio de
$ 15 CAJA DE 100 HOJAS
urphey y Cía. Ltda.
SANTIAGO, Ahumada 200
VALPARAISO, Blanco 637

VESTIDOS
Trajes sastre, Abrigos y Batas, desde $ 150.00.
LIQUIDACION
116, AHUMADA, 116
(Altos) frente a Otto Becker
6-O.

ESTHELA
SOMBREROS
AHUMADA 56
1-O.

TEATROS — MUSICA — CINES

TEATRO DE LA COMEDIA

Con un lleno rebosante se dieron ayer las tres funciones en esta sala, afirmándose cada vez más el éxito de la celebrada opereta "La Danza de las Libélulas", obra que como ya hemos dicho, ponen con raro acierto los elementos de la compañía que dirige Inés Berutti.

Hoy en la nocturna se efectuará la 21.a representación de "Las Libélulas".

En la vermouth subirá a escena por segunda vez en la temporada, la notable partitura de Leon Bard, "La Duquesa del Bal Tabarín", cuya presentación el Sábado fué todo un triunfo para la compañía.

La señorita Berutti, en su rol de Frou Frou, Aurora Ferrandiz en el de Edy, Gonzálvez en el Octavio, y Albadalejo en el papel de Sofía, estuvieron irreprochables, obligando al público a pedir la repetición de varios números.

También se distinguió el bailarín señor Arroyo, en sus creaciones de bailes de salón, los que hace con elegancia y extraordinaria agilidad.

"La Duquesa del Bal Tabarín", es una de las mejores interpretaciones de la Compañía.

ESTA NOCHE LLEGA RIOS PAEZ

Por la combinación transandina que llega hoy, vendrá el celebrado primer actor Ríos Páez, que ha de reforzar el elenco de Inés Berutti.

Existe verdadero interés por conocer la labor de este artista ventajosamente elogiado por la crítica extranjera.

Debutará con la "Dama de Frac", obra nueva para nuestro público cuya partitura es de Brumm, el mismo autor de "La Mascotita".

"LA MAZURKA AZUL"

La compañía Berutti pondrá en escena mañana la celebrada opereta "La Mazurka Azul", una de las creaciones de mayor mérito que le hayamos visto a Inés Berutti.

La partitura rica en melodías originales, da ocasión para el lucimiento de los diversos elementos de la Compañía, y su presentación ha de ser de seguro, todo un éxito.

TEATRO SANTIAGO

"Paso a las Mujeres", tal es el título de la divertida comedia francesa en 4 actos, que será representada esta tarde en este teatro por la compañía Serrador-Marí.

Noche (9.30 P. M.), la notable comedia española en 4 actos "La Cara de la Troya", en la que toma parte toda la compañía Serrador-Marí.

El próximo Jueves 4, estreno de la comedia en tres actos, de Pedro Muñoz Seca, titulada: "Los Misterios de la guardia".

—Próximamente la célebre comedia del teatro francés, "La Señora Presidenta".

LAS "25" DE "LAS HIJAS DEL PLACER"

En las tres funciones de ayer se vió, como de costumbre, muy concurrida esta sala.

Para esta noche se anuncia 25.a representación de la revis "Las Hijas del Placer", obra q ha constitudo el mayor éxito de temporada de la Compañía Ménd por su lujosa presentación escé ca.

La empresa, en celebración de tas 25 representaciones consecu vas, obsequiará a la concurren diez libras esterlinas oro, por me de una rifa en el proscenio, cuy números sacarán las primeras guras femenina de la Compañía, te el público asistente, y serán regados inmediatamente a los ag ciados.

Hoy en vermouth sencilla va hermosa revista "América"; en noche en primera "La Corte de raón" y en segunda "Las Hijas Placer".

HOY LLEGAN SALUD ROD GUEZ Y PACO VIDAL

En la Combinación de hoy viene de Buenos Aires, arribarán ésta la tiple Salud Rodríguez y primer actor Paco Vidal, que vien a incorporarse a la Compañía Revistas Méndez, que actúa en merican Cinema.

Estos artistas han trabajado os principales teatros de Madrid.

La comisión de fiestas del C tro Catalán, ha comisionado a los de sus miembros, para que a llegada de estos prestigiosos tistas los saluden en nombre de colonia española.

LA VELADA DE ESTA NOC EN EL ESMERALDA

En la nocturna se efectuará beneficio magno a favor de la As

CONCURSO DE BELLEZAS E EL TEATRO BRASIL.— Ay se efectuó, en la simpática sala d Teatro Brasil, la 7.a proyección las fotografías de las señorit que figuran en este concurso, q tan preocupada tiene la atenci de las distinguidas familias q concurren diariamente a este Te tro.

El Jueves se hará le 8.a proye ción, en la que figuran sólo las s ñoritas que llevan las 9 primer mayorías.

Damos a continuación los no bres de las señoritas que llevab las 10 primeras mayorías hasta día de ayer y cuyos retratos fuer proyectados en la pantalla de ta sala; mereciendo cada una ellas, los espontáneos aplausos la distinguida concurrencia que ll naba la sala.

Lucía Rivera Vicuña (659) v tos, Berta Labatut Alcalde (618 Carmen Gómez Larraín (609), J sefina Arangua Rivas (573), R beca de la Barra Valdivieso (538 Graciela Cavada Riesco (531 Marta Vial Vergara (513), Reb ca Ilanez Benítez (501), Alic Donoso G. (486), Elvira Garc Gana (472) y Adriana Muñoz O sandón.

CORS S Y FAJAS NIRVANA

Liquidamos los más bellos y nuevos modelos, a precios fuera de toda competencia. Especialidad sobre medida.

ANA VENTOSA
Rosas 1085, casi esquina Bandera

TRA ICION
SPLENDID - JUEVES 4
La Pe'ícu'a que Ud. desea ver
TRAICIO

PLENDID - HOY 6.30 y 9.45

$ 3.-

Dirección:
Max Glücksmann
HUERFANOS 1043
TELEFONO 2815

Ultimas exhibiciones. A pedido general. El grandioso drama de intensas pasiones

FASCINACION

$ 3.-

por la linda MAE MURRAY

HOY—5.15:
"¡QUE CASUALIDAD!"
Roberto Harron.

PLENDID - Mañana día de moda

Estreno del film más maravilloso del mundo, la gran cinta en 6 actos:

UNA EXPEDICION A LOS JUNCALES DE BORNEO

Conocerá usted el país más terrorífico y que muy pocos hombres han visto.

¿Sabe Ud. quien fué el misterioso Conde de Cagliostro?

HOY — ESPECIAL Y NOCHE — HOY

POLITEAMA
La Unica Fórmula
"La lucha entre el Capital y el Trabajo"
por H. B. Warner.

ODEON
Hedda Gabler
de Ibsen; y
"Héroe a la fuerza"
por Owen Moore.
PLATEA: $ 1.50

ELECTRA
La Famosa Miss Lisle
por
Catalina Mac Donald

pública del Barrio Matadero
el teatro como los elemen-
tísticos que tomarán parte
gran gasto ni honorario algu-
e espera obtener más de
000 para iniciar inmediatamen-
construcción de la Posta.
programa es realmente extra-
rio. Se cantará la ópera "Ca-
a Rusticana", por la Compa-
írica Chilena; habrá acto de
to; un número de opereta
Compañía Inés Berutti y bai-
r las bailarinas Arnaud, Fa-
Lasheras, de la Compañía de
as Méndez.
palcos han sido agotados
quedan pocas y los balcones
erías se venderán desde las
M.
Orfeón de Policía tocará la
y los intervalos.
hermanos Morales han obse-
fuegos artificiales y

La Casa Ori hará la iluminación extraordinaria del teatro.

BENEFICIO DE LUISA SALAS EN EL NOVEDADES

En la función de la noche de este teatro de la calle Cueto y Av. Portales tendrá lugar hoy la anunciada velada en honor y beneficio de la simpática y genial artista Luisa Salas, que desde el Jueves actúa con halagador éxito en este cine. Además del atrayente programa que desarrollará la beneficiada actuarán varios artistas, entre los cuales Arturo Buhrle y Elena Puelma, que desinteresadamente prestarán su valioso concurso.

La señorita Luisa Salas cantará a pedido de muchos habitúes, el tango "Milonguita", el estribillo del cual será acompañado por los asistentes.

FRANKLIN

Hoy Monroe Salisbury. — Hoy Lunes estreno de cuatro atracciones. Estreno de la emocionante producción "La luz de la victoria", interpretado por el célebre trágico americano, Monroe Salisbury, y las lindas comedias de aventuras, Universal, "El camino sin vuelta", "La rueda de la fortuna" y el juguetito de dulces amoríos "Curanderita mía". Especial y noche.

AVENIDA MATTA

La cinta que hoy dará a conocer este teatro en sus funciones especial y nocturna, se titula "Expatriado". Trátase de la última creación del varonil actor y apuesto galán Gastón Glass, notable estrella de sobresalientes cualidades interpretativas, siendo secundado por una brillante constelación de astros de primera magnitud.

NOVEDADES

"Me comprometo a morir". — En las secciones de hoy, especial y noche, el First National Circuit presenta una de sus más interesantes producciones, en la cual tiene el rol de protagonista la encantadora y elegante actriz americana Anita Stewart. La película se titula "Me comprometo a morir", y fué estrenada con éxito halagador días pasados en la Sala Imperio. En la función de la noche tendrá lugar el anunciado beneficio de la simpática y elegante actriz española-africana Luisa Salas, tomando parte varios artistas, entre los cuales figura Arturo Bührle.

PROXIMOS ESTRENOS

Mañana se estrenará "Hedda Gabler", drama de Ibsen por la Manzini. — Italia Manzini, la inolvidable protagonista de "Hembra", obtendrá un nuevo triunfo con la creación de "Hedda Gabler". Es éste un papel adecuado a su temperamento apasionado. Ella es la mu que se ha criado más entre hom que entre mujeres, cuyos amig son varones que gustan de escuch historias picantes y tiene rasgos rarios.

Se podría creer que estos modales, se dejaría llev por tentaciones amorosas. Todo lo contrario. Para sus amigos no era tentación. Se habían acostumbr a considerarla como un comp. Uno se atrevió a ciertas auda y ella rechazó la intentona en ma tal, que el galán se creyó a la puertas de la muerte. Fué tan poca suerte en amor, que tuvo al f que casarse con un hombre insignificante.

"Hedda Gabler" se estrenará mañana en los Teatros Setiembre y Brasil.

"¡Y todavía hay quien duda de Dios!" — Una nueva superproducción de la acreditada editorial Associated Producers, será presentada en estreno pasado mañana Miércoles, por la Sala Imperio, con el mayor prestigio de ser film original de la genial dirección del célebre Thomas H. Ince, como se sabe, es una de las más culminantes figuras entre los grandes "metteurs" norteamericanos. Esta lleva el título de "¡Y todavía quien duda de Dios!", lo que desde luego, viene a anticiparnos que se trata de un tema de tendencias constructivas, cuya finalidad es un llamado a la fe. Mucho, en efecto hay esto, pero el nombre de la cinta nca su origen sólo de circunstas secundarias del argumento, mas que su verdadero tema, su g intensidad, se encuentra en la ma tud, la abnegación y la esperanza del amor de las madres, que en el aparece estereotipado en sus mentos más sublimes. Es obra lle de belleza, saturada de emoción, impregnada de un plácido perfume amores y decorada en la forma r valiosísimos detalles de atracc y de arte. Obra de arte es tambi a actuación de los intérpretes, entr os que contaremos de preferencia Lloyd Hughes y Margarita Ross ark, por ser quienes realizan los pr ros papeles Leyendas de Francisco Ariza, fotografía artística de rp y otras diversas circunstancia apreciables, agrandan el valor de e hermosa y constructiva cinta, qu el público podrá apreciar en las unciones de moda del Miércoles.

"Después de Waterlo". — Es esta una película que hará época por su inmensa emoción y r lismo. Gaumont Pax ha dado v a un proceso memorable de l anales del

París de 1820. Días de zozobra para Luis XVIII, que se vió obligado a crear un tribunal especial para perseguir y descubrir a todo ciudadano que secretamente conspiraba contra el Estado, pretendiendo el regreso de Napoleón de Santa Elena. Esta cinta se estrenará el próxio Sábado en el Avenida, y a no dudarlo, marcará un acontecimiento cinematográfico de primer orden.

"Una expedición a los Juncales de Borneo", estrena el Splendid mañana. —En sus funciones de gran moda de mañana Martes, presentará el Splendid el estreno de una interesantísima cinta que ha despertado gran entusiasmo entre nuestro público. Trátase de la filmada por los exploradores Martín Johnson y señora, durante su reciente viaje a la terrorífica isla de Borneo, y titulada "Una expedición a los Juncales de Borneo", espectáculo del más grande sensacionalismo, ya que se trata de visitar y conocer un país casi inexplorado, que muy pocos hombres en el mundo conocen, y poseedor de una flora y una fauna interesantísima, y además habitado por tribus completamente salvajes, las más de las cuales no han visto hasta la fecha a un hombre blanco. La cinta, que se divide en seis rollos, abarca desde la salida de los exploradores del puerto de Sandakan, en Borneo Británico del norte, internándose en la isla por el río Kinabatanga, ya que por tierra, además de ser peligrosísimo, sería imposible por las selvas impenetrables que rodean el país, hasta llegar a 350 millas río arriba, a la misma aldea de Tengarra, donde no fué posible a los expedicionarios continuar a causa de las cataratas que allí forma el río.

No se trata de una cinta insulsa de viajes, para las personas que la conozcan constituirá un espectáculo mucho más interesante aún que un drama o una comedia vulgar de las que diariamente vemos; es una obra que emociona, que instruye y que cautiva con la grandiosidad de sus escenarios, de la naturaleza en toda la fuerza salvaje de su desarrollo de miles de años.

MAÑANA
Setiembre y Brasil
Estreno del famoso drama social de IBSEN

HEDDA GABLER

interpretado por la tentadora heroína de "Hembra"
Italia Manzini

Asistencia Pública

DEL BARRIO MATADERO

Hoy a las 9½ P. M.

Función magna a beneficio total de la Asistencia Pública en el

ESMERALDA

Programa

LA COMPAÑIA LIRICA CHILENA

cantará la hermosa ópera de Leoncavallo

Cavallería Rusticana

y darán un acto de concierto la soprano Graciela Miranda, el barítono Moebis y el tenor Muzzio.

TANTO LOS CANTANTES COMO LA ORQUESTA NO COBRAN REMUNERACION ALGUNA.

LA CIA. INES BERUTTI

cantará el mejor número de la opereta

La Danza de las Libélulas

Es una gentileza de la célebre soubrette y de la Empresa Bouquett.

LA CIA. DE REVISTAS MENDEZ

enviará al trío de bailarinas

Arnaud, Farías y Lasheras

Generosa cooperación de estas artistas y de sus empresarios.

Fuegos artificiales - Iluminación - Retreta e intervalos por el

ORFEON DE POLICIA

Asistirá S. E. el Presidente de la República quien ha pagado generosamente su palco

PALCOS AGOTADOS — QUEDAN MUY POCAS PLATEAS

Balcones y galerías en venta en el teatro y en las Zapaterías "El Soviet", San Diego 658 y 428.

LO QUE SIGNIFICA ESTE BENEFICIO

Actualmente, más allá de la calle 10 de Julio, la gente muere en la calle por falta de auxilios médicos porque la Asistencia Pública Central no puede materialmente atender el sector Matadero.

Del beneficio de hoy se espera obtener $ 15.000, con lo cual se terminará la construcción de la Posta Matadero y podrá ponerse en servicio a principios del año próximo.

La empresa del Esmeralda, que no cobra ningún gasto a esta función, pide al vecindario su contribución a esta ... Las localidades no tienen precio fijo y cada cual paga lo que le permite su fortuna.

MUSICA

TEATRO MUNICIPAL

Las últimas funciones de la Compañía Lírica, hoy "Aída", pro Cuerpo de Bomberos

En el expreso de hoy en la mañana llegará a Santiago la Compañía Lírica del Municipal, que acaba de actuar con éxito extraordinario en Valparaíso, donde dió cinco funciones de abono y dos matinées.

La compañía dará esta noche una función extraordinaria fuera de abono, a beneficio del Cuerpo de Bomberos de Santiago. Se pondrá en escena "Aída", una de las óperas que ha constituído uno de los éxitos más señalados de la compañía.

Mañana, en 28.a función de abono, se representará "Manon Lescaut", otra de las óperas que más han gustado al público y en la cual la soprano Ida Quaiatti, el tenor Piccaluga y el barítono Pilotto se destacan por su sobresaliente interpretación.

Las últimas funciones de la ópera en Santiago serán: "Gioconda", "Loreley", "Fausto", "Fedora", "Wally" y el estreno de "l'Amore dei Tre Re", e "I Compagnacci", dos obras que el público espera con mucho interés.

NOTICIAS CINEMATOGRAFICAS

SPLENDID THEATRE

"Fascinación", por Mae Murray. — A pedido de numerosas familias y en vista del colosal éxito alcanzado por la grandiosa obra pasional de la Metro Classics 1923, "Fascinación", se efectuará hoy en la elegante sala del Splendid, dos últimas exhibiciones de ella, en especial a las 6.30, y en la nocturna, en función completa, que comenzará a las 9.45.

Como se sabe, "Fascinación" es un bellísimo drama pasional, la historia de una muchacha que llevaba en sus venas sangre ardiente e impulsiva de español, y de inglesa, y que al hacer un viaje a España, sintió la "fascinación" de la sangre, la que le hizo cometer algunas locuras que la pusieron en grave peligro.

Mae Murray realiza en esta obra la mejor de sus creaciones, agregando a su talento interpretativo, el atractivo de presentar sus mejores danzas.

En la Selecta, a las 5.15 P. M., se exhibe la graciosísima comedia Metro, "Qué casualidad", por el genial y simpático gran actor Roberto Harron y la encantadora June Walker.

SALA IMPERIO

"Revoltillo matrimonial", por Margarita Clark. — Una muy simpática obra y artística comedia ha probado ser, con sus exhibiciones de ayer, la producción del Primer Circuito Nacional de Exhibidores, titulada "Revoltillo matrimonial", cuya intérprete principal es Margarita Clark. Esta obra será reexhibida en las secciones de hoy de la Sala Imperio y, de seguro, confirmará el éxito que obtuvo ayer en las funciones sociales, desde luego porque es obra social, de ese atrayente carácter, decorado de lujosidades que tanto agrada al público; y luego, porque en realidad es una fina y elegante comedia de asunto de amores, de enredo sabroso y graciosa y sugerente intriga, que le proporciona al espectador la impresión general de encontrarse ante una pieza liviana, dotada de múltiples atracciones, que no puede menos de satisfacerle y aún d cautivarle. Margarita Clark es er ella, interpretando el rol protagonista, lo que debe ser un abuena artista de comedia, que conoce la psicología del público social, y lo que conviene ser a una mujer que pretende lucir su gallardía, su elegancia y su belleza en la esplendidez de los salones. Por lo demás, no es ella sola quien se lleva en este film el triunfo de la interpretación, pues que la acompañan Virginia Lee, Ralph Bunker, Florence Martín y otros artistas de nombre ya prestigiado. En suma, es natural que la reexhibición de hoy, dados los méritos de esta simpática y artística cinta del First National, obtenga un éxito tan brillante como el de las funciones de ayer.

CINES ALHAMBRA Y VICTORIA

En las secciones de hoy, especial y nocturna, estos cines centrales presentarán el estreno de la cinta titulada "La dama velada", película de aventuras policiales, cuyo argumento relata una intriga de misterios y extrañas sensaciones, siendo la base de la obra un cautivador romance amoroso de atractivo desarrollo. El rol protagonista es creado por la bella y seductora actriz Margarita Snow, la cual ejecuta en esta cinta una de sus más interesantes creaciones dramáticas.

ALAMEDA

El simpático actor Frank Mayo, hoy en día el más correcto e intenso de la pantalla norteamericana, se presenta en esta sala ofreciéndonos su última creación, la que con sólo anunciar su título da al espectador una idea de lo que puede ser: es "El hombre que se casó con su propia esposa", y aquí vemos una serie de detalles que nos pintan la vida y costumbres de la sociedad norteamericana. Es, pues, una interesante lección que se da tanto a los hombres como a las mujeres.

ELECTRA

"La famosa Miss Lisle". — Esta bellísima creación de la encantadora estrella Catalina Mac Donald, es el programa que ofrece hoy este cine al precio reducido de un peso platea.

COLON

"Fascinación". — Una bella obra es la de hoy. Se titula "Fascinación", y ella no es más que el producto de una detenida observación de lo que es la vida de encantos que se pasa en las grandes ciudades como Nueva York, donde la sensualidad y el dolor parecen aparejarse; pero también en la que se puede escoger muy bien cualquiera de las dos cosas.

MUNDIAL

Constance Talmadge, en "Campanas nupciales". — A pedido general y a precios corrientes reprisa este Teatro de la Plaza Almagro, en sus funciones de especial y noche, el último éxito de la querida Constance Talmadge. La película, a más de ser una de las bellas creaciones de la encantadora actriz, reune todas las características de una excelente producción: novedad, lujo, emoción y escenas de gran risa.

POLITEAMA

"La única fórmula" se titula el grandioso estreno Robertson Cole, que se pasará hoy en ambas funciones de la tarde y noche. Es un emocionante drama pasional, tema de vida y esfuerzo, magistralmente interpretado por el gran actor americano H. B. Warner.

HIPPODROME

En especial y noche va la segunda jornada de la interesante serial titulada "Carlos el remachador".

IMPERIO

MIERCOLES

ESTRENO DE TRASCENDENCIA

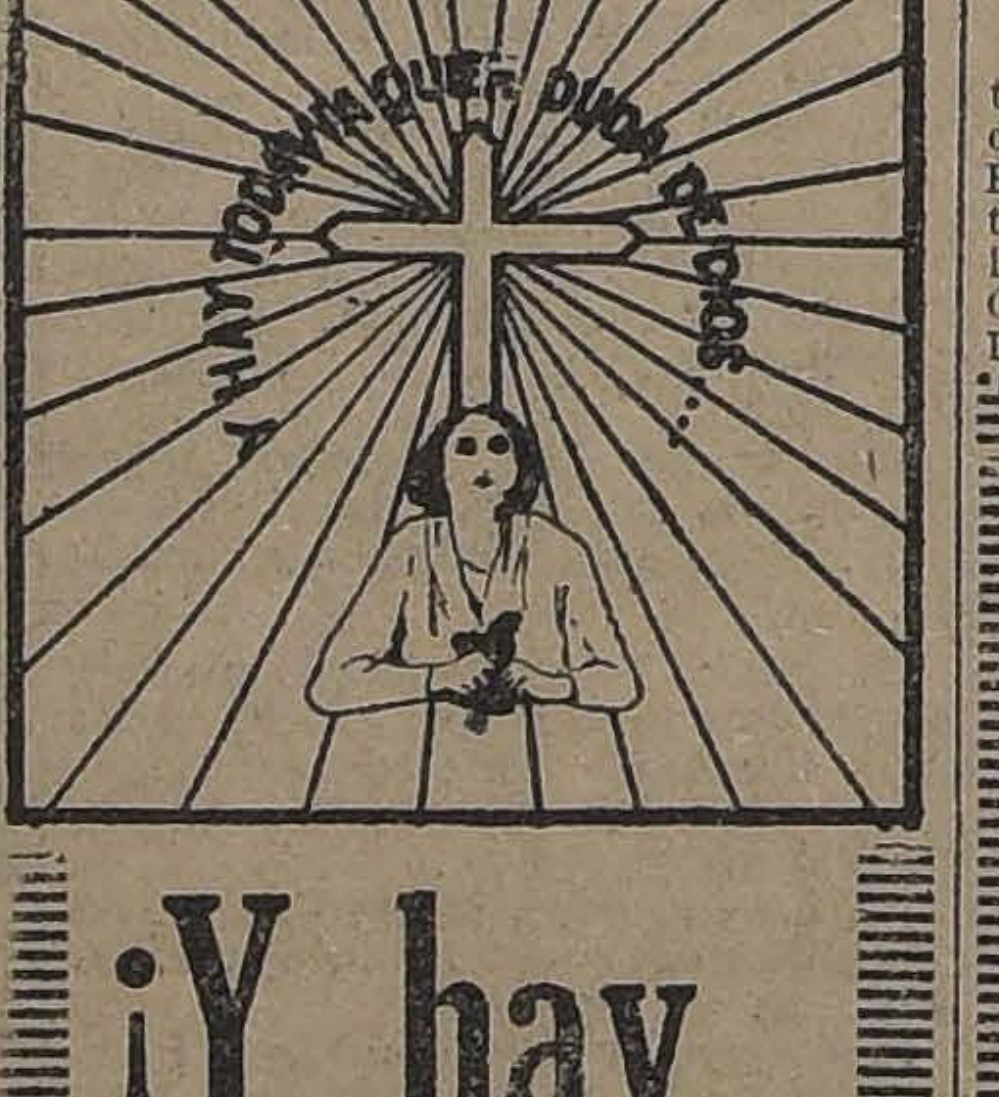
Y HAY TODAVIA QUIEN DUDA DE DIOS

¡Y hay todavía quien duda de Dios!

El emocionante y constructivo drama de

THOS H. INCE

EDICION:
Associated Producers

DIRECCION:
Fred Niblo, fotografías de: Henry Sharp.
Leyendas literarias de FRANCISCO T. ARIZA

PROTAGONISTAS

LLOYD HUGHES
— Y —
Betty Ross Clark

TEATRO SANTIAGO

EMPRESA ERNESTO BOUQUET
Compañía Española Moderna de Comedias SERRADOR-MARI

Hoy Lunes 1.o DE OCTUBRE HOY

Vermouth, a las 6. Exito cómico
PASO A LAS MUJERES

Noche, a las 9.15, Suceso colosal
LA CASA DE LA TROYA

TEATRO COMEDIA

EMPRESA ERNESTO BOUQUET
Gran Compañía Española de Operetas Inés Berutti

Hoy Lunes 1.o DE OCTUBRE HOY

Vermouth, a las 6.15, Exito
LA DUQESA DEL BAL TABARIN

Noche, a las 9.15, Sigue el éxito
31 representación
LA DANZA DE LAS LIBELULAS
y Mazurca Azul

TEATRO AMERICAN CINEMA

A. Prat esq. A. Ovalle
Empresa Ansaldo, Queirolo y Cía.

HOY LUNES 1.o de OCTUBRE
Vermouth sencilla a las 6.30 P. M.

AMERICA

Noche 9.30.
RIFA DE 10 LIBRAS ESTERLINAS

LA CORTE DE FARAON.— LAS HIJAS DEL PLACER.
—25.o representación.

Mañana: Debut de **SALUD RODRIGUEZ Y PACO VIDAL.**

ATENAS

La tercera función de la serial de aventuras, titulada "Carlos el remachador", estrenará hoy este teatro de barrio, en sus funciones especial y nocturna. Consta esta jornada de los siguientes episodios: 7, La muerte tras la puerta; 8, El cable roto; y 9, Bajo el fuego. La protagonización corre a cargo del maravilloso actor atleta Charles Hutchison, el que es acompañado por la intrépida amazona Margarita Clayton.

IMPERIAL

Una nueva creación del aplaudido actor trágico Hobart Bosworth, presentará hoy este teatro en sus dos funciones. Se titula: "Manos blancas" o "También lloran las fieras".

REPUBLICA

En las dos funciones de hoy, especial y nocturna, esta concurrida sala de espectáculos cinematográficos estrenará la segunda función de la interesante serial Pathé N. Y., titulada "Carlos el remachador", cuyo rol principal es interpretado por el coloso actor Charles Hutchison. Los episodios que se estrenan son los siguientes: 4, La barra que aplasta; 5, Suspendido en el espacio, y 6, Frente a los arrecifes. Secunda al protagonista la bella actriz Margarita Clayton.

MINERVA

Para hoy anuncia esta sala la segunda superproducción gigante, titulada "La casa del talento", protagonizada por el estupendo "Casimiro" Ben Turpin, con El Carecallo y La Chaplina Fazenda, y muchos otros artistas cómicos, y además se pasará la grandiosa comedia americana titulada "Un viaje al Paraíso", interpretado por el gentil actor Bert Lytell.

DIECIOCHO

"Su Majestad el Americano".—Hoy especial y noche, estrena este teatro la nueva superproducción de los Artistas Unidos, titulada "Su Majestad el Americano".

Creación del gran actor atleta Douglas Fairbanks, recordado intérprete de "Robin Hood".

—Mañana, especial y noche, estreno Selznick, "La sombra de un pasado", por Eugenio O'Brien.

IRIS

"El verdugo del honor". — Hoy estrena este teatro en las funciones de tarde y noche, la superproducción Pathé New York de lujo deslumbrante, titulada "El verdugo del honor", interpretación del gran actor William Clarke y la hermosa y elegante actriz Leah Baird.

IMPERIO

EN BREVE:

El nuevo milagro del mago REX INGRAM

Orquídeas Negras

por todos los geniales intérpretes de

EL PRISIONERO DE ZENDA

IMPERIO

MUY PRONTO:

FIRPO DEMPSEY

en la lucha fiera que ha dejado atónito al mundo.

IMPERIO

HOY 30 30

La joya del Na tional.

Revoltil Matrimonial

El más galan de los noviazgos, un enredo amoroso que ha época por su chispa, lujo y su coquetería. Crión de

MARGARITA ARK

Extra programa Mañana

SANTIAGO ARQUITECTONICO

con los más bell edificios de la capital

Las Trompe s del Escánda

por Enidd Benet

PROGRAMAS DE HOY

ALAMEDA. — Tarde y noche: El hombre que se casó con su propia esposa.
ALHAMBRA. — Tarde y noche: La dama velada.
ATENAS. — Tarde y noche: Carlos el remachador (7, 8 y 9).
AVENIDA. — Tarde y noche: Su Majestad el Americano.
COLON. — Tarde y noche: Fascinación.
DELICIAS. — Tarde y noche: La puerta cerrada.
DIECIOCHO. — Tarde y noche: Su Majestad el Americano.
ELECTRA. — Tarde y noche: La famosa Miss Lisle.
FRANKLIN. — Tarde y noche: La luz de la fortuna.
HIPPODROME. — Tarde y noche: Carlos el remachador.
IMPERIAL. — Tarde y noche: También lloran las fieras.
IRIS. — Tarde y noche: El verdugo del honor.
MINERVA. — Tarde y noche: La casa del talento.
MUNDIAL. — Tarde y noche: Campanas nupciales.
NOVEDADES. — Tarde y noche: Me comprometo a morir.
POLITEAMA. — Tarde y noche: La única fórmula.
REPUBLICA. — Tarde y noche: Carlos el remachador (4, 5 y 6).
SALA IMPERIO. — Tarde y noche: Revoltillo matrimonial.
SPLENDID THEATRE. — Tarde y noche: Fascinación.
VICTORIA. — Tarde y noche: La dama velada.

Alhambra y Victoria
HOY: 6.30 9.30

Estreno de la notable comedia dramática de intenso desarrollo.

La Dama Velada

maravillosa creación de la encantadora actriz

Margarita Snow

Música para Orquesta Y BANDA

ofrezco a los maestros de orquestas y aficionados de música.

Existencia de 30 mil piezas.
Pídanse Catálogos a:

MAX THIEME

Santiago, Casilla 660 o Bellavista 87, frente Puente Purísima

DOUGLAS FAIRBANKS

SU MAJESTAD EL AMERICANO

AVENIDA

En sus funciones de hoy, este cine estrena la superproducción de los cuatro grandes, titulada "Su Majestad el Americano", donde Douglas Fairbanks se revela una vez más como un actor de gran temperamento. El argumento es una deliciosa comedia en donde el amor de una mujer da márgen para que Fairbanks derribe a sus adversarios como él lo sabe hacer, con todos y contra todos.

La tesis de la obra encierra una lección de la vida.

6.20 - HOY 9.20

EN EL TEATRO

Avenida

PLATEA $ 2

TEATROS HOY

República

MATCH DE BOX
Firpo-Herman
y CARLOS EL REMACHADOR
Episodios 4.o, 5.o y 6.o

Alameda

FRANK MAYO

en "El hombre que se casó con su propia esposa" y

Ferrerías

por el Trio "Don Browie".

VALPARAISO (DE NUESTROS CORRESPONSALES)

NOTAS SOCIALES

EN EL CLUB DE VIÑA.— Ayer se efectuó la recepción y baile que todos los Domingos ofrece el directorio de esta institución a las familias de sus socios. Asistió a esta reunión una numerosa y distinguida concurrencia.

EN RIO DE JANEIRO.—En Río de Janeiro se encuentra el señor Federico Isaac Woodgate y señora María Elena Krauss de Woodgate.

VIAJEROS.— Pasa una temporada en Viña del Mar el señor don Manuel Browne Fernández.

—De Iquique llegó el señor don Luis Vergara V.

—A la capital ha regresado el señor don Luis Izquierdo.

—En Viña del Mar se encuentra la señorita Inés López Puelma.

—Regresaron de la capital el señor don Carlos Briggs, señoritas Clary Briggs Pérez Canto y Jimmy Briggs P.

—Regresaron de la capital las señoritas Laura y Luisa Poisson Fontaine.

CIGARRILLOS
CASINO
CON TABACO HEBRA Y BOQUILLA AMBRE

La venida del Cardenal Benlloch a Valparaíso

Se cree un hecho que el Eminentísimo señor Benlloch en su visita a Chile, permanecerá unos días en Valparaíso, para lo cual se principia a preparar un interesante y lucido programa. S. E. se hospedará en la lujosa residencia del señor Luis Gregorio Ossa, en Viña del Mar. La colectividad española de Valparaíso obsequiará al ilustre huésped un báculo de plata y oro, reproducción exacta de una valiosa joya del siglo XIII. Figuran también un gran banquete en honor del Cardenal Benlloch y otros números.

En Buenos Aires

Ha nacido en Buenos Aires, Clara Morice Silva, hija del señor Eduardo Morice y de la señora Luz Silva de Morice.

En Valparaíso

Pasa una temporada en Valparaíso, de regreso de Río Janeiro, el señor Juan Oehninger, señora Laura Mourgues de Oehninger y sus hijos Laura, Adriana y Juan.

La Reina de la Fiesta de la Primavera

Muy celebrada ha sido la elección que hicieron los jóvenes estudiantes porteños para nombrar Reina que presida sus fiestas.

La señorita Olga Finlay Feliú es una de las señoritas más celebradas entre la buena sociedad porteña, por sus dotes de hermosura, elegancia y simpatía.

Enfermos

Se encuentra enferma la señora Virginia Brunswich de Las Casas. En el curso de la semana será sometida a una delicada operación.

El gran Bridge de hoy en el Hotel Astur

Un grupo de distinguidas damas de la sociedad porteña, las señoras Teresa D. de Hanner, Elza N. de Braun y Josefina O. de Fisher, ofrecerán hoy una gran recepción a sus relaciones sociales en los salones del Hotel Astur.

Se nota verdadero interés por concurrir a esta fiesta, que consistirá en una interesante partida de bridge.

El día de Portugal en Valparaíso

El Viernes 5 del presente, día del aniversario de la República del Portugal, el representante comercial de esa nación en Valparaíso, señor Alfredo L'Azancot, y la señora Elza Brunswich de Azancot, ofrecerán una gran recepción a sus relaciones sociales en su magnífica residencia de la Avenida Brasil.

Valparaíso Polo Club

El Sábado 6 del presente se iniciará la temporada oficial de polo en el recinto del Sporting Club de Viña. Se nota mucho interés por este hermoso y distinguido deporte.

Distinguida conferencista

Se encuentra en Valparaíso, donde dará una serie de conferencias sobre instrucción pública, la señorita Paulina Fernández Peña.

Las clases de equitación en Valparaíso

A fines de la presente semana se pondrá término al curso de equitación que el teniente de Coraceros, señor Moller, hacía a un grupo de distinguidos jóvenes y señoritas de la sociedad porteña.

Entre las señoritas que han seguido este curso figuran: Olga Eastman, Violeta Price, Virginia Douglas, Olga Castillo Bazán, Lalá Germain y otras.

Al darse por terminadas estas clases se ofrecerá un espléndido té en el Picadero de Viña al señor Moller, al cual se invitará a un distinguido grupo de familias.

Soc. Anón. Com. Braun & Blanchard
SERVICIO DE VAPORES

SANTIAGO — De Valparaíso, el 1.o de Octubre, a CORRAL, en derechura.

Servicio regular de carga a Buenos Aires

LLANQUIHUE — De Valparaíso, en Octubre, para: SAN ANTONIO, TALCAHUANO, CORONEL, CORRAL (Valdivia), BUENOS AIRES y MONTEVIDEO.

Recibirá carga para los puertos del Brasil con trasbordo en Montevideo.

Los pasajes de Cámara de Valparaíso a Arica e intermedios, gozarán de un descuento de 25 por ciento.

SANTIAGO
AUGIER, BENAVIDES y Cía.
BANDERA 130

VALPARAISO
BLANCO 952 - 957
Teléf. Inglés 2747. Nacional 261

The Royal Mail Steam Packet Company

SERVICIO RAPIDO DE —LUJO DESDE— Buenos Aires a Europa

Próximas salidas de los afamados vapores "A":

"ARLANZA"	15,000	toneladas, 11 DE OCTUBRE
"AVON"	11,000	toneladas, 25 DE OCTUBRE
"ALMANZORA"	15,700	toneladas, 8 DE NOVIEMBRE
"ANDES"	15,600	toneladas, 29 DE NOVIEMBRE
"ARLANZA"		13 DE DICIEMBRE

Próximas salidas de la Línea "D":

"DARRO",	12 DE OCTUBRE
"DESEADO",	26 DE OCTUBRE
"DESNA",	9 DE NOVIEMBRE

Rebajas en boletos de ida y vuelta con descuesto adicional para familias. Hay camarotes de 1, 2 y 3 camas, y también combinaciones de departamentos de lujo con baño privado y toda clase de comodidades.

THE PACIFIC STEAM NAVIGATION COMPANY
CASILLA 536.— SANTIAGO.— AGUSTINAS 1017
SUB-AGENTES: Compañía Expreso Villalonga y Compañía Transportes Unidos

COMPAÑIA
Sud - Americana
DE VAPORES

SERVICIO DIRECTO RAPIDO A NEW YORK

en 18 días, con escalas en Antofagasta, Iquique, Callao, Payta y Cristóbal. PROXIMAS SALIDAS.

"ACONCAGUA" Sábado 27 de Octubre, a la 1 P. M.
"TENO" Sábado 24 de Noviembre, a la 1 P. M.

El valor del pasaje hasta New York, es de $ 250.00 dólares en primera clase y de $ 110.00 dólares, en clase intermedia.

SERVICIO A GUAYAQUIL

con escalas en Coquimbo, Antofagasta, Gatico, Tocopilla, Iquique, Caleta Buena, Arica, Ilo, Mollendo, Chala, Pisco, Tambo de Mora, Callao, Salaverry, Pacasmayo, Eten, Pimentel, Payta y Guayaquil. Próximas salidas:

"IMPERIAL" Viernes 5 de Octubre, a las 4 P. M.
"HUASCO" Viernes 19 de Octubre, a las 4 P. M.

SERVICIO A PIMENTEL

con escalas en Coquimbo, Huasco, Caldera, Chañaral, Taltal, Antofagasta, Iquique, Pisagua, Arica, Ilo, Mollendo, Lomas, Pisco, Cerro Azul, Callao, Huacho, Supe,, Huarmey, Casma, Samanco Chimbote, Salaverry, Pacasmayo, Eten y Pimentel.

Próximas salidas:

"MAIPO" Viernes 12 de Octubre, a las 4 P. M.
"MAPOCHO" Viernes 26 de Octubre, a las 4 P. M.

Los pasajes de cámara para los puertos comprendidos entre Valparaíso, Arica y vice-versa, por los vapores de las líneas a Guayaquil y Pimentel, tienen una rebaja especial de 25 por ciento.

WESSEL DUVAL & Cía.
Huérfanos esq. Morandé, Agentes
COMPAÑIA TRANSPORTES UNIDOS
Estado esquina Delicias, Sub-Agentes

AVISOS DE VAPORES

GRACE LINE
"SANTA ANA"
Saldrá de Valparaíso el 3 de Octubre a la 1 P. M
Gran Rebaja en los precios de Pasajes a Nueva York
PROXIMAS SALIDAS { "SANTA ELISA", Octubre 17. "SANTA LUISA" Octubre 31. "SANTA TERESA" Noviembre 14
Soliciten pormenores de los Agentes.
GRACE Y CIA. (CHILE) S. A.
HUERFANOS 1087, SANTIAGO

INFORMACIONES DEL INTERIOR (DE NUESTROS CORRESPONSALES)

LLANQUIHUE

AYER FALLECIO DON CARLOS SCHILLING

SUS FUNERALES QUE SE EFECTUARAN HOY ADQUIRIRAN ESPECIALES PROPORCIONES DE SOLEMNIDAD

(De nuestro Corresponsal, por Telégrafo)

OSORNO 30. — Ha fallecido en esta ciudad el señor Carlos Schilling a la edad de 92 años.

El señor Schilling era el patriarca de la colectividad alemana residente, acaudalado agricultor y tronco de cuatro generaciones que ocupan hoy en día una situación prominente en la región.

Nació en Kassel, Alemania, y desde muy joven se vino a radicar a esta ciudad, donde trabajó empeñosamente en diferentes actividades, principalmente en la agricultura, labrándose una fortuna que ha sido estimada como la más sólida del departamento de Osorno. Otras de sus obras a las que prestó más empeño, fueron aquellas de solidaridad social.

En el año 1921 y con motivo de cumplir 90 años de edad, hizo donaciones que subieron a la suma de 60,000 pesos, a favor de diversas instituciones de beneficencia pública.

Su muerte enluta distinguidas familias de Osorno, La Unión, Valdivia y Puerto Montt, lugares donde sus cualidades personales lograron granjearle generales simpatías.

El Club Alemán se reunió, adoptando diversos acuerdos para honrar la memoria del ilustre extinto y para concurrir a sus funerales.

Estos se verificarán hoy y participará la sociedad entera de la localidad, las instituciones sociales, de beneficencia, el Colegio Alemán, etc.

ANTOFAGASTA

VISITA DE INSPECCION DEL INTENDENTE DE LA PROVINCIA

RECORRERA LOS DIVERSOS DEPARTAMENTOS PARA IMPONERSE PERSONALMENTE DE SUS NECESIDADES

(De nuestro Corresponsal, por Telégrafo)

ANTOFAGASTA 30.— Mañana se dirige al interior de la provincia el Intendente, señor Armando Rojas Richard, con el objeto de visitar todos los departamentos e imponerse personalmente de los diferentes servicios públicos y situación de los habitantes, para adoptar a su regreso las medidas que estime necesarias.

Lo acompañan el secretario de la Intendencia, señor Roberto Jorquera; el Prefecto de Policía, señor Emiliano Quinteros; el inspector sanitario, doctor señor Gonzalo Castro; el ingeniero de la provincia, señor Juan Carabantes; el Comandante de Exploradores, Mayor señor Jorge Ash, y el jefe de la Oficina de Bienestar Social de la Asociación de Salitres, señor Alejandro Echegoyen.

Los habitantes de las diversas localidades por donde pasará el señor Intendente, esperan que su visita será altamente provechosa.

Reemplazará al señor Rojas Richard, mientras dure su ausencia, el señor Alberto Cabero, cuyo nombramiento ha sido dado a conocer ya por la prensa de la localidad.

Se incendian tres casas

(De nuestro corresponsal, por telégrafo)

ANTOFAGASTA 30.—A las cuatro de la tarde de hoy se declaró un gran incendio en la zapatería del señor Nicolás Consentini, situada en la calle Manuel Antonio Matta esquina de Uribe.

Debido al material ligero de las construcciones adyacentes al fuego, se propagó rápidamente, siendo sofocado gracias al trabajo de las bombas que acudieron desde los primeros momentos al lugar del siniestro.

Se alcanzaron a quemar casi totalmente tres casas, ascendiendo los seguros comprometidos a la suma de 46,000 pesos.

Por los rumores recogidos en el lugar del incendio, se estima que el señor Consentini prendió fuego a su negocio por motivos que se ignoran.

TACNA

Colecta en beneficio de la Cruz Roja de Arica

(De nuestro corresponsal, por telégrafo)

ARICA, 28.—La colonia italiana residente, con motivo de la Fiesta del Statuto efectuó una colecta entre sus miembros, la que dió la cantidad de 700 pesos, que fueron donados a la Cruz Roja de Arica.

Esta institución, presidida por la señora Eugenia v. de Bustos y que dirige principalmente sus beneficios a la gente pobre, agradeció el obsequio de la colonia.

Son notorios los sacrificios de esta institución, que socorre a las clases pobres, sobre todo en sus enfermedades.

Los obreros de la firma Franke Jullian erogaron con igual objeto la cantidad de 69 pesos.

ATACAMA

El señor Figueroa Cuadra

HUASCO.—Ha dejado de existir en este puerto el señor Julio Figueroa Cuadra, administrador jubilado de la Aduana de Pisagua. Era el señor Figueroa muy estimado, por este motivo sus funerales constituyeron un homenaje a su memoria. En el cementerio hicieron uso de la palabra, a nombre de los amigos y del pueblo, el señor Claudio Salas y a nombre de las autoridades y personal de la Aduana de este puerto, el señor Francisco Quiñones.

ÑUBLE

La situación de la Escuela Práctica de Agricultura

CHILLAN.— La Escuela Práctica de Agricultura se encuentra en situación bastante aflictiva, a causa de la escasez de fondos y a las numerosas deudas que debe cubrir.

La Dirección de la Escuela no ha podido percibir un solo centavo, a causa de que la Tesorería local se encuentra en un estado de enorme pobreza.

Es tan grave la situación, que la Dirección del establecimiento ha tenido varias veces que estrechar el crédito para poder atender a la alimentación del alumnado.

VALDIVIA

Estación radiotelefónica en Valdivia

VALDIVIA.—Los diario de esta localidad informan a sus lectores de haberse instalado una estación receptora radio telefónica en casa del señor Honorio Paulsen.

El señor Paulsen, siguiendo afortunadas indicaciones técnicas, acaba de instalar antena, sobre dos espléndidos mástiles de bambú de Guayaquil.

Han sido percibidas en Valdivia las siguientes comunicaciones radio telegráficas o telefónicas:

Radio Cultura, Estación Palermo, Buenos Aires.
Antonio Cornish Besa, Viña del Mar (A. B. C.)
Radio Sur América, Buenos Aires.
Radio Paradizabal, Montevideo.
Estación Rosario de Santa Fé.
Estación 336, Bernal.
Estación 340, Carlos Bagio, de Pascual.
Estación de Nueva York, en el match Dempsey-Firpo.
Estación Santiago del Estero.
Estación San Juan.
Las comunicaciones radio telefónicas de "La Nación".
Estación Radio-Chilena, Santiago.
Estación Radio Comunicaciones de Lima, Perú.
Dársena Norte, Puerto Militar, Radio, Club Argentina.
Estación Cachendo, Lima.
Cerritos, Paraguay.
Coquimbo, Antofagasta, Arica, Chile.

Aniversario de "El Correo de Valdivia"

(De nuestro corresponsal, por Telégrafo)

VALDIVIA, 30.—Mañana cumple 28 años de vida "El Correo de Valdivia".

Este diario, por su tendencia progresista y sus informaciones, ha logrado vincularse sólidamente a la vida de la provincia que sirve, relacionándose con sus aspiraciones políticas, industriales y comerciales. La labor desarrollada por él le ha granjeado prestigio y simpatías generales, y se esperan buenos frutos de su acción.

CONGRESO CATOLICO DE LA JUVENTUD

REGLAMENTO QUE SE OBSERVARA DURANTE LOS DEBATES

Nómina de algunas delegaciones provinciales.— Hoy sesiona la comisión organizadora

Se determinará la forma de elección de mesa directiva

La sesión inaugural del Jueves en el Municipal

En estos últimos días han continuado llegando las representaciones que han acreditado las provincias. Las adhesiones de congresales alcanzan a cifras que pasan de muchos miles, estando, por lo tanto, enteramente asegurado el éxito del Congreso en preparación.

DELEGACIONES PROVINCIALES

Publicamos ahora algunas de las delegaciones que representarán a las localidades que a continuación se expresan:

Curicó: señores Rafael Moreno, Osvaldo Márquez, Jorge Merino, Julio Rodríguez, Alfredo Cañas, Manuel Gandarillas y Manuel Díez García.

La Cruz: señor Pedro Ahumada.

Los Angeles: señores Juan Antonio Coloma, Antolín Godoy, Pedro Ríos, Juan B. Godoy, Cristóbal Sanhueza, Miguel Zambrano, Alejandro Illanes, Oscar Carrasco, Bernardo Leiton y Manuel Acuña.

San Felipe: señores Horacio Ramírez, Osvaldo Skeleece, Octavio Corrales, Luis Correa, Fernando Hortubia, Ricardo Vilches, Eugenio Gómez, Alfonso Bernales, Enrique Segundo Campos, Antonio Montero, José Núñez, Hermelo Aravena, Julio Ruiz y Oscar Vivar.

Colegual: señores Juan Kneer, Alfredo Hausdorff, Fernando Lelenor, José Ignacio Droppelmann y Enrique Felmer.

Polizones: señores Roberto Gebener, Carlos Loebel, Fernando Kneer, y Efraín Santana.

Valdivia: señor Arturo Schwerter.

Talca: señores Raúl Silva, Hernán Vergara, Héctor Zúñiga, Federico Rojas, Enrique Munita, Juan León, Carlos Corvalán y Arturo Fuenzalida.

Iquique: señores Juan Luis Rosende, Carlos Balbontín y Aníbal Toledo.

Antofagasta: señores Ignacio Irarrázaval, Alberto Finlay, Germán Gutiérrez, José Ansola, Angel Mora y René Sánchez.

Rancagua: señores Luis Burgos, Edilio Romo y Alonso Dreguett.

Osorno: señores Alfonso Soto, Armando Shopff, Ernesto Segundo Gutiérrez y Zolio Díaz V.

LA COMISION ORGANIZADORA SE REUNIRA HOY

Hoy a las 6 3|4 P. M. está citada la comisión organizadora del Congreso. En esta reunión se determinará la forma en que se hará la elección de mesa directiva. Por tratarse de un asunto de tanta importancia, se ruega encarecidamente la asistencia.

LA GRAN ASAMBLEA INAUGURAL DEL JUEVES

Como se ha anunciado en el programa oficial, la solemne inauguración del Congreso tendrá lugar el Jueves 4 en el Teatro Municipal, a las 5 P. M.

La asistencia del Excmo. Cardenal Benlloch, que hará uso de la palabra; del Excmo. Nuncio Apostólico y de los Obispos de la República, dará especial brillo a esta gran asamblea.

La comisión que tiene a su cargo la preparación de la asamblea y que está encargada de la distribución de las entradas, nos encarga advertir que ella tendrá lugar en la forma siguiente: **Proscenio:** tomarán colocación en él los Prelados que presidirán, el Venerable Cabildo, los Vicarios, mesa directiva y personalidades especialmente invitadas.

Palcos: se han destinado a las personas que han ayudado a la celebración del Congreso y a las comunidades y congregaciones.

Plateas y balcón: enteramente reservadas para los congresales. Se ruega a los jóvenes inscritos que pasen a retirar sus tarjetas, pues sólo mediante ellas se obtiene entrada. Debe advertirse que la insignia no da derecho a entrada, ni es oficial.

COMISION DEL TEMA RELIGIOSO

Se le cita extraordinariamente a sesión para hoy a las 6 y media en el local de costumbre.

COMISION EDUCACIONAL

Se reunirá esta noche a las 9 y media P. M. en casa de su presidente, señor Cruz Coke, Merced 305.

COMISION DEL TEMA ORGANIZACION

Se le cita para hoy a las 9 y media P. M. en en local de costumbre.

Teñir en Casa
Modo fácil
Económico
$ 1.30 la caja

Never Say "Dye" Say RIT
Tiñe tejidos de cada clase bajo garantía

RIT
es el jabón tintóreo original para teñir seda, lana, algodón o telas mixtas.
TIÑE Y LAVA en una sola operación.
Se vende en las buenas boticas.
Por mayor:
TUSCHE y CO.

HUELGA MARITIMA DE IQUIQUE

Acerca del movimiento huelguista de Iquique, el secretario general del Consejo Regional Administrativo de la I. W. W., ha proporcionado a nuestro diario las siguientes informaciones:

El origen del movimiento es la expulsión del antiguo jornalero Francisco Miranda, afiliado a una organización obrera.

Como puede verse, dice nuestro informante, no existe conflicto con los armadores, ni es la redondilla la causa del movimiento, sino la expulsión de un antiguo obrero marítimo, medida que se adoptó de acuerdo con una contestación oficial del Director del Territorio Marítimo, a una consulta sobre el particular hecha por el Gobernador Marítimo de Iquique.

Ahora, la redondilla fué abolida por el Ministro de Guerra, en atención a que los trabajadores opusieron resistencia a una medida del Gobernador Marítimo, medida que si hubiera sido acatada habría salvado la abolición de la redondilla.

En cuanto a los capataces, es éste un sistema que se presta a numerosos abusos que los obreros de Iquique conocen, y que ya ha producido funestos resultados, tanto en su aspecto político como económico; en el primero, mediante la subordinación que los capataces imponían a los trabajadores en favor de sus respectivos candidatos; en el segundo, obligándolos a concurrir a sus respectivas cantinas; y en ambos casos, sancionando la negativa de los obreros con la expulsión de las faenas. Todo esto además del gran abuso que significa el hecho de que los capataces eran intermediarios y se hacían considerables rentas sin trabajar.

Todo esto se solucionaba mediante el sistema de la redondilla, termina nuestro informante; por eso su supresión va a significar un mal inmenso para los trabajadores.

RECONSTRUCCION DE VALLENAR

DECLARACIONES QUE NOS HACE EL PRESIDENTE DEL COMITE OBRERO DE ESA CIUDAD

Ultimamente se han publicado algunos artículos referentes al estado de la edificación en Vallenar. En "El Mercurio" de ayer aparece un reportaje sobre la reconstrucción de las ciudades del Norte, hecho a don Enrique Larraín Alcalde, delegado de la Comisión Central de Socorros y delegado del Gobierno.

En este reportaje este caballero se expresa en forma optimista de la forma en que se ha llevado la reconstrucción de las ciudades destruídas, especialmente en lo que respecta a Vallenar.

Sobre este mismo asunto hemos entrevistado al Presidente del Comité Obrero de Vallenar, señor Francisco Jorquera.

El señor Jorquera nos hace primero alusión a las diversas publicaciones que se ha hecho sobre este mismo tema y nos dice que las casas cuyas fotografías se han exhibido, de las que se afirma fueron construídas por el Comité Central, lo fueron en realidad con fondos erogados por la Colonia Inglesa.

Confirmando lo dicho por nuestro corresponsal en Vallenar, en una de nuestras ediciones anteriores, el señor Jorquera nos declara que las piezas construídas por el Comité Central son viviendas provisionales construídas sobre charcos de agua.

—El señor Horacio Dublé,—nos dice el señor Jorquera,—recogió por fuerza los materiales y con éstos está construyendo para cada familia de 4 personas, piezas de 3 y media por 3 y media varas, de madera, en terrenos situados en la antigua planta de la ciudad, esto es, en el lecho del río, donde fluye el agua espontáneamente a flor de tierra.

En el barrio Femenías se ha levantado una escuela que está materialmente construída sobre agua, afirmada en pilotes. Algunos chuscos del lugar llaman a este barrio, la Nueva Venecia.

En cuanto a lo que dice el señor Larraín Alcalde de que la falta de vías de transporte dificulte la distribución de materiales a las pequeñas poblaciones damnificadas del interior, no se ajusta a los hechos en todos sus extremos. Es cierto que hay caminos carreteros, a trechos alterados por el terremoto, pero eso no es lo común ni lo general. Por lo demás, el señor Larraín Alcalde solamente llegó en automóvil hasta Alto del Carmen.

EL PRESIDENTE DE LA REPUBLICA

VISITA AYER EL FUNDO CHOCALAN INVITADO POR EL MINISTRO DEL INTERIOR

En la tarde de ayer el Presidente de la República acompañado de algunos de los Ministros de Estado, visitó el Fundo Chocalán en Melipilla, de propiedad del Ministro del Interior señor Domingo Amunátegui Solar.

Los distinguidos visitantes recorrieron el fundo regresando a Santiago en las primeras horas de la noche.

Habiendo dejado de existir mi querido esposo, don

Manuel Espinoza

Ruego a mis relaciones se sirvan acompañar sus restos mañana Martes 2, a las 9 1/2 A. M., al Cementerio Católico, desde San Diego 1417, Casa 16.

Alejandrina Valdivia Pérez.

HOY EN EL ESMERALDA

EL BENEFICIO A FAVOR DE LA ASISTENCIA PUBLICA D BARRIO MATADERO

El vecindario ha correspondido generosamente a la iniciativa de la Empresa del Esmeralda, en favor de la Asistencia Pública del barrio Matadero. Todos los palcos para la velada de esta noche, han sido vendidos y no quedan sino unas pocas plateas que se han reservado para aquellas personas que quieran pagar alto precio por ella. Balcones y galerías hay disponibles.

El programa de la velada es de atracciones pocas veces reunidas. Ante el llamado humanitario, los artistas y empresa, han correspondido gentilmente. Así se ha podido reunir elementos de tres compañías.

El espectáculo será iniciado con la ópera "Cavallería Rusticana", cantada por la Compañía Lírica Chilena. Además de la obra, habrá un acto de concierto por la soprano Graciela Miranda, el tenor Muzzio y el barítono Moebis.

Todos los elementos de la Compañía, incluso orquesta y coros, han cedido su trabajo en favor de la noble obra.

La simpática soubrette Inés Berutti prestará su concurso pe nal y el de las primeras partes su compañía cantando el núm mejor de la opereta "La danza las libélulas", que tanto éxito alcanzado en el Comedia.

La Empresa Bouquet, ha c sentido gustosa en colaborar a te beneficio.

Las aplaudidas bailarinas naud, Farías y Lasheras, de la C pañía de Revistas Méndez, ha uno de sus mejores números baile. Tanto ellas como el se Méndez y la Empresa Ansa ha querido contribuir al éxito la velada.

El Orfeón de Policía tocará retreta y amenizará los interva

El teatro será profusamente minado por la Casa Ort, estal cimiento de electricidad radic en el barrio.

S. E. el Presidente de la pública, no ha querido aceptar vitación especial, sino que asis a la velada y pagará una buena ma por su palco, ofreciendo a más todo su concurso para el pido funcionamiento de la A tencia Pública en el barrio.

EL ALCOHOLISMO EN FRANC

SOLAMENTE EL 2 1/2 POR CIENTO DE LOS OPERARIOS UNA FABRICA FALTA POR MOTIVOS DE EMBRIAGUEZ EL DIA LUNES

El Cónsul de Chile en Burdeos, señor Ried, ha enviado al Ministerio de Relaciones Exteriores un interesante informe por el cual da cuenta que el Ministerio del Trabajo de Francia ha hecho una estadística para ver los resultados de la campaña anti-alcohólica implantada en esa República.

El señor Ried, dice que, en vista de que en Chile existen sociedades que se dedican a combatir el alcoholismo, cree de interés dar a conocer los progresos alcanzados en esa país en que se ha notado en poco tiempo la disminución de la embriaguez, de la criminalidad, del abandono de hijos, de la locura, etc.

En fábricas en que trabajan 400 o más individuos, agrega el señor Ried, solamente diez individuos falt sus labores los días Lunes por vos del alcohol, lo que equivale a nos de un dos y medio por cient elemento trabajador.

Las medidas que más resul han dado en Francia para comba abuso del alcohol, han sido la tricción para permitir abrir lo destinados al expendio de líqu embriagantes; la rigidez para d tar la clausura de establecimient bebidas alcohólicas y el no per la reapertura de los mismos cu cometes alguna infracción, espe mente cuando expenden bebidas briagantes a menores de edad personas que se encuentren ebri solamente bebidas.

LOS CONCEJALES BRASILEÑO

ANTES DE ABANDONAR EL TERRITORIO CHILENO ENV UN TELEGRAMA DE DESPEDIDA AL PRIMER ALCALDE

Por la combinación transandina de anteayer se dirigieron de regreso a su patria los concejales brasileños que nos visitaron con motivo de las fiestas patrias.

Durante la estada en Santiago y después en Valparaíso los distinguidos visitantes fueron objeto de múltiples manifestaciones tanto de parte de las autoridades como de la sociedad que exteriorizó así el afecto que nos inspira el país hermano.

Antes de abandonar el terri chileno los concejales enviaro Primer Alcalde, señor Rogelio U te, el siguiente telegrama de pedida:

"Señor Rogelio Ugarte, 1.er calde de Santiago.—Puente del ca.—Al dejar tierra chilena e mos a nuestros hermanos de tiago nuestros más gratos re dos.—**Alfaya Rodrigues.—Gu —Cándido Pessôa**".

DON JOAQUIN EDWARDS BELLO

DICTARA UNA CONFERENCIA EN EL TEATRO ESMERALDA

Don Joaquín Edwards Bello, cuyas obras han tenido trascendencia solicitado por la Sección pleados de Comercio, dictará el nes 8 del presente, en el T Esmeralda, una conferencia.

Los diversos temas de ac dad internacional y de política lena que tratará el señor Edw Bello en el desarrolo de su c rencia, lo anunciaremos pró mente.

CASA
MUZARD
Tiene el agrado de poner en conocimiento de su distinguida clientela que
Mme. BAUDU
partirá a Europa el 6 DE OCTUBRE y sólo atenderá los encargos hasta el 5.

Hittler espera la próxima caída de Stresemann

Berlín no avanza contra Munich, Munich marchará sobre Berlín. — El leader nacionalista no teme el peligro rojo para Alemania.

(Correspondencia cablegráfica de Frederick Jahn, especial para "La Nación")

BAYREUTH, 30.— En esta pacífica aldea bávara, donde nació Wagner, Hittler, que ha pensado llegar a ser el Mussolini alemán, ha hecho las siguientes declaraciones al corresponsal, mientras que en la calle millares de entusiastas manifestantes le aclamaban:...

"Berlín marchará sobre Munich, o Munich avanzará contra Berlín. Espero ver muy luego la ruina del Gobierno de Stresemann, que será el último del régimen parlamentario en Alemania. En seguida queremos que venga una dictadura de lucidez nacional, de energía y aún de brutalidad nacional. Confío ganar las masas a mi teoría".

En seguida manifestó al corresponsal que había simpatizado con los movimientos nacionalistas de Hungría y de Italia y con el Ku-Klux-Klan americano.

Respecto de los reiterados cargos de que recibe auxilios de Mr. Ford, insistió en sus anteriores desmentidos, agregando, sin embargo, por primera vez: "desgraciadamente, no es cierto", y agregó que no temía el peligro de una ola roja en Alemania.

"Si viniera—agregó—sería una bendición, pues sacaría a los burgueses de su letargo, en la misma forma en que el régimen sovietista en Munich, durante el año 1918, dió origen a una policía activa de parte de los ciudadanos. Si yo hubiera trabajado en el Norte de Alemania, jamás habría cundido tanto. Ha ido muy lejos en esas regiones, pero en Sajonia y Turingia no hay maximalistas. Habría organizado en dichos Estados a la burguesía y a los pangermanistas".— JAHN (U. P.)

Príncipe Ruperto aclamado en Munich

on Kahr le acompaña en público, participando de las manifestaciones de entusiasmo. — El Gobierno de Berlín no se atreve a obrar con energía.

orrespondencia cablegráfica de Carl D. Groat, especial para "La Nación")

BERLIN 30. — Las aclamaciones de millares de personas saludaron al príncipe Ruperto y a su esposa, en las calles de Munich, en la tarde de hoy.

Los gritos de "Viva el Rey. Viva la Reina", casi ensordecían a los príncipes que, desde sus posesiones en el campo, se trasladaron a Munich para asistir a la inauguración del monumento erigido a la memoria de los héroes del antiguo régimiento real.

Von Kahr, de quien se dice a menudo que solamente prepara la asención de Ruperto, les acompañó públicamente, compartiendo así los aplausos.

A la solemne ceremonia asistieron, además del príncipe Ruperto y de su esposa, veinte mil soldados comandados por el general von Eppe y muchos otros generales, brillantemente vestidos. Se notó también la presencia del general Lossow, comisario militar nombrado por el doctor Gessler en Baviera.

Mientras tanto, el Gobierno de Berlín guarda silencio acerca de la actitud de von Kapp, si bien ha reiterado que confía solucionar el asunto por medio de negociaciones. Muchos creen que el Gobierno no es lo suficientemente fuerte para obrar con energía, a pesar de que, por todas partes, le piden que termine el compromiso existente con Baviera.

La situación ha llegado a un punto en que sería muy posible el derrocamiento del Gobierno de Stresemann y su sustitución por un Gabinete burgués o por una dictadura. El Canciller se da cuenta de la gravedad de la situación, tanto interna como externa.

Los socialistas andan errantes en Munich, donde von Kahr ha prohibido sus organizaciones de seguridad, lo que es un golpe manifiesto al único elemento bávaro realmente fiel a la República. —GROAT. —(U. P.)

RAN BRETAÑA

ONDRES, 30.—**Consecuencias de blina.**—Anoche, debido a la denneblina, hubo varias colisiones de la costa.

vapor y una goleta se hundieereciendo tres de los tripus de esta última.

atro vapores quedaron desarbo- y tres encallaron, además del án "Gasfeld", que encalló en el Cornswall y que, reflotado, ó con una roca, siendo preciso lcarlo hasta Falmouth, donde hundiéndose.—(U. P.)

RMINGHAM, 30.— **Temblor.** — 1.30 de la madrugada, el sisafo de esta ciudad registró un e temblor cuyo foco se calcuuna distancia de 1,200 a 1,800 is, si bien no se sabe en quéción.—(U. P.)

NDRES 30.— **El Presidente o del Portugal** salió con destino rtsmouth, a bordo del crucero ysford", de regreso a su pa- Lo despidieron en la estación eneral Sir Hambury Williams, epresentación del Rey: Mr. J. lonck, en representación del Mio de Relaciones Exteriores y ién varios diplomáticos y peridades.—(U. P.)

FRANCIA

Poincaré habla de la capitulación alemana

ISDAILDY 30. — M. Poincaré, n discurso pronunciado en la uración del monumento a los los de la guerra, no demostró a confianza respecto de la ilación alemana que, a su juidebe ser mirada con cautela. emania da cada día nuevas as de que no comprende la idad de pagar. Arrojó trillones arcos al abismo, para contila resistencia pasiva, cuando eber era pagar las reparacio-

necesario que los franceses y s se mantengan en el Ruhr ser pagados. Alemania ha iado el término de la resistenpero es necesario esperar hase haya cumplido. Debemos ver emania nos ayuda en el Ruhr, es hora aún de creer que ra tarea ha terminado en esa ".—(U. P.)

GRECIA

buques italianos se alejan de Corfú

ENAS 30.—Comunican de Corte los habitantes inundaron uelles para presenciar la parle los buques de guerra itaabsteniéndose de manifeses, pero, cuando los italianos bieron alejado, estalló la alen todo su opogeo.

escuadra italiana, salvo el yer "Audacia", zarpó con a Taranto ayer a las 6.50 de de. —(U. P.)

THE MONARCH
ES EL REY DE LOS CIGARRILLOS HABANOS
$ 1.20 CAJETILLA

BELGICA

Investigando las causas de los accidentes

DE LA CARRERA DE GLOBOS LIBRES

BRUSELAS 30. — Una comisión del Aero Club investiga las causas de los accidentes habidos en la prueba por la copa Gordon Bennett.

Se atribuye importancia al descubrimiento de que los globos que fueron heridos por rayos llevaban válvulas parcialmente metálicas mientras que el del Ejército norteamericano llevaba un aparato de radio telegrafía.—(U. P.)

ALEMANIA

Declaración de un separatista

DUSSELDORF, 30.— El doctor Kramer, conocido jefe separatista, hablando después de los choques ocurridos, expresó que se vengaría la ciudad.

Alabó la ocupación de las tropas, agregando que el orden estaba restablecido.—(U. P.)

MARRUECOS

Actividades de los rebeldes

MELILLA 30.—El enemigo hostilizó la posición de Buhafora, pero fué dispersado por las fuerzas españolas. En el peñón de Alhucemas disminuyó el tiroteo de los rebeldes.—(U. P.)

Lubricantes
"Gibbsoil"

LA POLICIA HACE FUEGO SOBRE LOS SEPARATISTAS EN DUSSELDORF

Medidas contra un posible golpe bavaro

BERLIN, 30.— El Congreso de los Trade Unions anuncia que se proclamará la huelga general ferroviaria en caso de un golpe de Estado procedente de Baviera.—(U. P.)

Se teme desórdenes en la zona central

LONDRES, 30.— El corresponsal de "The Exchange Telegraph Company" en Essen anuncia que se ha ordenado a las esposas de los oficiales franceses que se encuentran en el Ruhr, abandonar la zona ocupada en el plazo de dos días.

Se cree que esa orden obedece al temor de desórdenes en esa región. —(U. P.)

La policía hace fuego contra los separtistas

DUSSELDORF, 30.— Un centenar de personas, entre las que se cuentan varios soldados franceses, resultaron heridas al hacer una descarga la policía alemana sobre manifestantes fascistas, que escuchaban el discurso que Matthes pronunciaba desde un automóvil.

Los alemanes detuvieron muchos trenes que traían separatistas a esta ciudad; pero, a pesar de todo, unas quince mil personas asistieron al mitin.— (U. P.)

La capitulación alemana no sería una victoria francesa

PARIS, 30.— Se dice que una persona autorizada ha declarado que el abandono oficial de la resistencia pasiva por el Gobierno alemán no es considerado como una victoria en las esferas del Gobierno francés, donde se esperaba que la resistencia sucumbiera sin capitulación oficial.

Esto habría permitido a Francia patrocinar a los separatistas, empleándolos en las aduanas y otros puestos públicos, mientras que ahora se ve obligada, moralmente, a emplear nuevamente a los antiguos funcionarios.— (U. P.)

Como se comunicó la noticia a París

LONDRES, 30.—El corresponsal de "The Central News Agency" en París informa que, según noticias recibidas de Dusseldorf, al iniciarse la manifestación, la policía detuvo a un grupo de comunistas que amenazaban a los manifestantes.

Mientras se verificaba el desfile, el leader separatista Mathes detuvo su automóvil para hablar; pero, en ese instante, un guardián disparó un tiro que debe haber sido una seña, pues inmediatamente llegaron autocamiones cargados de policías que empezaron a disparar, indistintamente, sobre la multitud.

A los pocos segundos, más de mil personas, entre las que figuran algunos soldados franceses, estaban heridas.—(U. P.)

Desórdenes en Dusseldorf

BERLIN, 30.— Comunican de Dusseldorf que ha habido diez muertos y de 50 a 100 heridos en los encuentros habidos entre la policía y los separatistas en dicha ciudad. — (U. P.)

Intervienen los franceses

DUSSELDORF 30. — Al hacer fuego la policía alemana contra los manifestantes separatistas, y caer heridos algunos soldados franceses, intervinieron los franceses, resultando muertos algunos alemanes, y entre ellos dos policías.

Mientras hacía uso de la palabra un orador separatista, se dispararon algunos tiros de revólver y la policía alemana inmediatamente hizo una descarga, procediendo después a un centenar de arrestos.

El General francés ordenó la detención de los policías alemanes, que no podían restablecer el orden, y ocupó, con sus tropas, el cuartel de policía.

Ha sido objeto de muchos comentarios el que los alemanes no atacaran a los comunistas que celebraban una reunión my cerca de la manifestación separatista. —(U. P.)

Manifestaciones separatistas

DUSSELDORF 30. — Cerca de diez mil separatistas realizaron una manifestación en las calles de la ciudad, ocupando almacenes y barricadas en espera de perturbaciones que se resolvieron en combates de escasa importancia y en algunos disparos que, según un informe, habrían sido hechos por los soldados belgas.

Se produjo un pánico, resultando muchos heridos y contusos.—(U. P.)

Los sucesos de Dusseldorf

LONDRES 30. — El corresponsal de The Central News Agency, en Berlín, informa que los manifestantes separatistas, en Dusseldorf, avanzaron contra el cuartel de policía, desarmando a los guardianes.

La milicia intervino entonces, y después de hacer una descarga, dispersó a los manifestantes, de los cuales muchos resultaron heridos.

Se dice también que los franceses desarmaron a los alemanes y ocuparon el cuartel de policía.

Los oradores separatistas han manifestado que no es tiempo aún de proclamar la República del Rhin, pero que ésto se hará luego.

En Colonia, un millar de personas llevaron a cabo una manifestación en contra de la proclamación de la República. — (U. P.)

Una versión de los sucesos

LONDRES 30. — El corresponsal de "The Daily Express", en Dusseldorf comunica que, en los momentos en que iba a iniciarse la manifestación separatista se oyeron varios disparos y se vió avanzar a un grupo de comunistas. Los separatistas hicieron fuego a su vez y se inició el combate.

La policía intervino entonces, pero la multitud se volvió contra ella, atacándola, quedando uno de los guardianes herido mortalmente, sobre el cadáver de uno de sus camaradas.

En las calles se ven tendidos cuerpos de hombres y mujeres, muertos o heridos, estimándose que son, por lo menos, quince los muertos. — (U. P.)

ITALIA

ROMA 30. —**El monopolio de tabacos** publicó una importante ordenanza, permitiendo que en las manufacturas de Fiume se empleen otros trescientos operarios, a fin de disminuir así la desocupación.— (U. P.)

RACCONIGI 30. — **La Princesa Mafalda** dejará el lecho dentro de diez días. —(U. P.)

ANCONA 30. —**Se conmemoró el 63.o aniversario** de la expulsión de los austriacos. Concurrieron a la ceremonia, las autoridades militares, ex-combatientes, fascistas, etc. Varias asociaciones depositaron flores al pie del monumento que recuerda a los caídos en dos batallas.—(U. P.)

Delegación recibida por Mussolini

ROMA 30.— Mussolini recibió a una delegación de las asociaciones de veteranos de la guerra, quienes la reiteraron sus deseos de seguir prestándole su apoyo.—(U. P.)

El centenario de la industria algodonera

MILAN 30.—El señor Corbino concurrió a la inauguración de las festividades con que se conmemorará en Solviate Olona el primer centenario de la industria algodonera. pronunció un discurso expresando que estas fiestas se realizarían gracias a la cordial cooperación que existía entre patrones y obreros. Se refirió a los progresos de esta industria, pues la cantidad de algodón que Italia producía era considerable en la actualidad.

Hizo después algunas alusiones a la política del Gobierno fascista, encaminada a cimentar amistosas relaciones entre el capital y el trabajo.

El rey, Mussolini y el conde de Turín telegrafiaron transmitiendo sus felicitaciones a los dirigentes de esta empresa industrial.

El Papa les telegrafió también, congratulándose de las excelentes relaciones que existían entre el capital y el trabajo, inspiradas en el sentimiento cristiano y en la perseverancia, todo lo cual es una promesa de un futuro mejor. — (U. P.)

Las negociaciones italo-sureslavas

ROMA, 30.—El corresponsal de "Il Messagero" en Belgrado anuncia que las negociaciones italo-sureslavas sobre la cuestión de Fiume, se reanudarán, probablemente a mediados de la semana entrante. —(U. P.)

La canalización del Mincio

ROMA, 30.—Delegaciones de Mantua y de Verona, compuestas en su mayor parte por dirigentes de las organizaciones fascistas locales, sometieron a la consideración del premier Mussolini un proyecto solicitando la canalización del río Mincio, con lo cual se obtendría regar dieciseis hectáreas y obtener una energía de noventa y cinco mil caballos de fuerza.

Mussolini les felicitó por su iniciativa y les ofreció su apoyo.— (U. P.)

SIGUEN LAS ADHESIONES AL NUEVO REGIMEN ESPAÑOL

Documento elevado a su consideración por la Cámara de Comercio de Madrid. — Insinúa algunas medidas para resolver los problemas económicos. — Una protesta contra la hegemonía de la industria catalana. — Un artículo publicado por "El Sol".

MADRID, 30. — El nuevo régimen continúa recibiendo adhesiones. La Cámara de Comercio de Madrid, reunida en sesión plenaria, votó un documento que elevó a la consideración del directorio, exponiendo el estado de los problemas económicos.

La Cámara reitera las peticiones que formuló en anteriores situaciones y ratifica su propósito de colaborar en la obra del Gobierno, cumpliendo la ley con arreglo a las mismas bases de 1911.

Recuerda las conclusiones acordadas por la asamblea de la Cámara de Valladolid, aconsejando el ejemplo de Inglaterra, que confió a una comisión de hombres elegidos entre las capacidades financieras y mercantiles, proponer una serie de medidas que lograron nivelar el presupuesto, reorganizar la industria, expandir el comercio exterior y elevar la cotización de la moneda.

Pide la transformación del sistema bributario; que la política arancelaria no aisle a España, permitiéndole establecer tratados que aseguren la salida de los productos sobrantes españoles, amparando además las formas de la producción minera e industrial.

Expresa este documento que para ello deben reorganizarse los organismos a los cuales se ha encomendado la misión de formar aranceles y negociar tratados, ponderando los elementos de producción, del comercio y del consumo, para no acentuar la tendencia favorable a determinadas zonas de la economía española.

La principal importancia del documento en referencia está contenida en un requerimiento final, que constituye una respetuosa protesta contra la hegemonía que intenta seguir manteniendo, y quizá acentuando la industria catalana, contra los intereses del resto de España, ya que el Gobierno recibe también la expresiva adhesión de la unión monárquica nacional de Cataluña.

Censura a los gobiernos anteriores, que no atendieron debidamente los fines patrióticos que persigue, y termina ofreciendo al directorio su leal y desinteresada cooperación en su obra patriótica de renovación y depuración de las costumbres públicas, que tanto beneficiarán a Cataluña.

"El Sol" contesta a "El Debate", despectivamente, diciendo: "Queremos a España liberal y feliz; honrada y libre de todos los fanatismos, donde la voz de "El Debate" suene como una voz de ultratumba, no como ahora, que es capaz de moverse ante las Cámaras ministeriales. No tenemos candidato para la Presidencia; pero nunca lo será Maura, como lo quiere "El Debate". Ahora y siempre nuestra opinión es contraria a "El Debate".

Ese mismo diario publica un artículo llamando a las fuerzas liberales del país, que hasta ahora no participaron en la política, a fin de robustecer la acción y para oponerse al supremo esfuerzo que realizan los más intransigentes de la derecha para alcanzar la victoria que orienta la vida española durante muchos años. Y agrega:

"Quieren dar la sensación de que toda España se les ha unido. Quieren llevar la confusión al espíritu de quienes rigen a España."

Otros diarios se permiten emitir algún juicio, como "La Opinión", que declara que no se suma al regocijo con que los órganos de la prensa que se apellidan liberales han acogido el manifiesto del directorio, dirigido a los obreros.

Añade que en ningún país del mundo las organizaciones obreras han dejado de tener una significación clasista, que es lo que constituye su esencia.

También "El A. B. C." hace observaciones alrededor de los asesoramientos que recibe el directorio para los tratados de comercio. Dice que las dificultades económicas más patentes no justifican las exigencias de ciertos intereses contra las autorizaciones encaminadas a enmendar los abusos del arancel. Hay en esto una alusión a la labor que realiza la industria catalana para favorecer sus propios intereses. — (U. P.)

¿Que resultará de la cuestión Bávara?

Esta es la pregunta que toda Alemania dirige al Gobierno.—La orden de suspensión diario hittlerista, de Munich "Volkischenneobachter". — Una protesta de la dieta sajona.

(Correspondencia cablegráfica de Oehm, especial para "La Nación")

BERLIN, 30.— Alemania vuelve los ojos hacia Herr Stresemann y el doctor Gessler, preguntándoles qué resultará de la situación bávara.

Los diarios piden que se resuelva alguna acción y los socialistas declaran que la reputación nacional necesita de la conservación de los intereses nacionales y no de que se permita a los elementos monarquistas del Sur alcanzar el poder.

Von Kahr ha suspendido, por un plazo determinado, la publicación del diario hitlerita de Munich "Volkischeneobachter", mientras que la suspensión decretada por el doctor Gessler era indefinida. Sin embargo, a pesar de ambas prohibiciones, dicho diario se publicó hoy, con un retrato de von Ludendorff y la siguiente advertencia: "Von Kahr no es el jefe, es un mero instrumento de elementos peligrosos para el mismo". Von Kahr había notificado anteriormente al director del periódico que lo haría responsable de los ataques que se hicieran a su persona, amenazándole con un serio castigo.

Mientras tanto, "Vorwaerts", órgano socialista, anuncia que el doctor Gessler ha ordenado al general Lossow, no solamente ordenar, sino impedir la publicación del diario, pues "en el asunto está envuelta, no solamente la publicación de un diario agitador, sino la reputación de la República".

La "Vossische Zeitung" declara que la situación ha llegado a un punto que constituye la prueba de la fuerza de Herr Stresemann, especialmente en vista de la suspensión, en Baviera, de las ordenanzas protectoras de la República y declara que la posición del Gobierno de Berlín es mucho más débil que la de Baviera.

El "Tageblatt" estima que es de primera necesidad una pronta declaración positiva del Gobierno respecto de su posición.

Todos los diarios reconocen que la situación es perjudicial, no solamente ante la opinión interna sino también ante la del mundo entero.

Los industriales sajones han telegrafiado a Herr Stresemann, comunicándole que la situación es gravísima y pidiéndole la reorganización del Gabinete sobre una base enteramente civil, y la suspensión del estado de sitio. Esta es una protesta de la Dieta Sajona en contra de la proclama del doctor Gessler, pues el presidente de dicha entidad, Zeigners, es un antiguo enemigo del dictador y se molestó cuando el Gobierno designó un comisario militar, sin nombrar al mismo tiempo al comisario civil. Los socialistas y otros declaran que ésta es una verdadera ley marcial dictada, en su distrito, contra los obreros, ya que el Comisario Militar prohibió los "Comités de amplio control", acusándolos de saqueo de alimentos y de actividades ilegales.—OEHM. —(U. P.)

ESPAÑA

MADRID 30. — **El Tribunal Supremo ha propuesto al Directorio** que los jueces municipales pertenezcan a la carrera judicial. Estos puestos, en Madrid, Barcelona y Valencia, los desempeñarán magistrados de la audiencia provincial. — (U. P.)

BARCELONA 30. — **La Unión Monárquica** manifestó su adhesión al nuevo régimen. — (U. P.)

SEVILLA 30. — **La Feria de Sevilla.** — La Feria estuvo concurridísima. Había en el mercado veinte mil cabezas. Los caballos se vendieron a cuatro y cinco mil reales y los mulos a cinco. — (U. P.)

MADRID, 30.—**La ex-Emperatriz Zita** se encuentra actualmente en España y no en Munich como lo suponen los hitleristas alemanes. — (U. P.)

CADIZ, 30.—**Incendio.**—En el pueblo de Acala de los Gazules un gran incendio destruyó varias viviendas y ocasionando, además, graves perjuicios en las cosechas. Cincuenta familias quedaron en la miseria. — (U. P.)

Descontento de los socialistas

MADRID 30.— El comité socialista de la Unión de Trabajadores, declaró, examinando el manifiesto del Directorio, que ante la imposibilidad de exponer su pensamiento no podía señalar sus discrepancias.

Se limita a declarar que cualquier intento dirigido a menoscabar los derechos de la legislación del trabajo, incluidos en ella algunos convenios internacionales, acarrearían consecuencias que producirían complicaciones en la vida del país, ahondando la crisis por que atraviesa la economía española.— (U. P.)

Descontento producido por una declaración de Primo de Rivera

GUIPUZCOA, 30.—Han producido disgusto las declaraciones hechas en una entrevista por Primo de Rivera, quien expresó que era necesario alterar la división de las provincias vascongadas.

Se dice que esta alteración traería grandes dificultades.—(U. P.)

BULGARIA

LA REVUELTA COMUNISTA

ATENAS, 30.—Noticias procedentes de Salónica informan que siguen produciendo encuentros en las vecindades de Lobalaca y de Berkovista.

asta ayer, los comunistas habían sufrido cinco mil bajas y los gobiernistas cuatro mil.—(U. P.)

POLONIA

BERLIN 30. — **Establecimiento de un Banco.** — Comunican de Varsovia que el Ministro de Hacienda anuncia que se contrató con la Casa Morgan, el establecimiento de un Banco de billetes polacos, con un capital de treinta millones de dólars, garantizado por esa firma.—(U. P.)

ESTADOS UNIDOS

Declaración de Samuél Gompers

PORTLAND (Oregón), 30.— Mr. Samuel Gompers, en una declaración oficial antes de la inauguración de la Convención de la Federación Obrera Americana, que debe verificarse el Lunes, encareció a la Federación olvidar sus rivalidades y resentimientos en esta hora crítica para los asuntos mundiales. Agregó que la Convención constituiría una tribuna libre en que serían bien recibidas todas las opiniones.—(U. P.)

EL GOBERNADOR WALTON PROHIBE UN REFERENDUM

OKLAHOMA 30.— A raíz de anunciarse que se celebraría un referendum en todo el Estado, el martes, para determinar si la Legislatura tiene o no el derecho de reunirse, el gobernador Mr. Walton ordenó la movilización de la guardia nacional, y dió instrucciones a la policía civil para impedir el plebiscito.

Declaró que decretaría una ley marcial más severa aún si se intentaba llevar a cabo las votaciones.—(U. P.)

Torneo te tennis a beneficio de la Cruz Roja Japonesa

JACSONHEIGHTS (Nueva York), 30.—Tilden derrotó a Manuel Alonso, por 7|5, 8|6.

En los dobles, Manuel y José Alonso, vencieron de manera decisiva a la pareja Tilden-Weiner, por 6|3, 6|4. Los hermanos Alonso hicieron un juego lucidísimo.

La pareja Tilden-Weiner, ganó a la pareja Fukuda-Shimidzu, por 6|2, 4|6, 6|2. El japonés Okuna, venció al francés Berbault.

A estas partidas de tennis asistieron más de tres mil personas. Habían sido orgainzadas a beneficio de la Cruz Roja del Japón.

El tennista Alonso se ha hecho sumamente popular. Declaró a un corresponsal de la United Press, a propósito de su proyectada jira por Suramérica, que tenía el propósito de dirigirse a Buenos Aires y de ahí a España; pero que se ha visto obligado a postergar este viaje.— (U. P.)

Ayude el Marte 2 de Octubre al

Apostolado de Instrucción

y contribuirá a la educación de numerosos niños que serán después los grandes impulsadores del progreso nacional.

1-O.

MUY BARATO

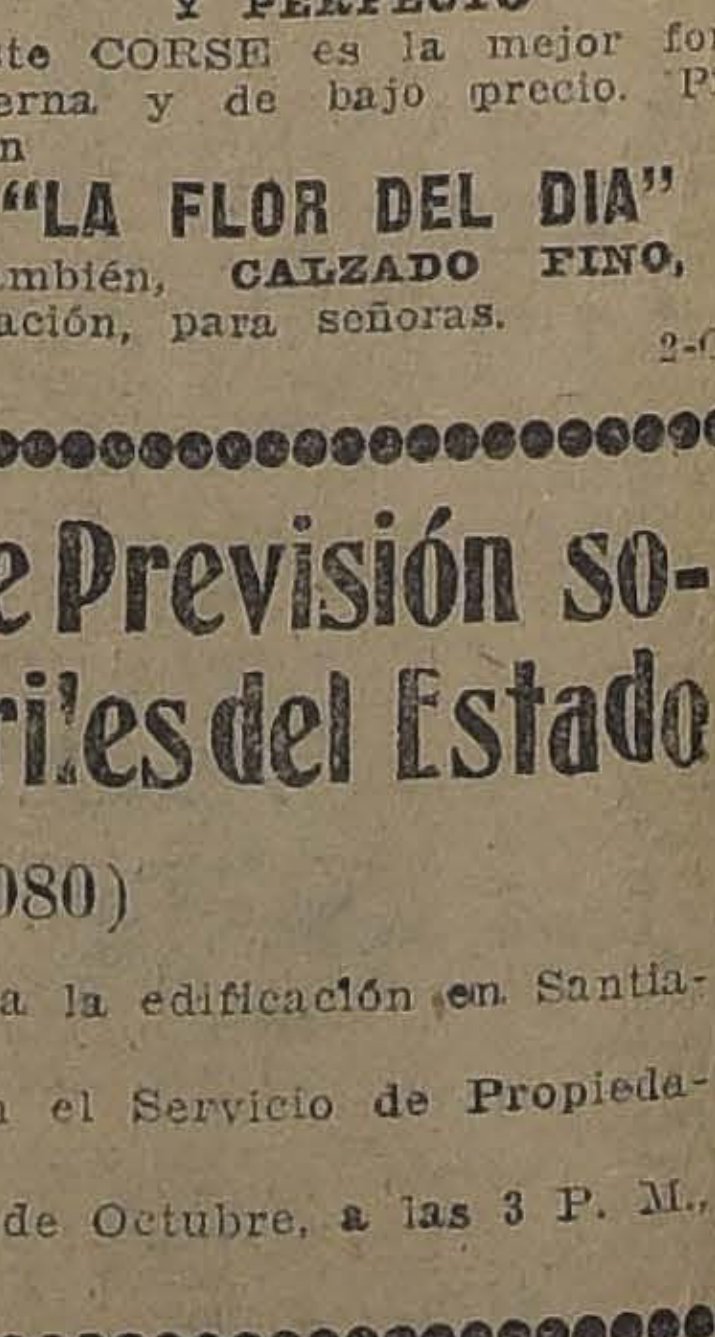

Y PERFECTO

Este CORSE es la mejor forma moderna y de bajo precio. Pídala en

"LA FLOR DEL DIA"

También, CALZADO FINO, liquidación, para señoras.

2-O.

GREZ & MAC IVER

tienen el agrado de avisar a los dueños de los automóviles

"CADILLAC"

Y

"CHEVROLET"

que ya se encuentra en su poder todos los repuestos para estas marcas que antes tenían los señores Williamson y Co.

Avismos, además, que haremos DESCUENTOS ESPECIALES sobre estos repuestos y que tendremos el mayor intterés en atender los pedidos y consultas.

GREZ & MAC IVER

SANTIAGO.— Monjitas 841. — Casilla 2581.— Teléfono Inglés 2854

VALPARAISO.— Av. Francia 240.— Casilla 4032.— Teléfono Inglés 3628

Para Pasterías

OFRECEMOS LAS EXCELENTES EGADORAS

"EMERSON"

E 4½, 5 Y 6 PIES

Rastrillos "OSBORNE" de 8 pies.

Picadoras "CROWLEY" N.o 12.

Esmeriles a mano para afilar cuchillos de segadoras.
Y toda clase de repuestos para estas maquinarias.

Depto. DE MERCADERIAS DE

Morrison & Co.

SANTIAGO

Caja de Retiros y de Previsión social de los Ferrocarriles del Estado

(ROSAS 1080)

Se piden propuestas públicas para la edificación en Santiago de 32 casas-habitación.

Las bases pueden consultarse en el Servicio de Propiedades de la Caja, de 1 a 7.

Las propuestas se abrirán el 10 de Octubre, a las 3 P. M., en las oficinas de la Dirección.

INSTALACIONES

Por reformas del local vendemos 7 buenas vidrieras con cristales y espejos; una mampara grande, divisiones para oficinas adaptables a salones de moda.

CURPHEY Y CIA. LTDA.

Santiago, Ahumada esq. Agustinas.

EXTERIOR

DE NUESTROS CORRESPONSALES ESPECIALES, VIAS EASTERN Y ALL AMERICA CABLES INC., Y DE "THE UNITED PRESS"
LOS ORIGINALES DE TODOS LOS CABLEGRAMAS QUE SE INSERTAN EN ESTA SECCION ESTAN A DISPOSICION DEL PUBLICO EN ESTA IMPRENTA

CAPITULACION DE ALEMANIA

por **DAVID LLOYD GEORGE**

LUYE DE DESPEJARSE EL HORIZONTE EN EL ADRIATICO ¿QUE HAY DE FRANCIA Y ALEMANIA? — LA ACTITUD DEL PU LO ALEMAN FRENTE A LA ORDEN DE CESAR LA RESISTENCIA PASIVA ES LA MAYOR INCOGNITA EUROPEA

DES CON QUE TROPEZARIA M. POINCARE PARA SER MAGNANIMO. — LAS CONVENIENCIAS DE LOS CAMPESINOS FRANC DE LAS REGIONES DEVASTADAS SON INCOMPATIBLES CON LOS APETITOS DE LOS GRANDES INDUSTRIALES Y LAS ASPIRACIONES DE LOS NACIONALISTAS

mana, entretanto, rueda hacia la disolución. — El fantasma ruso se yergue todavía ante las ambiciones y rivalidades franco-alemanas.

(Transmisión cablegráfica de All America Cables, — Exclusividad de "La Nación" para todo Chile)

ra haber habido dificultades para conseguir que se accediera a su petición de término de la resistencia pasiva, y no las habría habido a no ser por las condiciones más pesadas que venían con ella; es la repetida insistencia de M. Poincaré sobre la intención de Francia de mantener la posesión y control de la más importante región de Alemania, por toda una generación, que ha prolongado la resistencia. Ahora que la resistencia pasiva ha terminado debido a la presión del hambre, si el Gobierno francés propone términos generosos, la reconciliación y las reparaciones podrán darse la mano.

¿Hay probabilidades de que se ofrezcan esas condiciones generosas? M. Poincaré tiene que granjearse la aprobación no de una, sino de dos opiniones públicas, impulsadas cada una de ella por móviles diferentes y tendientes a objetivos divergentes: una es la opinión imperialista de Francia, que solamente se preocupa del dominio y no atribuye importancia alguna a las reparaciones, a no ser como medio y pretexto. La otra es la de los campesinos y burgueses franceses que desean ser reembolsados, por Alemania, del dinero que han adelantado para reparar los desastres provocados por el ejército alemán, o sea la de aquellos que quieren que se les devuelva su dinero.

Es tan difícil satisfacer a ambas como servir a Dios y al Diablo a la vez. Hay casos en que los intereses de esos dos amos se reconcilian y hay nubes de testigos, entre los especuladores de guerra de todos los países, que atestiguarían esa posibilidad, pero esta facilidad de acomodación jamás se ha extendido en provecho de los contribuyentes.

Puede haber gloria y poder en la anexión del Ruhr y del territorio del Rhin a Francia, pero de ello no resultará mucho dinero para los campesinos franceses cuya tenaz memoria les recuerda que la invasión de esas deseadas tierras siempre les ha traído en el pasado perturbaciones no pedidas y que, de consiguiente, prefieren el dinero al contado al rumor lejano del tambor.

En la actualidad, M. Poincaré encuentra su principal apoyo en los partidarios de la gloria, pero debe, sin embargo, pensar, para contar con un apoyo que valga la pena, en las próximas elecciones de Marzo, en satisfacer a los campesinos y rentistas, y cualquiera solución que busque debe contener algo que satisfaga a esas dos poderosas secciones. Tiene además que pensar en otra poderosa parte de la opinión pública: la de los metalúrgicos y financistas que contemplan con ojos ávidos las inmensas posibilidades que les ofrecen el carbón, los altos hornos y las fábricas del Ruhr.

De allí que M. Poincaré debe satisfacer a la vez a la opinión militarista, permaneciendo en el Ruhr, a la de los campesinos, demostrándoles que el oro de las reparaciones fluye desde Alemania a las bóvedas francesas y también a los leaders de la industria del hierro y del acero, mediante convenios que les ofrezcan probabilidades de controlar las ricas industrias del Ruhr.

No hay campo para la magnanimidad en semejante predicamento, y esta será la causa de que será imposible llegar a arreglos practicos.

Ahora, un Gobierno alemán que preste su asentimiento a semejante ocupación del territorio alemán y a la explotación de su trabajo en la forma contemplada por las ambiciones e intereses franceses sería muy luego repudiado por sus propios compatriotas y un tratado de esa naturaleza representaría solamente lo que de él pudiera obtener la potencia militar de Francia. No sería aceptado sinceramente por los alemanes sino que, por el contrario, daría lugar a manifestaciones indignadas de protesta, y el Gobierno que hubiera firmado semejante pacto quedaría tan desacreditado que no gozaría de autoridad alguna cuando la autoridad del Gobierno fuera más necesaria, en Alemania, que en época alguna de su historia.

Las noticias que me suministran viajeros que regresan de Alemania, me hacen saber que en ese país cunde el caos; los robos de alimentos y artículos de vestuarios son cosa corriente, y los rateros húngaros infestan de noche, a numerosas ciudades alemanas. Se dice a los que desean visitar sus amigos en Alemania que no hay allí seguridad alguna, pues todo puede ocurrir en ese país.

Además de la carencia del carbón del Ruhr, la baja del marco contribuye a la paralización de todos los negocios, chicos y grandes. Nadie sabe cómo encargar ni qué precio pedir; las dueñas de casa no saben el estado de su bolsillo cuando salen, por la mañana, de compras, pues les es imposible calcular si las frugales adquisiciones que contemplaban estarán ya fuera del alcance de sus medios, en el corto espacio de tiempo necesario para trasladarse desde su casa al almacén. Una compra de diez centavos americanos significa ahora cálculos y cómputos que hacen subir los precios a sumas que, anteriormente, habrían permitido la adquisición de un ferrocarril. Si hay alguna persona lo suficientemente ambiciosa y rica para comprar un nuevo par de zapatos, tendrá que pagar una cantidad que habría asombrado, antes de la guerra, al propio Mr. Rockefeller, y aún su cerebro acostumbrado a los números, habría tropezado con dificultades para reconocerse en esos negocios en que bailan los millones como lo hacen las partículas de polvo en un caluroso rayo de sol de mediodía.

La vida debe asemejarse ahora, en Berlín, a la que se llevaría en un asilo de locos, y si, hasta ahora, nada peor ha ocurrido, se le debe considerar como un triunfo de la disciplina y mesura alemanas, pero las cosas van de mal en peor y se nota perceptiblemente el debilitamiento del respeto por la autoridad, a medida que se acerca el Invierno.

Una solución podría, en estos momentos, salvar la situación; pero habrán de trascurrir algunas semanas, después que todos estén de acuerdo en la solución, para que las fábricas del Ruhr vuelvan a trabajar, y muchas más antes de que se levante el aterrorizado marco; pero, sin embargo, algo puede hacerse para aliviar la situación antes de que llegue el Invierno, si son ofrecidas condiciones que no arrojen la Alemania al tumulto revolucionario.

Ha habido numerosas interpretaciones del comunicado referente a la reciente entrevista celebrada entre los premiers M. Poincaré y Mr. Baldwin; en Francia se le considera como "una victoria completa de M. Poincaré" mientras que en Inglaterra, la versión oficial ha sido pregonada, por las trompetas del Gobierno, como "un triunfo de Mr. Baldwin". A mi vez, me atrevo a adelantar mi opinión y manifestar que al leer el comunicado he pensado que su verdadero significado es que M. Poincaré logró persuadir a Mr. Baldwin de que era ahora demasiado tarde para el Gobierno británico adoptar una conducta separada por cuanto, el Gobierno francés tenía en su poder pruebas irrefutables de que Alemania estaba a punto de capitular por cuanto su situación era desesperada. Es posible que presenciemos la reanudación del trabajo en el Ruhr; pero, de todos modos, esto no constituye una solución. En el mejor de los casos quiere decir que, antes de Pascua de Navidad, Francia, Italia y Bélgica recibirán nuevamente, de Alemania, las entregas mensuales de carbón que fueron interrumpidas por la invasión del Ruhr, pero ni Francia ni Bélgica estarán en posesión del dinero y entregas atrasadas y, a menos de que pueda llegarse a un acuerdo respecto de esos pagos, la paz es imposible.

Alemania está ahora en peor situación, para pagar, de lo que lo estaba hace doce meses, pues Francia y Bélgica han logrado, con todo éxito, reducir su "capacidad pagadora", en sus esfuerzos por fomentar sus deseos de pagar, de suerte que Francia permanecerá en el Ruhr.

No recibirá reparación alguna; pero por mi parte, siempre he dudado de que fuera realmente el deseo de obtenerlas lo que impulsó a los que han inspirado su conducta actual. El futuro dependerá de la dirección alemana; Alemania jamás accederá a la ocupación del Ruhr, sea cuál fuere el documento que firme Stresemann. Podrá haber entonces un período de desintegración y de anarquía local, durante el cual Alemania parezca perdida sin remedio, pero los alemanes no son lo mismo que los rusos; su pueblo profundamente educado tiene una profunda compr
de sus deberes para con
dad y el Estado, a quienes
ben fidelidad. Se unirán y fi
mente marcharán todos jun
quedando Francia e Italia
tonces fuera del Ruhr, y sin
paraciones.

La idea de establecer gua
ciones de tropas francesas
territorio alemán durante v
te o treinta años, es tan
practicable como lo habría
la de mantener tropas a
nas en territorio francés du
te treinta años después de
guerra de 1870.

La alianza rusa salvó a Fr
cia de la humillación, des
de 1870) lo mismo que la re
tencia rusa salvó a Alema
del dominio francés, en 18
Rusia está siempre viva;
maximalismo no ha muert
esa gran nación, y dudo de q
haya alterado más su polít
internacional de lo que la
volución francesa cambiara
de Francia. Cuando mejore
sus heridas y de su fiebre y p
da nuevamente andar, Ru
tendrá mucho que hablar so
las **fronteras** que le fueron
puestas aprovechando su de
lidad. Alemania y Rusia t
drán quejas comunes, y hay
recordar que la identidad
injusticias provoca la identi
de intereses.

Francia puede impedir
Alemania se vuelva a arm
pero no puede impedir que
alemanes armen nuevament
los rusos.

Los recientes acontecimi
tos no traerán reparaciones,
ro si persisten, traerán inevi
blemente represalias. El tri
fo de M. Poincaré sobre un e
migo desamparado puede c
tar a Francia más caro que
que costaron a Alemania
rudezas arrogantes de Bisma

---

s de

eparta-
termi-
de las
ería en
que se
a man-

res extranje-

ros han observado con interés su desarrollo y el Gobierno ha recalcado el hecho de que estas maniobras no constituyen una amenaza para México, pues muchos militares de esa nacionalidad asisten a ellas, invitados especialmente.

Los ejercicios continuarán durante toda la semana.

Los peritos militares declaran que estas maniobras demuestran la importancia que habría tenido la presencia de una división de caballería en el Mosa y en Argonna.

En la semana, la división de caballería actuará contra un enemigo imaginario, a las órdenes del Mayor General Howze, quien considera la labor de observación que desarrollará como de la mayor importancia.

En breve habrá maniobras de infantería, aviación, artillería y otras ramas del Ejército.—**(U. P.)**

Resultado de un match de box

NUEVA YORK 30.—Genaro derrotó, en un match a doce rounds, a Salvatore. Genaro se mostró superior a su contendor durante toda la pelea. — **U. P.**

QUEENSTOWU, 30.—**Se anuncia que el vapor "Scythia"** que se dirigía a Nueva York, desde Liverpool, tuvo una colisión con el vapor "Cedric". El primero regresó a Liverpool.—**(U. P.)**

EL CARDENAL BENLLOCH EN VIAJE A CHILE

Buenos Aires le tributa una cariñosa despedida. — El distinguido prelado es objeto de manifestaciones de simpatía en todo el trayecto. — Una nueva entrevista de nuestro enviado especial. —La cena de despedida ofrecida por el Arzobispo de Buenos Aires.

(Correspondencias cablegráficas de Enrique Velasco Sanfuentes y de la "United Press", especiales para "La Nación")

BUENOS AIRES, 30.— Antes de abandonar esta capital, el Cardenal Benlloch me concedió una nueva audiencia en el palacio arzobispal.

Su Eminencia me manifestó con cierta emoción, que lleva de Buenos Aires un imperecedero recuerdo.

"Quiero cumplir con mis gentiles invitantes chilenos — continuó—y por ello es que no he pedido acceder a una nueva postergación de mi viaje. Deseo sinceramente volver, dentro de algunos años, a los países de América, para conocerlos mejor, pues hay aquí grandes e interesantes motivos de atención. Estoy muy complacido de las atenciones y homenajes que Buenos Aires me ha tributado, como también de las múltiples y fecundas obras católicas aquí organizadas.

"No es necesario hacer constar, porque es evidente, que la colectividad española ha hecho un alarde de respetuoso cariño que jamás olvidaré. Lamento que el despotismo del tiempo, que urge sin piedad, no me haya permitido complacer a cuantos han solicitado mi presencia.

"La ciudad es grandiosa, superando a cuanto había soñado, y es más grande aún porque en ella se ve, no lo que es, sino lo que tiene que ser, ya que se le puede considerar como un monumento cuyo arte está a medio terminar.

"En cuanto al espíritu de españolismo, estoy encantado y orgulloso, ya que no puedo menos de admirar manifestaciones como la del hospital español, que puede enorgullecer a cualquiera que siente amor a su patria y, en cuanto a confraternidad, he visto tantas veces abrazadas las banderas de Argentina y de España que no acierto a concebirlas separadas.

"Puede usted anticipar a Chile mi nueva bendición."

El Cardenal me recordó aquí el autógrafo que había entregado al señor Alvarez para "La Nación" y tuvo frases de cariño para Chile, cuyas autoridades y pueblo desea con ansias conocer.

Su Eminencia me reiteró sus agradecimientos a "La Nación" por el envío de un corresponsal especial, diciéndome además que ya sabía cuán importante y cuán sanamente inspirada era nuestra publicación.

"En España la he leído —terminó—y veo que tanto Chile como la República Argentina tienen grandes y notables diarios. —VELASCO SANFUENTES.

CON LA COMITIVA DEL CARDENAL BENLLOCH, 30.— Buenos Aires hizo una importante manifestación de despedida al Cardenal Benlloch.

Asistió a la estación una enorme concurrencia encabezada por el Ministro de Relaciones Exteriores, señor Gallardo y altas personalidades del clero y de la sociedad.

Su Eminencia escuchó, cuadrado militarmente, los himnos de España y de la República Argentina. Terminados éstos, gritó: "¡Viva Argentina!", contestándole la concurrencia con una larga ovación.

El Cardenal reiteró, en medio de colosales aplausos, la promesa que hiciera ayer de regresar dentro de dos años a la Argentina.

A la partida del tren, la multitud ovacionó al distinguido prelado que viaja, con su secretario Carmelo Blay y Vivó, en el carro del Ministro de Relaciones Exteriores. El resto de la comitiva viaja en otro carro. Todos alojarán en San Felipe, en la casa del señor Lyon.

Numerosos miembros del clero argentino y personalidades sociales llegaron hasta Palermo acompañando la comitiva.

En Junín se prepara, en la estación, una gran recepción en honor del prelado lo mismo que en Mendoza y otras estaciones. —VELASCO SANFUENTES.

BUENOS AIRES, 30. — El Cardenal Benlloch partió esta mañana para Chile, siendo despedido, en medio de manifestaciones de simpatía, por un inmenso gentío, además de las autoridades y del clero.

En la cena de despedida que le ofreció anoche el arzobispo de Buenos Aires, el jefe de la iglesia argentina dijo:

"Al pisar nuestra tierra hicisteis confesión de vuestros propósitos de conquistar nuestros corazones para España y para la Iglesia, pero nos habéis ocultado el arsenal inagotable de que disponíais para tal conquista.

"Es imposible conoceros sin amaros y, amandoos se ama a España y a la Iglesia.

"Cuando hagamos nuestra historia, al mencionar vuestro paso deberemos decir: en tal año pasó un Cardenal español que, si informó a su Papa y a su Rey sobre su viaje, ha debido decir: "Vini, vidi, vici."

"Sois un buen ladrón, pues no sólo nos robasteis los corazones para España y para la Iglesia, sino que también para vos mismo. Quiero haceroos una advertencia: se nos calumnia diciendo que somos inconstantes. Nosotros sabemos que no lo somos, pero vos no lo sabéis. Sentad plaza de conquistador prudente no alejándoos sin dejar seguridades de que volveréis."

El Cardenal contestó expresando su admiración por el privilegiado país para cuyos progresos y sociedad tuvo entusiastas elogios, y dando gracias a monseñor De Andrea por los gratísimos momentos pasados, dijo no poder menos que nombrarlo ciudadano honorario de Valencia, tierra de encantos y flores, como premio por su talento y elocuencia.—(U. P.).

ARGENTINA

BUENOS AIRES 30. — **Vigila
de la Catedral.** — A causa de a
nos desprendimientos ocurridos e
edificio de la Catedral, sobre tod
el frontispicio, se ha establecido
una vigilancia policial. — **(U. P**

BUENOS AIRES 30. — **Erecció
monumentos.** — El Senado ap
por unanimidad los proyectos
autorizan la erección de monum
tos a Roque Sáenz Peña y Guille
Rawson. La Intendencia fijará
ubicación. — **(U. P.)**

**BUENOS AIRES 30. — En h
de un ex - alto Comisario españo
Marruecos.** — Brillante result
banquete realizado anoche por el
Español, en honor del ex - Alto
misario en Marruecos, señor L
Ferrer, que se halla aquí con el
pósito de dar varias conferenci
(U. P.)

BUENOS AIRES 30. — **La le
alquileres.** — Hoy venció el p
de la ley de alquileres. Se es
que el Senado tratará mañana el
yecto sobre prórroga ,votado po
Cámara de Diputados. — **(U. P.)**

BUENOS AIRES, 30.— **Fal
miento.**—Falleció el eminente
dadano don Tomás Santa Colom
(U. P.)

BUENOS AIRES, 30.—**Obras
rroviarias.**—Se resolvió activar
obras de los ferrocarriles del F
do.—**(U. P.)**

URUGUAY

MONTEVIDEO 30. — **Los p
distas tratan de producir un m
miento gremial** para obtener d
Legislatura la aprobación del
yecto que acuerda la jubilación
los periodistas.—**(U. P.)**

TORES ELECTRICOS

Tenemos en existencia, listos para entrega in-
nediata, los siguientes motores eléctricos de co-
rriente continua, que ofrecemos a precios de verda-
dera ocasión:

de 1 HP. 220 volts. 2000 r. p. m.
1.75 HP. 220 volts. 2800 r. p. m.
2 HP. 440 volts 1380 r. p. m.
3 HP. 440 volts 1480 r. p. m.
5 HP. 440 volts 1200 r. p. m.
6 HP. 440 volts 1420 r. p. m.
7.5 HP. 440 volts 1020 r. p. m.
7.5 HP. 440 volts 980 r. p. m.
8 HP. 440 volts 1370 r. p. m.
11 HP. 440 volts 1170 r. p. m.
14 HP. 440 volts 1100 r. p. m.
18 HP. 440 volts 1100 r. p. m.
23 HP. 440 volts 1040 r. p. m.
1 HP. 220 volts 1500 r. p. m.
1.5 HP. 440 volts 1500 r. p. m.
2 HP. 220 volts 1500 r. p. m.
3 HP. 220 volts 1700 r. p. m.
7.5 HP. 440 volts 1600 r. p. m.
7.5 HP. 440 volts 1280 r. p. m.
8 HP. 440 volts 1600 r. p. m.
9 HP. 440 volts 1600 r. p. m.
9.9 HP. 440 volts 1220 r. p. m.
13.5 HP. 440 volts 1500 r. p. m.
16.5 HP. 440 volts 1400 r. p. m.
17.5 HP. 440 volts 1340 r. p. m.
1 HP. 440 volts 1200 r. p. m.
HP. 220 volts 1200 r. p. m.
8 HP. 220 volts 1340 r. p. m.
HP. 440 volts 1250 r. p. m.
HP. 440 volts 1440 r. p. m.
HP. 440 volts 1080 r. p. m.
HP. 440 volts 900 r. p. m.
P. 440 volts 1300 r. p. m.
. 440 volts 1300 r. p. m.
HP. 440 volts 1300 r. p. m.
P. 440 volts 1250 r. p. m.
. 440 volts 1250 r. p. m.
. 440 volts 1250 r. p. m.

nos revisados y en perfectas condicio-
respectivas poleas, resistencias y rieles.
emos ofrecerle para entrega inmedia-
a sus necesidades.
ra exposición, sin compromiso pa-
DINERO!

Machinery Co.

nos.
N.o 1191 Y 1193. — CASILLA
ado.
07-D.

CHAMPAÑA
IMPORTADA Y NACIONAL
VENDE:
ALFREDO BLANCHARD
CALLE LA BOLSA 53

Jabon Baliáme es el mejor

PAPEL CARBONICO
"MULTIPLEX"
El más económico en
práctica por su buena c
lidad y nitidez en las c
pias, lo vendemos, al ba
precio de
$ 15 CAJA DE 100 HOJA
Solicite una muestra.
u phey y Cía. L
SANTIAGO, Ahumada
VALPARAISO, Blanco

Puerto de San Antonio

REMATE DE TERRENOS

El 11 de Octubre, a las 3 P. M., se rematarán ante la Junta de Almoneda (Dirección del Tesoro), varios sitios de terrenos fiscales, en la mejor situación del puerto, con grandes facilidades de pago.

Bases y antecedentes en la Comisión de Puertos, AGUSTINAS 1291.

11-O.

PRO-SALVACION DE LA RAZA

LA SESION DE DIRECTORIO DE AYER EN LA TARDE

La acusación al intendente, estudio de denuncios y otras cuestiones tratadas

La secretaría de prensa de esta institución nos ha entregado la siguiente versión de la sesión de ayer:

"Ayer, a las tres de la tarde, se llevó a efecto en el local de costumbre, la reunión semanal del directorio de la Asamblea pro Salvación de la Raza, que había sido convocado para tratar cuestiones de suma importancia, relacionadas con la marcha de dicha entidad.

Abierta la sesión bajo la presidencia del señor Carlos Alberto Martínez y con la asistencia de numerosos directores, se excusó la lectura del acta, por ausencia de la secretaria.

Dentro de la hora de la cuenta, el presidente señor Martínez entró a preocuparse de la acusación entablada por este Comité en contra del Intendente de la provincia, señor Alberto Mackenna, por haber concedido permiso a diversos restaurants y negocios de segunda categoría para que expendieran alcohol los días de fiestas patrias, que eran días de veda, según la ley respectiva.

A este respecto se acordó refutar las aseveraciones hechas por el Intendente a la prensa, respecto a la autorización que dice haber conferido al Ministerio de Hacienda para que se pueda expender esas bebidas los días de veda.

Además, se designó a la misma comisión que ha tratado este asunto, asesorada por los señores Contreras, Labarca y Rossel, para que hagan un estudio sobre una próxima presentación al Ministerio del Interior.

LABORES DE LA COMISION

Respecto a la labor de las comisiones, se acordó que cada una de ellas, antes de pasar notas a las autoridades referente a su cometido, den cuenta primero a la asamblea, siempre que con ello no se vaya en contra del éxito de la misión de dicha nota. Estas deberán llevar la firma del presidente, en todo caso.

INCIDENTE EN LA SOCIEDAD "DAVILA BAEZA"

Referente a esta cuestión se acordó aprobar en todas sus partes la misión de la comisión, respecto a las últimas publicaciones, esperándose el resultado del sumario que se sigue en el Juzgado respectivo. Se dejó constancia de las inexactitudes de la carta dirigida por el presidente de esa entidad al señor Director de "La Nación", referente a la forma en que pasaron los hechos.

EXPENDIO DE ALCOHOL EN LAS SOCIEDADES

A continuación la comisión respectiva dió cuenta de las visitas practicadas a las sociedades y centros filarmónicos que expenden alcohol sin la autorización correspondiente y faltando en forma abierta a las leyes que hay al respecto.

Sobre este particular se dió cuenta que de los denuncios hechos por esta comisión, confirmados ampliamente y atestiguados con la presencia de los inspectores municipales señores Maldonado y Jaramillo, se ha llegado a la conclusión de que han sido clausurados los siguientes locales:

Sociedad "Dávila Baeza", San Francisco 686; Centro La Instructiva Obrera, Chacabuco 718; Centro La Buenos Aires, Chacabuco 6, altos; Centro Britania, San Francisco 190; y Centro Familiar Sparta, calle Ejército 714.

Todas estas instituciones habían sido denunciadas por expender alcohol en sus locales, sin tener la personería o requisitos indispensables para estos casos, o faltando a las facilidades que concedían ellas.

La comisión dió cuenta, asimismo, que los inspectores municipales nombrados habían comprobado que en los siguientes locales se expendía licor a los asistentes, sean o no socios:

Academia de Bailes Blanco Encalada, calle del mismo nombre 2820; Centro Flor de América, calle Lourdes esquina de Martínez de Rozas; Centro El Alba, San Francisco 608; Sindicato de Choferes, Alameda 1833; Centro La Ilustración, Bascuñán Guerrero 542; Club Social Santiago, San Diego 1060; Centro América, Avenida Matta 692. Este Centro no vende alcohol, pero no tiene patente como filarmónica tal como lo mandan los reglamentos municipales.

INCIDENTE DESAGRADABLE

La comisión dió cuenta también de la forma inculta y agresiva en que fué recibida en el local del Sindicato de Choferes.

Sobre esto se aprobó garantir las personas de los miembros de la comisión para que sean respetados en cualquier local y evitar agresiones a mansalva, como se quiso hacer en ese local.

FLAGELACIONES EN EL BARRIO DE LA 12.a COMISARIA

Uno de los directores dió a conocer a la sala los incidentes ocurridos en el barrio de la 12.a Comisaría, en que guardianes de esa repartición policial flagelaron a un obrero hasta causarle graves heridas. Sobre esto se acordó que una comisión compuesta por los señores Emilio Zapata, Federico Fernández y doctor Julio Bustos, se entrevistara con el vecindario de ese sector, para arreglar la situación y fundar un comité suburbano, dependiente de esta Asamblea.

TURNOS DE SECRETARIA

Las personas que atenderán en la secretaría esta semana, para recibir denuncios, está compuesta de los señores Federico Fernández y Marcos Miranda.

ACTUACION DE ALGUNOS REGIDORES

En atención a varios denuncios, en que se hacía aparecer a varios regidores municipales como personas que amparaban ciertas situaciones irregulares de negocios e instituciones filarmónicas, se acordó hacer investigaciones al respecto, y en seguida dar a conocer sus nombres por los medios que estén al alcance del Comité, para la respectiva sanción moral de dichos funcionarios.

Después de conocer de varios denuncios particulares y tratar otros asuntos, se levantó la sesión".

DEFUNCION

Ha fallecido nuestro querido deudo, señor

Ismael Varas y Varas

(Q. E. P. D.)

Sus funerales se efectuarán privadamente.

Santiago, 1.o de Octubre de 1923.

LA FAMILIA.

DEFUNCION

Habiendo dejado de existir nuestro idolatrado e inolvidable esposo y padre, don

Samuel Weltz S.

Rogamos a nuestros amigos se dignen acompañar sus restos al Cementerio General, hoy Lunes a las 4 1/2 en punto, de Arturo Prat 416. Servicio que agradecerán eternamente.

Luisa E. v. de Weltz e hijos

LUTOS

surtido en plaza, en el

Manto Elegante

PASAJE MATTE 28

Especialidad en Tocas y Sombreros de Crepé Georgette

LA CASA NO TIENE SUCURSAL

Es indispensable proporcionar los medios necesarios para que se eduque el niño desamparado.

EL APOSTOLADO DE INSTRUCCION

con su ayuda, podrá cumplir con esta noble misión.

Dé usted su óbolo generosamente el 2 de Octubre y una caritativa mano femenina le recompensará con una flor.

1-O.

VIDA ESTUDIANTIL

FIESTAS DE LA PRIMAVERA

LOS PREPARATIVOS DE LA FEDERACION UNIVERSITARIA DE CHILE, AUGURAN GRANDES FIESTAS ESTUDIANTILES

STA. HAYDEE CASASSUS C QUE CUENTA CON GRANDES SIMPATIAS ENTRE LOS ESDIANTES

Desde hace algunos días hemos venido dando cuenta de los grandes preparativos que está haciendo la Federación Universitaria de Chile, para dar este año un brillo extraordinario a las tradicionales fiestas de la Primavera, que desde 1916 vienen realizándose en el día consagrado desde ese tiempo: 20 de Octubre.

En efecto, numerosos concursos se han abierto con el objeto de seleccionar con mayor gusto las novedades que este año van a presentarse al público, y entre ellos, los de affiches, óperas bufas, prólogos han atraído el interés de meritorios artistas y estudiantes.

LA REINA DE LA PRIMAVERA

Este año ha merecido una atención especial de parte de los organizadores la designación de la Reina de la Primavera, que desde tiempo atrás viene siendo el símbolo de belleza a que los universitarios rinden homenaje en el Día de los Estudiantes y que en tal carácter preside cada uno de los diversos números del programa de festividades.

Con el objeto de que esta vez la Reina sea el símbolo de todos los estudiantes, se ha ideado un sistema nuevo de hacer su designación.

Se ha abierto, al efecto, un concurso de bellezas, y será proclamada Reina de la Primavera aquella persona que en ese torneo reuna a su favor los votos de la mayoría de los universitarios.

En ediciones pasadas hemos insertado los retratos de las señoritas que hasta ahora van reuniendo a su favor el número mayor de sufragios.

Las votaciones para elegir a la Reina se verifican diariamente de 11 a 12 de la mañana y de 6 a 8 de la tarde en el Slub de Estudiantes, New York 81, y pueden tomar parte en él los alumnos de los diversos cursos de la Universidad.

EL CONCURSO DE AFFICHES

Otro de los concursos abiertos, es el de affiches para anunciar la Fiesta de la Primavera.

El éxito de este concurso ha sido asegurado, tanto por los méritos de los artistas que a él han concurrido, como por la excelente calidad de los trabajos presentados.

Este concurso se clausurará a las 12 del día de hoy, y en la tarde se reunirá el jurado que va a otorgar los premios, tribunal que está integrado por los señores Juan Francisco oGnzález, Pablo Burchard, Exequiel Plaza, Richón Brunet y Víctor Martínez, y que atendidas las cualidades de competencia y seriedad, es la más alta garantía en la ecuanimidad de su fallo.

LA EXPOSICION DE AFFICHES

Una vez que el jurado haya emitido su dictamen, los affiches presentados al concurso serán expuestos al público en una de las salas del Club.

En los círculos artísticos y universitarios esta exposición ha despertado considerable interés, pues el mérito de las obras es conocido y se considera que ella va a significar un hermoso exponente artístico.

EL DESARROLLO DEL PROGRAMA

El programa de fiestas estudiantiles se verificará, según se nos informa, en el orden siguiente: se iniciará con una velada de proclamación de la Reina de la Primavera; seguirán después algunos grandes bailes, la velada bufa, el circo universitario y un corso de Primavera en la Quinta Normal.

LA PROCLAMACION DE LA REINA

Con la presentación de la Reina de la Primavera se iniciarán este año las festividades.

Será ésta una velada artística que importará una verdadera novedad, que se llevará a efecto en uno de los teatros centrales de Santiago; durante ella se ejecutará el Himno a la Reina, del maestro don Guillermo Farr y letra del poeta Roberto Meza Fuentes.

El resto del programa se compondrá de danzas, coros y números de carácter artístico.

La parte musical de esta fiesta ha sido encargada a los maestros Héctor Melo, Guillermo Puelma y Guillermo Farr.

LA VELADA BUFA

Se realizará también otro de los números ya consagrados de las fiestas estudiantiles: la velada bufa.

Esta tendrá lugar en el Teatro Municipal y en ella tomarán parte exclusivamente los estudiantes, hecho que le dará un mayor realce.

En ella se podrán en escena las obras teatrales premiadas y habrá un novedoso programa de danzas bufas, canciones, motivos criollos, imitaciones, etc., de gran fuerza artística e hilaridad.

Los centros federados concurrirán con comicidades especiales para amenizar el acto. Una orquesta numerosa tendrá a su cargo la parte musical.

EL CONCURSO TEATRAL

Hoy, a las 12 M., quedará cerrado el concurso de obras teatrales; el jurado que dictaminará sobre ellas se reunirá dentro de la presente semana.

Las últimas obras llegadas a este torneo son las siguientes: "Convidado de contrabando", por Buenaventura; "En la boca del lobo", por Picaflor; "Ir por lana...", por Qui Panza y Sancho Jote; "El infierno", por Inquisitor; "Los sonantes carros de la Primavera", por Oscar Rubén; "El hermano Asno", por Chuma; "Parece que no se va a poder", por X.

Zarzuelas: "La princesa de las sordas", por Damón y Pitias; "El príncipe de Gales", por Zalema; "La vida por la Lucha", por Lucho.

EL CIRCO UNIVERSITARIO

En ensayo se encuentran ya los principales números del circo universitario, que se realizará en una de las carpas centrales de la ciudad.

Un selecto repertorio de bufonadas, números de acrobacia, murgas estrafalarias, clowns, tonys, etc., viene organizándose con el entusiasmo más novedoso de los universitarios.

EDUCACIO

EN LA ESCUELA SUPERIO

VELADA A BENEFICIO DE LA COCINA

En la tarde de ayer se efectuó en el local de la Escuela Normal "José A. Núñez" una simpática fiesta organizada por la Escuela Superior de Niñas N.o 28.

La velada fué a beneficio de la "Cocina Escolar" que se desea establecer en forma análoga como funciona en otros colegios primarios.

Asistió un numeroso público del barrio Estación, superior a 1,500 personas. Entre los diversos números del programa recordamos, en forma especial, un gracioso diálogo por las niñitas (7 años de edad) Elisa Gajardo y Aída Zamorano; las canciones por la señorita Zunilda Espinoza y algunos coros.

CON LA DIRECTORA

Tuvimos oportunidad de conversar algunos momentos con la Directora, señorita Adela Ossandón Arce.

—Hemos preparado esta sencilla
velada popu
tener el din
establecer l
nomía Domé
colar.

—¿...?

—¿La num
tamos empe
que las fam
contacto pos
educa a sus
obligación de
ambiente en
res.

Como cada
la mamá, a l
asistentes son
ustedes ven.

Pensamos
que estas cel
más a menud
vez, en la tard

Otra vez a clases

EN LA UNIVERSIDAD, LICEOS Y OTROS EST

Y otras vacaciones han terminado para la Universidad y colegios secundarios. De nuevo la mucha-
chada llenará l
tios.

ASOCIACION GENERAL DE PROFESORES DE CHILE.—Junta Ejecutiva.—Presidida por el señor Ramón Jeréz, con asistencia de 18 delegados y de los secretarios señores Chávez y Aguayo, sesionó anteayer la Junta Ejecutiva.

Se dió cuenta de las notas y telegramas recibidos de las agrupaciones que se indican: Valdivia, sobre peticiones varias; Constitución, que insinúa algunas ideas relacionadas con la próxima Convención General y pide se atiendan las peticiones formuladas en favor de algunos consocios; Angol, que participa que pronto procederá a tomar algunos acuerdos para celebrar la Convención Provincial; Traiguén, que envía la lista de socios fundadores; Cura Cautín, que hace algunas peticiones relacionadas con el traslado de dos consocios; Villarrica, que noticia a la junta de su participación en la Convención Provincial de Valdivia; Vichuquén, que reclama en contra de los procedimientos del tesorero fiscal; Nacimiento, que hace peticiones relacionadas con el artículo 86 de la Ley 3654; Cauquenes, que solicita la cooperación de la junta para uno de sus asociados; Llaima, que formula peticiones diversas; La Serena, en que envían numerosas notas del profesorado en que piden se hable con el Director General de Educación Primaria a fin de que no se anexe la Escuela Elemental N.o 12 a la modelo, "Germán Riesco", por razones del buen servicio.

Se dió cuenta, además, de haberse constituído la "Sección Deportes" de la Asociación General; de una nota de la Liga de Acción Popular en que promete dictar algunas conferencias relacionadas con "la usurpación de las tierras nacionales y concesiones desmedidas otorgadas en favor de algunos particulares; del magisterio de Iquique, en que pide se les noticie sobre el estado de las nóminas; de haberse encontrado local para la Agrupación
Santiago en Ro
Martes de la pr
entregadas las
que la oficina d
ne en borrador
reincorporados a
dos en el año 1
dió cuenta del
dad enviado p
los Estados
chileno, con m
de la independ
A continuac
siguientes acu
Autorizar
haga los gas
de amoblar la
ta.

Sesionar en
sas 1022, que
dirección tele
Aprobar la
Tesorería.
Enviar co
día, un me
Colombia
cuestionario
a otros país
Comisiona
Urrutia y J
laden a San
Agrupación
Sesionar 1
mana; y
Enviar un
paciones, a
cien sobre e
to de Segu
Social, envi

Cursos

INGLES,

En el loca
da 1015,
matrícula p
inglés, cont
para jóvene
cionará en
días Lunes,
Los inter
larse o pedi
neda 1015, t

BO

BRIGADA

Habiendo
tor de la br
scouts para
de unifo
Francisco 748.
obligatoria.

Cre
Arau
Quita ma
pinillas y
cara.
Pídase
ticas.

Martínez, Blanco y Cía.

ESTADO 64-72

LA RIOJANA

Teléfono

ESTADO

Señoras, hoy Lunes 1.º principia la más grande Liquidación de Ge

que se haya conocido.

Durante toda la Semana REALIZAREMOS Grandes Lotes de Merca

PRECIOS NUNCA VISTOS

CREPES un color, metro a .... $ 2.50
GENEROS de hilo para trajes y batas, colores firmes, metro a .... $ 2.90
CEFIROS de hilo a .... $ 2.90
PERCALA Alsaciana .... $ 3.50
TUSOR crudo, fino a .... $ 4.90
POPELINAS mercerizadas para camisas de caballeros, a .... $ 6.50
CREP Marrocain de hilo a .... $ 4.90

ESPONJAS hilo, en 30 colores, metro .. $ 5.90
VELOS de hilo, ancho 100 ctms., a... $ 4.90
VELOS de hilo, floreados, a ...... $ 4.50
LANAS colores de moda, a .... $ 11.50
GABARDINAS lo mejor en clase a .... $ 19.50
GENERO lana azul y negro, metro .... $ 12.50
ESPUMILLA de seda, calidad gruesa, 20 colores de moda, a .... $ 23.90
SEDA China en 30 colores de moda, mtr $ 11.50

LIENZO Caballo Alado, pieza ...
LIENZO lavado, metro a ......
LIENZO Superior, 1 yarda de ancho
LIENZO muy bueno ....
MADAPOLAN Superior, metro ...
BATISTA fina, metro ......
STOLINA Nansouck especial para de novia ....
TOALLAS afelpadas, c|u. a ...

NOTA: Garantizamos la calidad de todos los artículos que ofrec

OTRA: Durante esta Liquidación los Precios son fijos y al Co

SE ESTABA DEFRAUDANDO MILLONES DE PESOS AL AÑO A LOS FERROCARRILES DEL ESTADO

UN BOLETO SOSPECHOSO DA A LA OFICINA DE CONTROL LA CLAVE DE UNA FALSIFICACION DE BOLETOS DE ENORME MAGNITUD

Una vasta organización con ramificaciones en el personal de las tres zonas, y en todos los departamentos esta en estos instantes bajo la mano de la justicia

En la casa N.o 1941 de la calle Gay, encuentra la policía las máquinas impresoras con que se hacía la falsificación y recoge cajones de billetes listos para ser lanzados a la venta

hace algún tiempo, la Di-
de los Ferrocarriles, venía
ándose de ciertas irregula-
notadas en el expendio de

mismas irregularidades, lle-
conocimiento de la Oficina
trol, establecida hace dos
la Empresa, la que empezó
ermedio de su personal una
nvestigación a fin de des-
los empleados que pudieran
r como culpables.
n las noticias recibidas por
ficina, se pudo averiguar que
raudación afectaba a los bo-
y conductores de tren, co-
mbién a algunos empleados del
l.
pronto como los jefes de la
a se impusieron de las pri-
noticias que denunciaban es-
fraudación, iniciaron por su
a y con las reservas del caso,
veriguaciones para poder des-
a los responsables.
cumplimiento de órdenes ema-
por jefes de esta Oficina, va-
empleados de confianza, hicie-
da clase de pesquisas, las que
on por resultado llegar al con-
miento de que ese delito se es-
efectuando, pero que por fal-
medios era imposible dar con
tores.

aviso a la Sección

encidos los jefes de la Ofici-
Control de la defraudación de
hacía víctima a la Empresa
ue ella no tenía recursos pa-
hender a los empleados cul-
resolvieron dar cuenta a la
de Investigaciones, del de-
ella había descubierto. Esto
el 20 de Agosto último.
vamente, los jefes superio-
la Sección de Control, seño-
vajal y Casas Cordero, se
ban a la Sección de Seguri-
espués de una detenida con-
con el Jefe, señor Dinator,
on toda clase de facilidades
investigación d l delito que
ban.
fe de la Sección de Seguri-
pronto como se impuso de
hos, impartió con toda la
del caso, las órdenes nece-
para la investigación.

ue consistía la defraudación

efraudación denunciada a la
a consistía en aprovechar los
s ya usados, mediante un pro-
iento que borraba la perfora-
que les hacen a los boletos los
ectores encargados de su revi-

ra este objeto, se aprovechaban
boletos de mayores recorridos,
cuales eran remendados con
s de recorrido corto. Mediante
as especiales, se es hacía de-
recer la fecha, imprimiéndoles
el día en que se debían hacer
lar.
emás, se continuaba con toda
upulosidad el orden numérico,
lo cual indudablemente se con-
con la complicidad de los bole-
s. En esta forma, los boletos usa-
volvían nuevamente a la circu-
ón, distribuyéndoselos en deter-
adas boleterías de las tres Zonas
os Ferrocarriles del Estado.
operación de dejar utilizables
tos usados, se hacía en forma
perfecta, que, como lo decimos,
imposible descubrirlos.
lamente al revisar la Oficina de
rol los boletos que se entregan
diferentes boleterías para atender el servicio de un mes, se pudo llegar al convencimiento de que la Empresa estaba siendo objeto de una cuantiosa defraudación.

Las investigaciones

En conocimiento de todos estos antecedentes los jefes de la Sección de Seguridad, iniciaron inmediatamente las investigaciones para aprehender a los empleados de los Ferrocarriles que aparecían comprometidos en esta defraudación.

Con este objeto, el señor Dinator, en compañía del Comisario de Investigaciones señor Bravo, dispusieron las medidas necesarias para efectuar las diligencias que el caso requería.

Y ayer, a las cinco de la mañana, personal de la Sección de Segurida, dirigidos por sus jefes, procedían a efectuar diversos allanamientos, de los que obtenía los más espléndidos resultados para la pesquisa.

En casa de los empleados allanados se encontraron los diversos elementos con que los culpables procedían a cometer su delito. Estos consistían en prensas, boletos usados, timbres, sellos, herramientas para recortar boletos, tintas, etc.

Además se encontraron gran número de boletos ya listos para ser lanzados a la circulación.

El alma de la defraudación

A la hor en que las investigaciones estaban en su mayor apogeo, los detectives llegaron a la calle de Gay N.o 1941, donde vivía Enrique Andurandegui Matus, sindicado como el jefe de la gran defraudación.

Como a esta hora, este individuo no se encontraba en la casa, los detectives, gracias a un ardid, lograron establecer que Andurandegui se encontraba en calle de Carrera N.o 136, en donde mantenía a una amiga.

Esta última pesquisa dió el resultado que los detectives esperaban, pues aquí scrprendieron a este sujeto.

Trasladados a la calle de Gay N.o 1941, los agentes lograron, mediante ingeniosos procedimientos, sacarle la verdad a Andurandegui.

Restábales a los detectives descubrir los elementos de que se valía este hábil falsificador para cometer su delito.

Después de prolijas investigaciones y de revisar todos los departamentos de la casa se pudo encontrar el sitio donde se guardaban los materiales y los boletos. Estos se encontraron enterrados en el jardín, en un sitio marcado por 8 maceteros. Allí en una caja existían más de 500 boletos, que representan una suma superior a 20,000 pesos. Prosiguiendo las pesquisas se encontraron en un velador de la habitación del hechor, boletos listos para ser usados y algunas herramientas.

Con todas estas especies quedó demostrada la forma cómo procedía Andurandegui para falsificar los boletos, estableciéndose al mismo tiempo la participación que en esta tarea tenían los individuos Julio Mellado Ruiz y Carlos Rivas Matus, que se hallaban en esos momentos en la casa allanada.

Se aprehende a otros culpables

Las investigaciones iniciadas por los detectives que tan buen éxito habían alcanzado se completaron con la detención de algunos empleados de los Ferrocarriles.

Entre los detenidos que aparecen afectados en esta defraudación figuran: Luis Fernández Ahumada, Germain Garrido Peña, Oscar Bravo Bravo, Ramón Mellado Mellado y Carlos González Ortega, todos exempleados de la Sección Control.

Las actuaciones judiciales

Poco después de las 2 de la tarde de ayer se constituyó en la Sección de Seguridad el juez sumariante señor Andrés Villagra.

Iniciada su labor procedió a tomar declaración a todos los detenidos, algunos de los cuales declararon su participación en el delito de que se les acusaba.

Ante el juez, las autoridades y algunos jefes de la Empresa de los Ferrocarriles que se encontraban allí presentes, Andurandegui procedió a preparar un boleto en la forma que lo venía haciendo quizá desde cuántos años ha.

Todos los presentes quedaron admirados de la forma perfecta en que procedía el hábil defraudador en su trabajo.

El monto de lo defraudado

Por declaraciones prestadas por el principal de este cuantioso desfalco a la Empresa de los Ferrocarriles y por algunos de los comprometidos, se estima que lo defraudado suma alrededor de seis millones de pesos al año. Además este hecho delictuoso se viene cometiendo hace algunos años.

La personalidad de Ardui ndegui

Informaciones que se nos proporcionaron en los círculos policiales hacen saber que Andurandegui fué empleado de los Ferrocarriles y que su separación de la Empresa la motivó un hecho de la misma índole que el que comentamos.

¿Hay mas comprometidos?

Es indudable que la cuantía de la defraudación y la forma en que se ha venido cometiendo, llevan al convencimiento de que los aprehendidos no son todos los que han venido participando en esté hecho. Este mismo criterio predomina en los círculos policiales y se espera que en la prosecución de las investigaciones, que ya han dado resultados tan espléndidos, han de aparecer otros culpables.

Un hecho significativo

Hace algún tiempo, la Oficina de Control, revisando los boletos enviados desde una estación del Sur, pudo establecer, comparando el estado respectivo con los boletos usados, una diferencia notable en la numeración.

Para determinar cuál era la causa de este hecho se envió una nota al boletero afectado. Sin embargo, según se supo posteriormente que la nota juntamente con el boleto, habían desaparecido de la misma Oficina de Control.

En la Sección de Seguridad

En nuestra permanencia ayer en la Sección de Seguridad, que es donde se concentró toda la actividad de los círculos judiciales y policiales, tuvimos oportunidad de presenciar más de una escena emocionante.

Fueron muchas las personas que, detenidas en un principio, aparecieron, después del interrogatorio a que las sometía el jefe, señor Carlos Bravo, sin afectarles culpabilidad alguna; éstas abandonaban inmediatamente la Sección.

Por otra parte, algunas señoras acompañadas de otras personas, llegaban ansiosas a preguntar por tal o cual persona y al tener conocimiento que habían quedado detenidas, prorrumpían en sollozos.

Escenas como éstas se repitieron durante la tarde y parte de la noche.

La ardúa labor desarrollada por la Sacción de Seguridad

Seríamos injustos, si no nos refiriéramos, aunque sea ligeramente, a la árdua labor que han desarrollado jefes y subalternos de la Sección de Seguridad, en esta importante investigación que ha sido coronada por el más halagador de los éxitos.

Tanto el subcomisario señor Carlos Bravo, que ha sido el que ha dirigido la investigación, como los demás jefes, tales como los señores Maturana, Díaz, Palacios, Castillo, Lizama, y en fin, todos los que han actuado con tanto éxito en esta investigación, se han hecho acreedores al reconocimiento de sus superiores.

Muchos de ellos han trabajado desde las cinco de la mañana de anteayer hasta las doce de la noche de ayer.

¿Ante otra de
dación?

No parece que la feliz
ción que acaba de realiz
ción de Seguridad, haya
Desde luego, como lo dec
fraudación descubierta e
des proporciones y su con
clarecimiento habrá de reve
des sorpresas.
Pero, parece, al atenerno
tras informaciones, que mu
se habrá de encontrar los
otra falsificación que se
ría con los boletos de carga

¿Se trata de una
zación tenebr

Por la forma cómo los
venido cometiendo el en
a los Ferrocarriles, q
claro la existencia de un
extiende, puede decirse, a
zonas de la Empresa, parece
tiera una organización te
yo asiento está en Santia
Este concepto, se af
con algunos antecedente
en poder de la Sección
dad.
Así, por ejemplo, inicia
vestigaciones por los detec
de éstos pudo sorprender,
en un tren del Sur, que el
del convoy entregaba a u
detenidos una gruesa ca
boletos usados.
Además, el hecho de q
meración de los boletos
usar, coincidiera con los q
en circulación el día preci
los boletos falsificados era
al público, supone la inteli
tre los boleteros que los

EL CARDENAL BENLLOCH, ENVIADO ESPECIAL DE ALFONSO XIII

LLEGARA HOY A LOS ANDES, Y MAÑANA A LAS 3 1/2 P. M. A LA ESTACION ALAMEDA

HONRAS QUE SE RENDIRAN AL ILUSTRE PRELADO ESPAÑOL EN SU RANGO DE PRINCIPE REAL

En víspera de la llegada al país del Cardenal Benlloch, que consagrará Basílica el templo mercedario de nuestra capital, se ultiman los preparativos para la recepción de esta alta dignidad eclesiástica.

Como es sabido, el distinguido prelado ha sido objeto en la metrópoli argentina de múltiples agasajos, tanto de parte del clero, de la sociedad, como del Gobierno, que lo hizo huésped de honor.

LA LLEGADA DEL CARDENAL A LOS ANDES

Por la combinación transandina que debe llegar a Los Andes a las 7 de la tarde, en un carro especial, arribará al primer pueblo chileno el ilustre prelado.

En conformidad al ceremonial diplomático, común para todos los pueblos del mundo, a nombre del Gobierno irá a presentarle los saludos en esa ciudad, el Sub-Secretario del Ministerio de Relaciones Exteriores, don Alberto Cruchaga Ossa.

El Decano del Cuerpo Diplomático y Nuncio Apostólico, Monseñor Masella; el Ministro de España, señor Almeyda y Herreros; el Obispo Edwards, el Vicario General del Arzobispado y el secretario del Arzobispo, conjuntamente con miembros de la Comisión que tendrá a su cargo los festejos que se tributarán al Cardenal, lo saludarán también en Los Andes.

Esta comitiva se dirigirá por el ordinario que sale de esta capital a las 12.55 P. M. a Los Andes, para encontrarse a la llegada de la combinación.

A fin de que pueda llegar a una hora conveniente a San Felipe, en donde el Cardenal Benlloch será recibido por las autoridades y miembros del Convento Mercedario de esa ciudad, el ilustre huésped estará pocos momentos en Los Andes, transbordándose inmediatamente del carro del tren transandino al convoy especial que lo ha de transportar junto con la comitiva a San Felipe.

LA LLEGADA A SANTIAGO

A las 3.30 de la tarde de mañana, en un tren especial, llegará a la Estación Alameda el Cardenal con toda su comitiva y miembros que lo fueron a recibir.

En los andenes de la Estación será saludado por, el Ministro de Relaciones Exteriores, señor Bello Codesido y demás miembros del Gabinete, y en la Plazuela recibirá los honores que, según el Protocolo, le corresponden como príncipe de sangre real.

Desde el momento de descender del carro presidencial, usará el Cardenal la púrpura cardenalicia y todos los miembros de la comitiva usarán los grandes uniformes y condecoraciones.

EN LA CATEDRAL

Previos los saludos de estilo, el Cardenal se dirigirá en los coches de gala del Gobierno, por la Alameda, de las Delicias, calzada Sur, y por la calle Ahumada, hasta la Catedral.

En el pórtico del templo metropolitano, será recibido por el Dean de la Catedral, acompañado de todos los Canónigos, subiendo en seguida al presbiterio, en donde lo esperará el Arzobispo.

El Cardenal ocupará entonces el trono Arzobispal, y Monseñor Crescente Errázuriz con el Nuncio Apostólico ocuparán los tronos del frente.

El Arzobispo entonará un Te Deum en acción de gracias y acto seguido, en un breve discurso le dará la bienvenida a nombre de los fieles.

La comitiva oficial, los Canónigos, etc., subirán al presbiterio, en donde tomarán colocación.

EL RECIBIMIENTO EN LA MERCED

Terminado el acto en la Catedral, el Cardenal se dirigirá en los mismos coches del Gobierno a la Merced, en donde será recibido en el pórtico de la Basílica por los Superiores de la Orden, entonándose, en seguida, una salve a la Virgen, Patrona de la Comunidad.

Acto seguido, Monseñor Benlloch pasará al convento mercedario en donde se hospedará.

UN SALUDO DEL CARDENAL AL ARZOBISPO DE SANTIAGO

Desde el pueblo argentino de Mercedes, el Cardenal envió ayer al Arzobispo don Crescente Errázuriz, el siguiente telegrama:

"Al dirigirme a Chile, envío saludos muy cariñosos al querido Arzobispo, deseando abrazarlo pronto.—**Cardenal Benlloc".**

UNA DELEGACION DEL METRO-Cardenal Benlloch".

El Arzobispo, ante la imposibilidad de contestar el telegrama, por venir en tránsito el Cardenal, ha dispuesto que en su representación se traslade a Los Andes a presentarles sus saludos el Obispo don Rafael Edwards, el Vicario don Melquisedec del Canto y el secretario del Arzobispado, don Miguel Miller.

LA DELEGACION DE CONCEPCION

De la Parroquia de la Merced de Concepción, ha venido a esta capital una delegación presidida por el vice-provincial de la Merced, Fray Ramón Harrison, por el Comendador de la misma, el Padre Luis Castro; por los señores Benjamín Arrau Méndez, Domingo Izquierdo Edwards, por las señoras Filomena Urrejola de Izquierdo, señora Edwards de Izquierdo y señora Eddivigis Insunza, y cerca de treinta delegados.

Esta delegación permanecerá en Santiago durante todos los días que permanezca en la capital el Cardenal.

REPRESENTACION DEL CLERO ESPAÑOL

El clero español residente en Santiago se hará representar también en la llegada del Cardenal Benlloch. Con este objeto, una comisión especialmente designada irá a recibirlo a la Estación Mapocho. Esta comisión está compuesta por los clérigos señores Angel León, Benito Cabello y José M. Corral.

LAS FESTIVIDADES RELIGIOSAS DE HOY

Como día dedicado al Pontífice, a las 9.30 de la mañana se oficiará en La Merced una misa solemne pontificada por el Nuncio Apostólico, asistido por los Padres de los Salesianos y de Tierra Santa. El sermón estará a cargo del Obispo de Ancud, Padre Antonio Castro.

En la noche, novena con predicación del Padre Mercedario don Manuel J. Flores.

LA CONSAGRACION

La consagración, que es una solemnidad que siempre se lleva a efecto en privado, en razón de lo largo y complicado del ceremonial litúrgico, tendrá lugar el Sábado 6 del corriente.

LA INAUGURACION OFICIAL

La inauguración de la Basílica ya consagrada se verificará el Domingo 7, y para este acto, que será el más importante de las solemnidades que se realizarán, se han repartido invitaciones especiales.

La nave central del templo en este acto estará destinada al Cuerpo Diplomático, padrinos y madrinas.

A las naves laterales tendrán acceso las personas especialmente invitadas.

ORIGEN DE LAS BASILICAS

Basílica es una palabra griega que significa **real, propia** o **digna** de un rey. Las basílicas del tiempo del pueblo romano eran edificios públicos en donde se trataba toda clase de negocios y toda suerte de asuntos, sin tener ningún carácter religioso. También se llamaban **basílicas** en los palacios patricios ciertas salas extensas que servían para reuniones de familia, que por eso y por sus decoraciones, venían a ser los principales aposentos de la casa. Los patricios que se fueron convirtiendo al cristianismo desde sus primeros tiempos, pusieron a disposición de los fieles sus **basílicas** para que en ellas se celebraran los divinos oficios o se enseñara la doctrina de Cristo. Aquellas salas o **basílicas** se transformaron después de la paz constantiniana en las iglesias cristianas, con algunas modificaciones, pero conservando el título primitivo tan rico en santos recuerdos. Se construyeron suntuosas **basílicas**, principalmente en los lugares en donde reposaban los cuerpos de los mártires ilustres o donde habían sufrido el martirio para perpetuar su memoria.

Los Sumos Pontífices, deseosos de conservar y aumentar la piedad de los fieles y honrar la memoria de los confesores del nombre de Cristo, dieron mayor atractivo a aquellos lugares, concediéndoles gracias, privilegios e indulgencias que podían ganar los fieles al visitarlas.

Al presente se llaman **basílicas** algunas iglesias de las más insignes de la cristianidad o por su antigüedad o por su grandeza y celebridad. De éstas hay cinco que están en Roma, que se llaman y tienen el nombre y prerrogativas de mayores y en ellas se ganan las indulgencias del año santo o jubilar. Son: S. Juan de Letrán, S. Pedro, S. Paulo, Santa Cruz, en Jerusalén, y Santa María la Mayor. Todas las demás se llaman basílicas menores.

INDULGENCIAS DE LA BASILICA DE LA MERCED

Los privilegios, gracias, prerrogativas, exenciones e indultos de
cada una están enumera
Breve Apostólico con qu
vadas las iglesias al ran
sílicas. Los principales
del **Conopeo** o **Pabellón**,
nábulo. el uso de param
grados de determinada fo
nificencia sobre las dem
de la ciudad.
Las indulgencias que
nar los fieles visitando
de la Merced de Santiag
das por S. S. Pío XI el
lio de 1922, son las sigu
dulgencias plenarias: I.
los días en que se celeb
na de rogativa; II. En e
rio de la dedicación de l
III. En el aniversario d
nación de la imagen de
de la Merced; VI. En la
Resurrección; y V. En el
fiesta de S. José.

Para ganar las indulg
narias hay que cumplir
condiciones establecidas
a saber: confesarse y com
sitar la iglesia, rogando
tenciones del Romano Po
Por estar agregada la
la Merced a la de S. J
trán, se pueden ganar
ced las mismas que si
Basílica Romana, a saber
cia plenaria en el día de
sión del Señor, de S. Ju
de los Santos Apóst
Paulo, de S. Juan
la dedicación de la
ranense, 9 de Noviem
de los demás Apóstol
Andrés, Santiago, To
Santiago, Bartolomé,
y Judas y Matías,
años y siete cuaren
dola confesados deb
que la visiten arrepen
menos con el propósit
se desde la Domínica
hasta la Navidad del
el Miércoles de Ceniz
surrección del Señor,
te, pueden ganar cuatr
tro cuarentenas de indul
los restantes días del
ganar cien días de indul
Finalmente, los que vi
sílica de la Merced en
que hay estación en la
teranense y que se señ
Misal Romano, a saber:
mínica I de Cuaresma,
mínica de Palmas, el Ju
el Sábado Santo, el Sába
en la Feria III de Roga
Sábado de la Vigilia de
tés, se ganan las indulg
cionales como si person
visitara la Basílica de L
das estas indulgencias
bles a las benditas alma
gatorio.
Además, los Hermanos
pueden ganar el sinnúm
dulgencias Plenarias y P
ra ellos concedidas en
año.
El altar de la Virg
ced Coronada es privi
cir, por decir m
indulgencia plenaria
quien se aplica la misa.

LA VIRGEN DE LA

La devoción a la San
gen de la Merced, tan
propagada en todo Ch
ta a los primeros años
nia. En 1548 el Padre
nia Correa llegó a Santi
do una imagen de Nuestr
la Merced, que es la mis
se venera en el altar m
Basílica.

FEDERACION NACIONL DE ESTUDIANT

Con verdadero entusiasmo ha sido recibida la noticia de la próxima celebración de las Fiestas de la Primavera, que tanto entusiasmo despiertan entre todos los elementos de nuestra capital. La Federación Nacional de Estudiantes se preocupa activamente en preparar todos los detalles en forma que las fiestas próximas alcancen un brillo superior a todas las realizadas.

CLAUSURA DE LOS CONCURSOS

De acuerdo con los anuncios hechos oportunamente, anoche a las 12 P. M. se cerraron los diversos concursos a que había llamado la Federación Nacional de Estudian-Estos concursos han alcanzado un éxito francamente halagador. Así, el concurso de afiches ha reunido a cerca de 70 concursantes, el de Prólogo de la Velada Bufa, a más de 40; no siendo inferiores los participantes de los demás concursos. En algunos días más quedarán expedidos los fallos por los respectivos jurados.

EL PROGRAMA DE LAS FIESTAS

Como dejamos dicho, las fiestas se isiciarán el Jueves 11 de Octubre con la función de la Velada Bufa en el Teatro Municipal. Para este número se ha confecionado un programa extraordinario, lleno de números bufos y de números artísticos de alta novedad. Participarán en la Velada los populares artistas Pedro J. Malbrán y Pepe Martínez, considerados como los ases del chiste estudiantil.

Viernes 12.—Para esto se ha tenido en cuenta que ese día es feriado nacional como Fiesta de la Raza, lo que permitirá participar a todo el mundo en las festividades del día.

En la mañana, se realizará, como todos los años, el clásico paseo de los disfrazados por el centro de la ciudad. De 10 a 12 M., se efectuará en la Plaza de Armas la fiesta de las murgas, espectáculo nuevo en nuestro país, y que alcanzará extraordinario éxito. Una batalla de serpentinas y números actos de sorpresas a cargo de los más populares bufos estudiantiles completarán las atracciones de la mañana.

En la tarde, a las 2, se dará comienzo a la matinée de fantasía en el Cerro Santa Lucía. Para este número, que tanto éxito obtiene todos los años, se ha confeccionado un programa del más alto interés, en que figuran concursos de bailes, de disfraces, coros bufos, murgas, etc. Amenizarán el baile todas las orquestas de la capital y bandas militares.

Terminada la matinée, se iniciará el desfile de la gran farándula estudiantil. A fin de dar el mayor brillo posible a este número, la Federación Nacional ha llamado a concurso de carros alegóricos y de carruajes adornados, para que participen en la farándula, con valiosos
premios que se indican
ción.
En la noche del mism
efectuará en el hermos
Club Hípico el baile d
Este año, el baile será
peciales preparativos, e
constituirá un espectácu
ble. Con este fin se efec
des fuegos artificiales,
etc. Como número de
dará una gran repres
bailes por conocidas a
actúan en la capital.

UN GRAN INCENDIO

DESTRUYE EN LA MADRUGADA DE HOY UNA F DE TABACOS

Alrededor de la una y media de la madrugada de hoy se declaró un voraz incendio que destruyó totalmente la Fábrica de Tabacos situada en la calle de Chacabuco esquina de Santo Domingo, de propiedad de la firma Otto y Cía.

El edificio de material ligero fué pronto presa de las llamas extendiéndose el fuego hacia las casas vecinas por las calles de Santo Domingo y Matucana.

El primero en notar el incendio fué el agente de ronda de la Sección de Seguridad, Alfonso Olivares, quien dió inmediatamente la alarma del caso.

Las cuidadoras de la fábrica, Isabel Abarca, Aída Abarca e Isabel Abarca de Lobos, sólo se dieron cuenta del siniestro, cuando ya el fuego se había declarado en el interior del edificio, teniendo apenas tiempo para escapar a la calle.

Las mujeres antes citadas fueron detenidas por el oficial de servicio, como asimismo el técnico del establecimiento incendiado, que se trasladó al sitio del siniestro.

El fuego alcanzó por el interior del edificio hasta la calle Santo Domingo, causando perjuicios de consideración en las casas signadas
con los números 3237 y
bién sufrió perjuicios p
del fuego la casa núme
tada por el Vice-Cónsul
señor Lueje.
Se trasladaron al lug
tro el Sub-Prefecto de
comisario inspector se
Fuerzas de la 7.a co
guardó el orden.
Se ignora el monto d
ros.

Gran Realización
POR ESTA SEMANA

SOMBREROS DE PAJA

CANOTIER RUSTIC, ala triple	$ 14.80
CANOTIER INGLES, fantasía	$ 16.50
CANOTIER INGLES, ala lisa	$ 19.00
CANOTIER ALBION, ala dentada	$ 19.00
CANOTIER EXTRA, ala triple	$ 23.00
CANOTIER FANTASIA, especial	$ 26.00
CANOTIER para niños	$ 10.50

CAMISAS

CAMISAS CEFIRO, con cuello y puños (saldos) a	$ 13.50
CAMISAS CEFIRO, con 2 cuellos y puños, a	$ 17.50
CAMISAS BRISTOL, con 2 cuellos y puños, a	$ 19.50
CAMISAS FOULARD, con 2 cuellos y puños, a	$ 23.50
CAMISAS POPELINE, seda, con 2 cuellos y puños, a	$ 37.50
CUELLOS "SANSON" de hilo, los mejores, a	$ 1.60

CONFECCIONES

TRAJES PARA NIÑOS, en gabardina, a $ 57, 52, 48 y	$ 42.00
TRAJES PARA NIÑOS, en casimir, a $ 57 y	$ 49.00
TRAJES PARA NIÑOS, en casimir inglés, a $ 85, 75 y	$ 65.00
TERNOS PARA JOVENES, en casimir inglés, a 135 y	$ 120.00
TERNOS PARA HOMBRE, en casimir fino, a 175 y	$ 150.00

SECCION SASTRERIA DE MEDIDA

LLEGO EL NUEVO SURTIDO DE CASIMIRES INGLESES, ALTA NOVEDAD, PARA PRIMAVERA Y VERANO.

ROIZ Y CORTINA
ESTADO 98 ESQ. MONEDA

Oleom
el mejor tónico p
cientes de grippe;
Bacalao, Malta, Fa
Fósforo, vende
"Farmacia In
SAN DIEGO N.o
(Próximo Av. M
Manuel An

FOOT-BALL

EL AUDAX ITALIANO VENCE AL AMERICA DE RANCAGUA

LA HERMOSA CONTIENDA DE AYER EN LA CANCHA DEL SANTIAGO F. C.

En el preliminar, el Guacolda triunfa sobre el Badminton por dos tantos a cero

el tren de mediodía arriba- yer los jugadores y comitiva mérica F. C., de Rancagua debían sostener un match con udax Italiano, por la posesión ce artísticas medallas de pla- nadas por el propietario de la ría Zavala, de esa ciudad.

la Estación Central espera- a los visitantes el directorio ub local y numerosos socios. continuo se trasladaron todos l de la secretaría del Audax, se les tenía preparado el al-

REUNION DEPORTIVA

ncha del Santiago F. C. se currida por un público nu- mo, especialmente de damas

EL "ONCE" DEL CUADRO AUDAX ITALIANO VENCEDOR

lzaban con sus toilettes de ra esta magnífica reunión a.

LANCE PRELIMINAR

después de las 2.30 P. M. se cipio al programa con el en- preliminar, a cargo de los equipos del Guacolda y

dirección del árbitro ofi- r Luis Roatti, los cuadros un juego movido, a pesar ries a ambos elencos algu- sus principales figuras. bargo, el público siguió es las buenas jugadas que ron los conjuntos, aplau- cariñosamente. El score al Guacolda por dos tan- ro.

MATCH DE FONDO

s antes de las 4 P. M., el oficial, señor Francisco Vi- amó a los capitanes del Au- América para sortear lado, favorecido el Club visitan- optó por colocarse al lado con el viento a su favor. rse la brega, los cuadros conseituidos así:

de Rancagua (blancos):

I. Arriola
Pérez, Caut
, E. Contreras, H. Arriola
C .Contreras, D. Valdivia
Brauti

O

Moccia
Yacoponi II, P. Manni
II, Anglada I, Corte
sadelli, Frutero I.
Yacoponi I

Audax Italiano (verdes)

.05 P. M. dió el árbitro inicial, correspondiéndole i mover la pelota.

pequeño avance, Contreras ne y da trabajo a Bran- lleva una corrida que Cor-

ancos insisten en el ataque intervenir a fondo a Bru- Frutero I., los que salen sigue un período de gran por ambas partes, que latente la atención del pú- tos primeros minutos han para aquilatar las fuerzas scuadras.

iles italianos empiezan a r un juego de combinación os por Yacoponi II., el sus pases matemáticos a pañeros, desconcierta un zaga blanca.

motivo la línea se man- el área visitante, desarro- capitán una labor merito- lmente Arriola da mues- r un arquero de excepcio- rsos, pues rechaza con ab- uridad repetidos tiros de tes, con mucho éxito.

Los incesantes ataques de los verdes obliga a los blancos a ceder algunos corners, que son bien defendidos, pero al fin se ve vencida la valla de Arriola.

EL PRIMER TANTO

A raíz de un corner, que Pérez cede ante un formal ataque de Yacoponi II., lo sirve en forma matemática, Sola.

En su trayectoria, la pelota es cabeceada por Bollo hacia el centro del goal. Moccia, que está a la expectativa, interviene rápidamente antes que se interponga el guardavallas y con golpe violento de cabeza traspasa la línea del goal por un ángulo.

Nutridos aplausos saludan esta feliz maniobra de los italianos, pues ha sido hecha con gran precisión. Van corridos 12 minutos de juego.

A pesar de este contratiempo, se ve a los ágiles rancagüinos trabajar con especial tesón y es así cómo obligan repetidas veces a intervenir a fondo a Yacoponi I.

Los minutos finales del primer período son de intensa actividad por ambas partes; pero a pesar de todo el score no se modifica y finaliza con un tanto a favor de los locales por cero del América.

EL SEGUNDO TIEMPO

Esta vez el cuadro italiano maniobra con el viento a su favor y el sol a las espaldas, lo que da margen a pesar, entre los asistentes, que el resultado final de la brega será distinto.

En efecto, desde su iniciación el match se caracteriza por el visible dominio que ejerce el Audax sobre sus contendores.

Una vez movida la pelota y tras un pequeño avance de los centrales blancos, Yacoponi II. se posesiona del balón y encabeza un avance que Caut detiene a costa de un hand.

EL SEGUNDO GOAL

La falta ha sido cometida a pocos centímeeros del área de peligro. Corte es el encargado de sancionarla y lo hace con tiro cruzado y violento que sorprende a Arriola. Se han jugado sólo tres minutos más.

EL TERCERO Y ULTIMO PUNTO

Aún no se han acallado las manifestaciones de regocijo del público, pues sólo van dos minutos del tanto anterior, cuando Manni, Bollo y Yacoponi llevan un avance sostenido que sorprende a la zaga blanca, rematando Bollo con un violento tiro por un ángulo que no dió margen a Arriola para rechazarlo.

Sigue su curso el juego con grandes energías de parte de los blancos, acción que sorprende a los espectadores, pues el score que llevan en contra, en vez de desanimarlos les da mayores actividades, lo que exteriorizan al poner en peligro la valla de Yacoponi el que es obligado a intervenir a fondo, manteniéndose en el área de los italianos por varios minutos.

Aqueveque, C. Contreras y Brantes, son los más empecinados en vencer la ciudadela verde, pero Brusadelli, Frutero y Corte, se multiplican y evitan un posible contraste.

Los minutos corren veloces y llega el final sin que se modifique la cuenta habida, o sea:

Audax Italiano, 3 goals.
América, 0 goal.

COMENTARIOS

En realidad, no nos sorprendió la gran asistencia de público a este lance, pues sus expectativas eran justicadas, ya que iba con el ánimo de presenciar una brega de interés entre los conjuntos que justicieramente tenían una campaña meritoria a su haber.

Si en el curso del encuentro no hubieron jugadas brillantes, de esas que impresionan a las multitudes, en cambio, los cuadros hicieron una presentación meritoria y entusiasta.

El cuadro del América, sin ser poderoso, es homogéneo y muy activo y sobre todo caballeroso.

Sus mejores hombres fueron el guarda-vallas Arrisola, que nos hizo recordar a nuestros más sobresalientes arqueros. Sereno, seguro y valiente para intervenir, evitó con maestría, que el resultado fuera más abultado.

Cant y los hermanos Arriola en la zaga dejaron huellas de su valiente y segura actuación, pues supieron intervenir a tiempo en los bien llevados avances del quinteto verde.

De los delanteros, descollaron por su rapidez, dominio de la pelota y peligrosos avances, Aqueveque, Contreras, Valdivia y Brantes.

Un conjunto que puede considerarse de primera línea y digno de figurar entre los buenos.

En cuanto al cuadro verde, hizo una de las mejores performances de la temporada.

Su línea delantera descolló en primera línea, especialmente Yacoponi, que cada día va acentuando su labor, como uno de los más completos delanteros del país; P. Manni, Bollo y Moccia, desarrollaron un juego que pocas veces les habíamos visto.

Los avances a base de pases cortos y seguros y los tiros al goal fueron las principales caracteríticas de su actuación.

En cuanto a Sola, diremos que su juego fué activo y discreto. Sus tiros, muy bien dirigidos, eran lanzados sin la debida oportunidad.

Nunca se preocupó de la posible colocación que pudieran tener sus compañeros, lo que consideramos un grave defecto, pero perseverando en perfeccionar esta falla, creemos que será un valioso elemento.

Corte, Frutero II. y Anglada, en compañía de Frutero I se comportaron como de costumbre. Activos y serenos pudieron contrarrestar con eficacia los avances enemigos.

Brusadelli, si bien no estaba en su puesto, trabajó con entusiasmo.

Finalmente, Yacoponi I se rehabilitó de su última presentación, haciendo una lucida defensa.

Ayer lo vimos actuar en forma segura ante tiros difíciles a boca de jarro.

En resumen, un lance que logró entusiasmar, por las buenas jugadas que desarrollaron los actuantes en medio de una caballerosidad digna de ser imitada.

LA MANIFESTACION

Finalizado el encuentro, el directorio y socios del Audax Club Sportivo Italiano ofreció una comida a los visitantes y jugadores locales en el Centro Democrático Italiano, durante la cual brindaron por la prosperidad de ambas instituciones, los señores Ernesto Levi, Presidente del Audax, que ofreció el acto, y el señor Samuel Contreras, quien dirige los destinos del América.

Ambas improvisaciones fueron saludadas con cariñosos hurras y vivas.

Antes de darse término a la comida, el señor Contreras hizo entrega a cada uno de los jugadores y al señor Levi de las valiosas y artísticas medallas donadas por el Presidente honorario del América, para el equipo vencedor y una para el capitán del club visitante.

Igualmente al señor Corte, que dirige al once italiano, le fué entregada una medalla de oro.

EL REGRESO DE LOS VISITANTES

Por el tren de las 7.45 P. M. de ayer regresaron a Rancagua los jóvenes componentes del América F. C. gratamente complacidos de las múltiples atenciones recibidas. Un numeroso grupo de socios del club local, despidió cariñosamente a sus huéspedes en la Estación Central.

CUADRO DEL AMERICA F. C. DE RANCAGUA

re ferroviarios

CO 30. — En la tarde verificó el encuentro de entre los conjuntos de roviarios unidos de Tal- có y San Fernando, y el Maestranza de la 2.a Zona, objeto es seleccionar el de la Zona para el cam- ferroviario que se rea- en Concepción en No- próximo.

numeroso público se dió la cancha para presen- a brega.

ego, desde el comienzo, cterizó en forma notable brillante actuación de cuadros.

blico siguió con gran in- s alternativas del lance ó co naplausos la labor da por los elementos rvinieron.

al sorprendió a los con- s en intensa actividad y triunfo de la 2.a Zona core mínimo.

ués del encuentro, la co- santiaguina fué festeja- un banquete, al que asis- más de ciento cincuenta s. — (El Enviado Espe-

LAWN-TENNIS

SE DA TERMINO AL 5.o CAMPEONATO DE FIESTAS PATRIAS

EL SEÑOR FRITZ BIERWITH SE ADJUDICA LA COPA OLYMPIA

Resultados generales de los distintos torneos

Con especial brillo se dió término ayer en las hermosas canchas que el Olympia Tennis Club posee en la Quinta Normal, al Quinto Campeonato Anual de Fiestas Patrias que con el mismo éxito de años anteriores organizó en esta temporada.

Desde la mañana numerosos aficionados se dieron cita en el local mencionado para presenciar los lances finales de los distintos torneos.

La base de la reunión matinal la constituyó el encuentro final por la copa Olympia entre los conocidos y aventajados cultores señores Bierwirth y Dalgalarrando.

DURANTE LA REUNION DE AYER EN LAS CANCHAS DEL OLYMPIA TENNIS CLUB.

A las 9.30 de la mañana se presentaron al field los caballerosos contendores siendo recibidos con aplausos por la concurrencia que rodeaba la cancha.

Desde un principio el juego tomó gran acometividad, demostrando ambos encontrarse en perfecto dominio del juego. Fué así que el primer set estuvo reñidísimo resolviéndose, después de una contienda muy interesante, a favor de Bierwirth por 9-7.

Ya en el segundo set cambió la faz del juego por cuanto el dominio de Bierwirh fué absoluto demostrando encontrarse en la plenitud de sus aptitudes. Pocas veces había dado a conocer este jugador internacional condiciones más completas. En estas condiciones llegó el término del partido con la siguiente cuenta a favor de Bierwirth: 9-7, 6-0, 6-0.

El vencedor fué muy felicitado por su brillante performance, con la cual queda en posesión por este año de la clásica Copa Olympia. Según las bases, el estímulo quedará en poder del jugador que venza dos años consecutivos. En los torneos anteriores, es decir, desde el año 1921 en que comenzó a disputarse este challenge, vencieron Dalgalarrando y Harnecker.

Damos a continuación los resultados de todos los lances finales jugados ayer:

Copa Olympia

Bierwirth contra Dalgabarrando.—Bierwirth por 9-7, 6-0, 6-0.

Copa Rojas Huneeus

Participaron en la final de este torneo de singles con handicap los señores Weintein y López, venciendo el primero por 6-2, 6-2.

Dobles mixtos

Julia Brunton-Vicente Molinas versus Victoria Pérez-H. Contreras. El triunfo perteneció a esta última pareja por 6-3, 6-4.

Dobles con ventaja

Urrutia-Achondo versus Besancón-Bonnefoy. La victoria perteneció a los primeros por 3-6, 6-1, 8-6.

Copa Setiembre

El final de singles para señoritas estuvo a cargo de las distinguidas cultoras Victoria Pérez y J. Bruton, correspondiendo la victoria a la señorita Pérez por 6-2, 6-1.

Copas Lyon

A una contienda reñidísima e interesante dió márgen la contienda final del campeonato de dobles sin ventaja a cargo de las parejas Astaburuaga-Silva y Bierwirth-Schonherr. Se inició el partido a las 4 de la tarde y duró más de dos horas, resolviéndose después de numerosas alternativas a favor de la pareja Bierwirth-Schonher por la siguiente cuenta: 13-11, 6-4, 1-6, 4-6, 6-4.

El primer set duró más de tres cuartos de hora.

El score puede dar una idea a nuestros lectores de la labor desarrollada por ambos equipos. Hacía mucho tiempo que no se presenciaba un lance de dobles tan laborioso.

Vencedores y vencidos se hicieron, con justicia, acreedores a los aplausos de la numerosa concurrencia que rodeaba por completo el campo de juegos.

Torneo interno

Este torneo de singles con handicap se dió término con el triunfo del joven cultor Lorenzo Tornero que venció en la final al señor Dinamarca por 7-5, 7-5.

La fiesta social

Terminados los juegos se procedió al acto de la repartición de premios, dando márgen el llamado de cada agraciado a que la concurrencia les tributara nutridos aplausos.

A continuación, aprovechando la presencia de dos bandas militares, se siguió un animado baile que se prolongó hasta cerca de las 9 de la noche. No menos de trescientas parejas rivalizaron en darle a la reunión especial animación y brillo.

El Olympia Tennis Club debe sentirse orgulloso del éxito obtenido en su interesante torneo anual. Nuestros sinceros parabienes.

No terminaremos esta reseña sin enviar un estímulo especial al Directorio del Club y asociados, por el brillante pie en que se encuentra la colectividad, digna de figurar al lado de las mejores del país.

CIGARRILLOS
VAN DYCK
40 cts.

LA SELECCION DE AYER EN LA CANCHA INDEPENDENCIA

EL EQUIPO DE LA ASOCIACION DE FOOTBALL DE CHILE EMPATA A DOS TANTOS CON EL COMBINADO LOCAL

Ante buena concurrencia se desarrolló en la tarde de ayer, en la cancha Independencia N.o 1, el anunciado encuentro de práctica entre un equipo seleccionado por la Asociación de Foot Ball de Chile y otro constituído con elementos de la Liga Metropolitana, Liga Santiago y Asociación Santiago.

El sólo hecho de que este partido iba a servir de base para la constitución del posible cuadro internacional chileno y de que iban a hacer acto de presencia conocidos cultores de varias ciudades de la República, había despertado especial interés entre nuestros aficionados.

El preliminar

Se dió comienzo a la reunión con el encuentro oficial por la Copa República entre los primeros cuadros de los Clubs 5 de Abril y Eleuterio Ramírez.

Después de una contienda regularmente movida en que predominó cierta monotonía, el triunfo perteneció al 5 de Abril por dos tantos contra cero.

La partida de selección

Más o menos a las 4 P. M., el árbitro señor Oscar García, asesorado por los guardalíneas señores Juan B. Macdonald y Joaquín Huerta, llamó a los cuadros encargados del lance de fondo, los que tomaron la siguiente colocación:

Seleccionado (listado).—

Chinchon
Ernst Leon
Teuche Toro Calderón
Polanco Morales Céspedes
Pardo Godoy

O

Olguín Abarzúa
Carrasco Acuña Legarreta
Ampuero Baeza Quiñones
Osorio Serenderos
Ramírez

Santiago (blancos).—

Tratándose de un lance de práctica no entraremos a dar a conocer con minuciosidad las jugadas sino que nos concretaremos a señalar las insidencias más importantes.

Los primeros diez minutos los blancos atacaron decididamente, luciéndose entre sus ágiles Legarreta y Olguín.

El arquero de San Felipe, Chinchón, dió a conocer su eficiencia luciéndose ante dos sucesivos tiros de Olguín y Carrasco.

A los 15 minutos, Olguín verifica una rápida corrida, burla a cuantos se le interponen y desde 10 metros enfila un precioso arrastrado que batió al arquero de los listados.

Toro y Teuche alimentan eficazmente a sus ágiles dando oportunidad al cuadro listado para estacionarse varios minutos en el baluarte de los blancos. En un corner contra Santiago lo sirve bien Godoy, deteniendo Serenderos con oportuno golpe de cabeza.

Ramírez es el hombre de la defensa blanca. Se luce repetidas veces deteniendo remates de José Pardo, Polanco y Céspedes.

Polanco es el punto más débil del equipo listado; pierde numerosas oportunidades que hacen desconcertar al público, revelando estar completamente fuera de training.

EL SELECCIONADO DE LA ASOCIACION DE CHILE

Abarzúa está siempre fuera de su puesto. Legarreta, en esta emergencia, desarrolla doble labor.

Los zagueros listados se desorientan ante los ataques combinados de los ágiles blancos. Principalmente León rechaza muy débil y revela no estar en forma.

Sin mayores alternativas terminó el primer período.

En el segundo tiempo Céspedes pasó al centro y Morales actuó de inter derecho.

A los 5 minutos, Godoy se corre, burla a Serenderos y en momento oportuno hace un pase corto hacia atrás que aprovecha Céspedes para colocar el tanto de empate.

Desde este momento el cuadro de los blancos presiona sin contrapeso. Su línea de ataque maniobra con toda inteligencia descollando Legarreta y Acuña. El juego se desarrolla maravillosamente por el lado derecho dando oportunidad a que se luzca Abarzúa por su rapidez y buenas centradas.

A los 15 minutos, un foul contra Quiñones, lo sirve Toro, pasando el balón a Polanco quien remata con un tiro por bajo. Una maniobra desgraciada de Ramírez, pues el balón pasó entre sus piernas, dió un nuevo tanto a los listados.

Desde este momento el partido perteneció en absoluto al cuadro blanco que presionó sin contrapeso.

Una centrada de Abarzúa es tomada por Carrasco, quien, después de varios driblings y de pasar a varios defensores, remata a tres metros con un arrastrado a uno de los ángulos inferiores que Chinchón no alcanzó a detener, produciéndose nuevamente el empate.

La característica del juego no varía, y el resto de la contienda sólo sirve para demostrar la superioridad del cuadro local.

Llegó, pues, el término del lance con dos tantos a favor de cada contendor.

Comentarios

Si bien es cierto que la contienda de ayer fué movida y en algunos momentos tuvo especial realce, en general no logró impresionar favorablemente. El hecho de que se anunciara un partido con intervención de jugadores escogidos dió márgen para suponer una labor más encuadrada a la importancia del acto, por cuanto la contienda serviría como punto de partida para constituír el probable cuadro representativo del país en las próximas justas internacionales.

Puede decirse que el match sirvió más bien para hacer destacar la labor de los jugadores de la capital que la de los seleccionados por la Asociación de Foot-ball de Chile.

En efecto, entre los ágiles de Santiago, hubo mayor armonía, más acometividad, siendo la mayoría de sus ataques bastante peligrosos. Olguín, en el primer período—ya que en el segundo casi no vió la pelota—tuvo momentos muy felices que impresionaron favorablemente. Acuña, repartió muy bien el juego y cooperó con todo empeño a la acción descollante de Legarreta, que fué sin disputa el hombre de la cancha. Abarzúa, a pesar de haber actuado bien en el segundo período fué un poco disparejo en conjunto. En cuanto a la línea media, Baeza hizo ayer uno de los mejores partidos. Gran alimentador, su juego de cabeza, sus oportunas defensas, la limpieza en sus movimientos, lo revelaron como uno de nuestros más efectivos jugadores.

Ampuero estuvo también en su día. Se encargó de preferencia en anular a José Pardo y en realidad logró su intento la mayoría de las veces. Fué uno de los hombres más empeñosos del cuadro y supo coordinar su acción defensiva con su cooperación en el ataque.

Quiñones reemplazó eficientemente a Aravena, demostrando mucho entusiasmo.

En cuanto a los zagueros, estuvieron poco felices. Aparte de que no se comprendían, lo que se explica ya que por primera vez actuaban juntos, demostraron indecisión y sus defensas se concretaban a gambetear lejos, sin rumbo. Creemos que Santiago puede disponer de mejores elementos para estos puestos.

Ramírez tuvo pocas oportunidades para darse a conocer y por lo tanto s upresentación de ayer no sirvió para precisar sus bondades.

Por lo que respecta al cuadro seleccionado por la Asociación de Chile, hizo ayer una labor mediocre, dando a conocer algunos de sus exponentes su completa incapacidad para integrar un elenco nacional.

Su principal falla estuvo en la línea de ataque y en la pareja de zagueros. El quinteto ofensivo, en conjunto, actuó sencillamente mal, a pesar de las innumerables oportunidades que tuvo cada hombre para darse a conocer, pues la línea media fué incansable en alimentarla. No hubo armonía en los ataques y siempre fué juguete de los defensores blancos. Los puntos más débiles fueron Polanco y Morales, de Valparaíso, principalmente el primero que desde un principio fué una nulidad completa. La pelota era colocada en sus pies y, sin embargo, perdió lastimosamente oportunidades únicas.

José Pardo actuó ayer con una línea completamente desconocida y asediado continuamente por Ampuero. Sin embargo, demostró estar capacitado para desarrollar una labor más meritoria si consigue participar en armonía con un inter de sus condiciones.

Céspedes y Godoy estuvieron muy empeñosos, pero siempre inclinados a la acción individual, lo que es imperdonable en jugadores de prestigio.

De la línea media sobresalieron nítidamente Toro y Teuche, antiguos internacionales que ayer convencieron por su labor inteligente y eficaz. Indiscutiblemente tienen señalados sus puestos en el cuadro chileno. Calderón cooperó con entusiasmo a la acción de sus compañeros de línea.

En cuanto a los zagueros, no convencieron a nadie, principalmente León, que demostró manifiesta incapacidad. Aparte de no saberse colocar, sus rechazos fueron débiles e inseguros. Ernst ha hecho otras veces presentaciones mucho más meritorias. Abandonó su puesto repetidas veces con evidente peligro para su arco.

Chinchón es un arquero de porvenir. Las dos veces que fué burlada su puerta se debió a tantos imbarajables y supo salir airoso en numerosas ocasiones. Esperamos verlo en otra oportunidad para apreciar con más exactitud sus verdaderas cualidades.

EL ELENCO SANTIAGUINO

En resumen, deportivamente hablando, poco se ha ganado con la contienda de selección de ayer, manteniéndose la incógnita en muchos puestos del futuro cuadro internacional.

Como la concentración de jugadores recién se ha iniciado y aún no han llegado a la capital varios exponentes, confiamos que presentaciones posteriores borrarán el pesimismo que ha dejado en nuestro ambiente la jornada que comentamos

La reunión de Ayer en Rancagua

SANTIAGO F. C. (3) v. RANCAGUA (0)

RANCAGUA 30.— Grandiosas proporciones alcanzó la fiesta deportiva desarrollada hoy en la cancha del Rancagua F. C., a beneficio del Asilo de Niños Pobres, concurriendo a presenciar el espectáculo gran cantidad de familias y un público no inferior a tres mil personas.

Sirvió de base al torneo el lance foot-ballístico entre el Santiago F. C. de la capital y el Rancagua F. C. Después de una contienda que impresionó a la concurrencia por el espléndido juego desplegado, la victoria perteneció al cuadro visitante, por tres tantos contra cero.

La delegación santiaguina ha sido muy agasajada.— —El Enviado Especial.

bon Balsámico
l mejor

NERVIOS
é Insomnio
Si no lograis dormir, si el sueño es agitado con pesadillas;
tís fatigados sin motivo
jo intelectual ó físico,
URINASE
calmante, á la vez que
tónica, es procurará un
ral, reparador y provechoso.
"NEURINASE" cura y
s: Insomnios, Neuras-
uralgias, Vértigos, Lasi-
as tristes, Cansancio,
rviosos, Desórdenes de
crítica, Palpitaciones,
nes de los niños, etc.
, 2, rue de Débarcadère, Paris
da buena farmacia.

ASOCIARIAME
a Industrial o Comerciante establecido. Utilidades comprobadas. Aporte capital experiencia y trabajo.
SOCIO, Casilla 3300, VALPARAISO

Dar Educación a los Niños
ES OBRA PATRIOTICA Y HUMANITARIA.
Ayude usted al APOSTOLADO DE INSTRUCCION, que el 2 de Octubre solicitará su generoso óbolo que contribuirá a educar a niños necesitados de ambos sexos.
1-O.

ATLETISMO

LA SELECCION SANTIAGUINA FINALIZO AYER

LUIS MIQUEL, DEL GREEN CROSS, MARCA 10 4/5" EN LOS 100 METROS

Resultados generales del torneo

Durante el día de ayer finalizó en los Campos de Sports de Ñuñoa el torneo de selección de la representación metropolitana al Campeonato Nacional de Chillán.

Las diversas aposentadurías del Estadio se vieron bastante concurridas, demostrando en esta forma nuestros aficionados interés por las competencias atléticas, que, hasta hace poco, se habían visto privadas de una asistencia regular.

E. SCHLEGER, vencedor en el Dardo

La presencia de distinguidas familias y el espléndido día primaveral, contribuyeron a darle a esta reunión el éxito y realce que merecía.

Damos a continuación los resultados de las pruebas verificadas ayer:

800 METROS PLANOS
1.o H. Sawadski, del Turverein.
2.o Luis, Castro, Flamengo.
3.o A Venegas, Atlántida.
Tiempo: 2' 6"

SALTO LARGO CON IMPULSO
1.o E. Lihn, del Green Gross
2.o E. Gevert, Turverein.
3.o O. Riedel, Turverein.
Distancia: 6.45 1|2 metros.

LANZAMIENTO DEL DISCO
1.o A. Acevedo, del Green Cross.
2.o L. A. Pinto, Santiago Atlético
La distancia no se anotó.

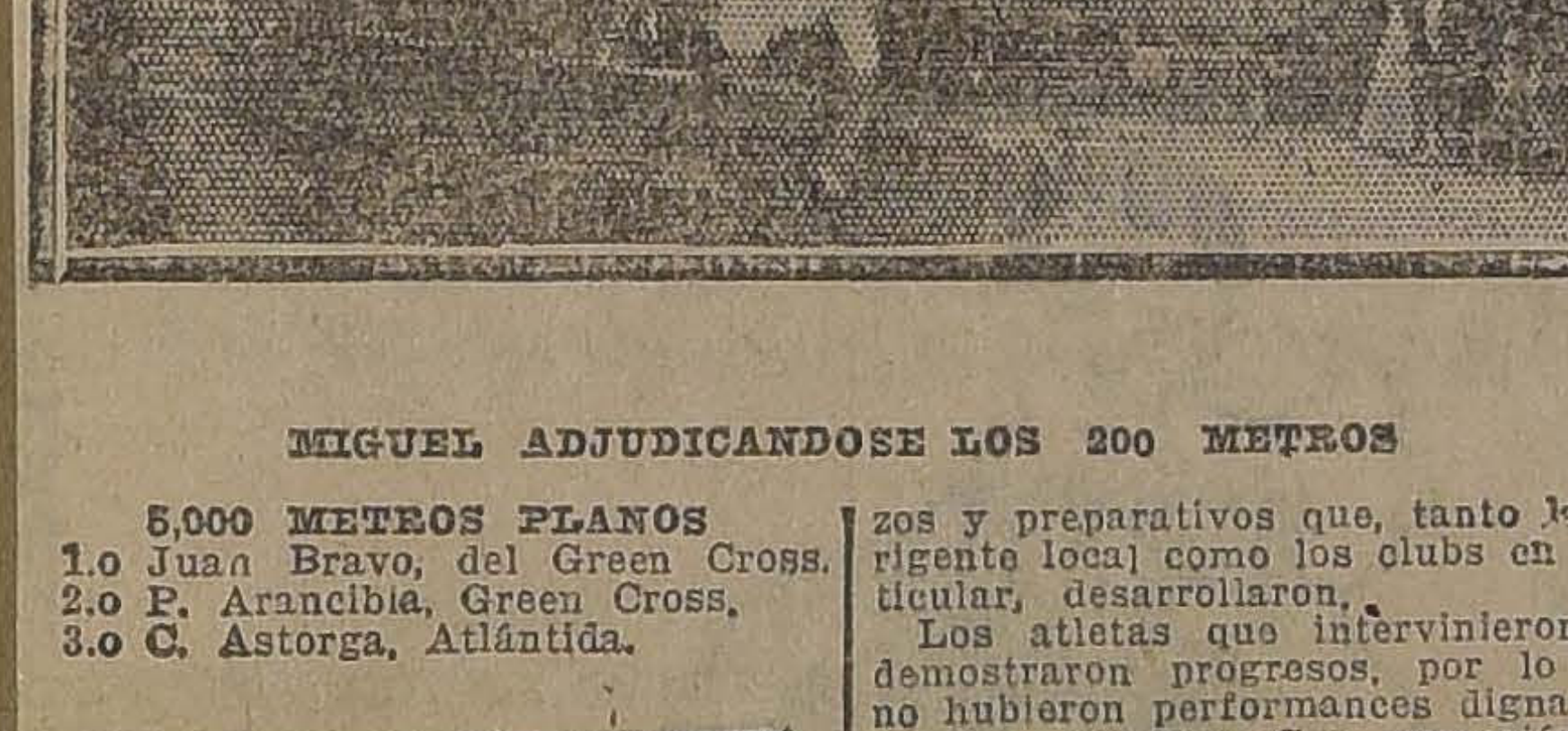

MIGUEL ADJUDICANDOSE LOS 200 METROS

5,000 METROS PLANOS
1.o Juan Bravo, del Green Cross.
2.o P. Arancibia, Green Cross.
3.o C. Astorga, Atlántida.

BRAVO, ganador de los 5,000 metros

Tiempo: 16.30 1|5"
Hay reclamo de E. Campos contra el ganador.

LANZAMIENTO DEL DARDO
1.o E. Schleger, del Turverein.
2.o G. Paredes, Escuela Normal.
3.o H. Benaprés, Badminton.
Distancia: 40.02 metros.

100 METROS FINAL
1.o Luis Miquel, Green Cross.

LOS COMPETIDORES DE LOS 1,500 METROS

2.o Fernando Primard, S. Atlético.
3.o Aquiles García, Green Cross.
Tiempo: 10. 4|5"

400 METROS FINAL
1.o Luis Moller, Santiago Atlético.
2.o Camilo Castro, Flamengo.
3.o A. Villarroel, Santiago Atlético.
Tiempo: 52 9|10"

SALTO CON GARROCHA
1.o E. Sansot, Green Cross.
2.o Empate entre O. Riedel y E. Gevert.
Altura: 3.34 metros.

1,500 METROS PLANOS
1.o Oscar Guajardo, de El Globo.
2.o Empate entre Luis Castro y P. Arancibia.
Tiempo: 4.18 1|5"

LANZAMIENTO DEL MARTILLO
1.o Enrique Coopmann, Badminton.
2.o Héctor Benaprés, Badminton.
Distancia: 27.50 metros.

200 METROS FINAL
1.o L. Miquel, Green Cross.
2.o F. Primard, Santiago Atlético.
3.o E. Lihn, Green Cross.
Tiempo: 22 4|5"

Los 400 metros con vallas y la carrera de postas no se efectuaron por falta de competidores.

COMENTARIOS

El torneo de selección santiaguina no ha correspondido a los esfuerzos y preparativos que, tanto la dirigente local como los clubs en particular, desarrollaron.

Los atletas que intervinieron no demostraron progresos, por lo que no hubieron performances dignas de hacerse resaltar. Con excepción de la de Miquel, que en los cien metros igualó el record chileno de 10 4|5"

LUIS MIGUEL, del Green Cross, que ayer marcó 10 4|5" en los 100 metros

Tuvimos oportunidad de conversar con el árbitro general del torneo, el conocido deportista señor Luis Mandujano T., quien se lamentó de la ausencia de conocidos concursantes y algunos miembros del jurado, y, además, criticó que diversos elementos no se presentaran a respetar su inscripción.

Es verdaderamente lamentable que algunas pruebas no lograran reunir más de dos participantes, y que otras hubiera de suspenderse por la falta absoluta de atletas.

En general, la reunión de ayer careció de interés, no por falta de organización, ya que los dirigentes se han esmerado por darle verdadero realce a esta importante selección, sino que por la falta evidente de progresos que se nota en los atletas que mantienen sus performances de muchos meses atrás, sin haberlas mejorado, y al escaso número de competidores.

Finalmente, debemos dejar constancia del agrado con que los numerosos atletas y representantes de diversos clubs, recibieron la presencia del señor Luis Mandujano en las pistas atléticas, manifestándose los deseos de verlo nuevamente actuar entre los dirigentes.

Cuerpo de Exploradores Magallanes

Con gran éxito se llevó a efecto ayer en la mañana el torneo atlético interno preparado por el Directorio de este Cuerpo. A la hora fijada se encontraban la mayoría de los atletas en el punto indicado para el torneo, dándose comienzo a las diferentes pruebas, las que tuvieron el siguiente resultado:

SANSOT GANANDO LA GARROCHA

Cien metros planos: 1.o Corey, 2.o V. Aguila, 3.o P. Arriaza.

Lanzamiento de la bala: 1.o J. Corey, 2.o V. Aguila, 3.o P. Arriaza.

Doscientos metros: 1.o P. Arriaza, 2.o J. Corey, 3.o G. Henríquez.

Quinientos metros: 1.o P. Arriaza, 2.o J. Corey, 3.o H. Fuentes.

Salto alto con impulso: 1.o J. Corey, 2.o V. Aguila, 3.o P. Arriaza.

Mil quinientos metros: 1.o P. Arriaza, 2.o J. Corey, 3.o V. Salinas.

Postas (4 por 100): equipo compuesto por los señores V. Salinas, A. Gálvez, V. Aguila y J. Corey.

Cien metros perdedores: 1.o V. Aguila, 2.o G. Henríquez, 3.o A. García.

FERNANDO PRIMARD, que ocupó el segundo puesto en los 100 metros

Ocuparon los primeros puestos del torneo, los señores J. Corey, con 16 puntos; P. Arriaza, 13 puntos; V. Aguila, 8 puntos.

—Para hoy están citados todos los socios a junta general, a las 8.30 P. M., en la Secretaría.

El Apostolado de Instrucción

costea la educación de niños de ambos sexos.

NECESITAMOS SU CONCURSO PARA EL 2 DE OCTUBRE

1-O.

DIRECCION GENERAL DE CORREOS Y TELEGRAFOS

Se llama la atención hacia el aviso que se publica en el "Diario Oficial", desde la fecha hasta el 16 de Octubre próximo, pidiendo propuestas públicas para proveer de casilleros a las oficinas de Correos de Antofagasta, Valparaíso, Concepción y Osorno.

Santiago, 27 de Setiembre de 1923.

EL DIRECTOR.

O-1.o

FERROCARRILES DEL ESTADO

TARIFAS EN EL FERROCARRIL CENTRAL SUR

(N.o 48) Se pone en conocimiento del público que las tarifas de transporte de pasajeros, carga y equipajes en pesos de diez peniques, a partir del 1.o de Enero de 1924, continuarán siendo las mismas actuales, resolución que ha sido aprobada por Decreto Supremo N.o 23 de 15 del actual.

EL JEFE DEL DEPARTAMENTO DE TRANSPORTE.

Santiago, Setiembre de 1923.

CICLISMO

CELEBRANDO SU ANIVERSARIO

LA INTERESANTE FIESTA DE AYER DEL CLUB CENTENARIO

Con una agradable reunión deportivo - social festejó ayer el Club Ciclista Centenario los doce años de vida que recientemente ha cumplido.

Desde las primeras horas de la mañana se reunían en la Quinta Unión Escolar, numerosos grupos de socios, acompañados de sus familias, los que a las 12 M. ocupaban un bien servido comedor, en el que tuvieron los puestos de honor el Presidente de la Unión Ciclista de Chile, señor Pedro Musset C.; el señor Erasmo Vásquez, señor Emilio González, señor Antonio Robles, señor Pedro Arenillas, representantes de los clubs Ibérico, Chacabuco y otras colectividades deportivas, el Presidente del Club Centenario, señor Gabriel Leiva; un representante de nuestro diario y numerosas señoras y señoritas.

El almuerzo trascurrió en la más cordial camaradería, y en la hora oportuna el señor Gabriel Leiva usó de la palabra para recordar la labor de la colectividad que preside con todo acierto desde hace tres años. Tuvo frases de franco elogio para sus compañeros de Directorio, para los socios y para los deportistas que con incansable tesón lo han secundado con todo entusiasmo en la marcha progresista del club. Agradeció la cooperación de la prensa y la presencia de los representantes de instituciones congéneres. Fué muy aplaudido.

A continuación hablaron los señores Musset, Vásquez, González y H. Mandujano, todos los que formularon votos por el progreso de la institución y elogiaron su proficua labor.

En la tarde se desarrolló un variado programa de juegos deportivos y de baile, en el que intervinieron la mayoría de los asistentes.

Se puso término a esta simpática reunión con unas once, acto en el cual se renovaron los votos de prosperidad para el Centenario, haciéndose entrega al campeón del Club, señor Angel Vargas, de una artística medalla al mérito, estímulo que entregó el Presidente del Club, después de un breve discurso en el que puso de relieve las condiciones deportivas del agraciado. Igual recompensa recibió el señor Heriberto Díaz, el que fué muy aplaudido. A continuación, el señor Erasmo Vásquez, haciendo un recuerdo del Club Ciclista Santiago, hizo entrega al señor Leiva de un significativo recuerdo.

A las 7 P. M. se retiraban los invitados, elogiando la espléndida organización de este paseo y agradeciendo las exquisitas y finas atenciones recibidas.

En suma, una reunión conmemorativa que dejará agradables recuerdos y en la que se ha puesto de manifiesto el grado de progreso y adelanto del Club Ciclista Centenario, corporación a la que hacemos llegar nuestros parabienes y los deseos muy sinceros de que prosiga con la actividad que hasta aquí lo ha hecho, propagando el deporte.

AUDAX CLUB SPORTIVO ITALIANO. — Cita a los miembros de la sección ciclismo, para hoy a las 9 P. M., en la Secretaría. Tabla: carreras por caminos, por el trofeo Ernesto Levi y calendario de carreras para todo competidor.

CAMPEONATOS DE LA FEDERACION AMATEURS DE BOX DE CHILE

Programas que se desarrollarán los días Juev"s 4 y 11 del presente en el Hippodrome Circo

A continuación publicamos los programas que se desarrollarán los días 4 y 11 del presente mes en competencia por la segunda serie de los Campeonatos de la Federación Amateurs de Box de Chile.

JUEVES 4 DEL PRESENTE

PESO MOSCA:

Enrique del Canto, del Borcosque, con José Arratia, del Esmeralda.

Alfredo Núñez, del Luis A. González, con Armando Rosas, del P. Muñoz.

PESO GALLO:

Pedro Ramírez, del C. Saavedra, con Lindor Gálvez, del A. Morales.

Arturo Silva, del J. Perry, con Carlos Galdámez, del L. Mandujanó.

PESO PLUMA:

Carlos Merville, del National, con Miguel Bahamondes, del J. Perry.

Gerardo Mella, del Ursus, con Eduardo Figueroa, del Borcosqué.

PESO LIVIANO:

Humberto Román, del R. Recoleta, con Eleuterio Martínez, del V. Salazar.

Eduardo Vergara, del Tallman, con José Campos, del Cóndor.

PESO MEDIO:

Ignacio Ramírez, del Esmeralda, con Luis Bahamondes, del National.

JUEVES 11 DEL PRESENTE

PESO MOSCA:

Armando Salvo, del Esmeralda, con Jorge Díaz, del Tallman.

Carlos Ibarra, del F. Zúñiga, con Pedro Keller, del Cóndor.

PESO GALLO:

Carlos Marambio, del Mandujano, con Fernando Motta, del Esmeralda.

Diego Parada, del Talmman, con Jorge Muñoz, del Salazar.

PESO PLUMA:

Arturo Francini, del F. Zúñiga, con Pedro Franco, del I. y Trabajo.

PESO LIVIANO:

Luis Cruz, del Arauco, con Erasmo Abarca, del R. Recoleta.

PESO MEDIO:

Salvador Grecco, del Audax, con Constantino Saffia, del E. Madrid.

La Comisión de Campeonatos, nos encarga hacer presente a los aficionados que figuran en los programas anunciados, que no se postergarán los encuentros sino por enfermedad, lo que deberá ser comprobado por medio de un certificado médico con tres días de anticipación, y que el que no se presente oportunamente a esta Comisión, quedará fuera del Campeonato.

Los aficionados que figuran en el programa de la presente semana, deberán presentarse ante la comisión, hoy de 5 a 6. 30 P. M., y los del Jueves 11, el Lunes 8 del presente, a la misma hora en la Redacción de Box de "La Nación".

ZONAS SUR Y NORTE EN DISPUTA DEL CAMPEONATO PESO MEDIO DE CHILE

SUAREZ Y DUQUE RODRIGUEZ FIRMARAN HOY CONTRATO DE PELEA

JOSE DUQUE RODRIGUEZ

Pablo Suárez, el potente triunfador de los púgiles de cartel, Pablo Muñoz, Alberto Colemán e Indalicio Lillo, agotados los elementos, tanto residentes como visitantes con quienes competir, ha desafiado al campeón de Chile José Duque Rodríguez, en disputa por el título que éste detenta en la categoría del peso medio.

Por lo tanto, cítase para hoy Lunes a las 11 y media A. M. en el local de la Federación de Box al profesional Duque Rodríguez, a su representante y a las personas que corren con este encuentro, para llenar las cláusulas y dar curso a la firma del contrato ante el señor secretario y los miembros de la comisión de box.

Pablo Suárez debe llegar a mediados de esta semana a la capital, acompañado de un homogéneo grupo de buenos entrenadores que vienen deseosos de medirse con los púgiles santiaguinos.

La Empresa Manuel Guzmán, que correrá con esta pelea, llama a los boxeadores a inscribirse en un concurso con el fin de escoger los competidores que reunan los méritos para hacer frente a los campeones sureños en las categorías peso liviano, pluma, mosca y mínimo, representadas por los boxeadores Luis Bustillos (60 kilos, Alfredo Medina (57 kilos), Juan Ibarra (52 kilos) y Johny Blykin (El Moroco, 42 kilos).

Las inscripciones las recibirá la Empresa en su oficina: Mapocho N.o 948, donde se suministrarán los pormenores respecto a este combate.

INTERES QUE DESPIERTA EL MATCH D PROXIMO SABADO ENTRE LOS AFICIONAD

CLEMENTE SAAVEDRA Y JOE BOYKIN DESCANSAN EN DIA DE AYER

Ambos contendores se encuentran en excelentes condicio

La importancia de este match para el boxeador chilen

En todos los círculos deportivos y sociales de Santiago se comenta con vivo interés el probable resultado que puede tener el match a doce rounds, entre los pesos pesados Clemente Saavedra y Joe Boykin.

Este interés se hace mayor cuando se dice que el chileno se ha sometido a un riguroso entrenamiento y que su estado excelente en que se encuentra le permitirá desarrollar una lucida actuación frente al norteamericano.

UN DESCANSO DE JOE BOYKIN, EN EL CERRO SAN CRISTO ACOMPAÑADO DE JOHNNY CIPRY Y SU SECRETARIO

LO QUE HICIERON AYER LOS BOXEADORES

Durante el día de ayer, Joe Boykin se dedicó a pasear, pues suspendió su entrenamiento hasta hoy. En la tarde se le vió en las carreras, acompañado de, algunos amateurs.

Hoy continuará su entrenamiento en el Gimnasio Ferroviario Rodolfo Jaramillo.

El chileno, tampoco hizo ejercicios y hoy reanudará su training en el Gimnasio del señor Felipe Zúñiga.

BOYKIN Y SAAVEDRA CREEN EN LA VICTORIA

Ayer hemos conversado con Teo Mazzanti, Secretario del negro kin.

El joven Mazzanti, se muestra fiado del éxito de Boykin en este cuentro, y nos manifestó que, a p de no conocer a Saavedra, él c en la victoria de su hombre, estimaba que el negro era el m boxeador, después de Firpo, en América.

Anteayer, vimos en el gimna Saavedra, después de su traini a una pregunta que le hicié sobre el probable resultado de encuentro, nos respondió: No co a mi rival, y sin embargo creo cerlo, pues me he entrenado b

LA IMPORTANCIA DEL M

Esta es la prueba más dur se le ha presentado al boxead leno. Saavedra deberá luchar e do próximo, contra un adversa gran experiencia en el ring anota en su record performance boxeadores de la talla de Sam ford, Johnson y Gumboat Sm

Si la suerte acompaña al box chileno, habrá conseguido su victoria para aspirar al títul campeón suramericano.

LOS PRELIMINARES

Mañana daremos la lista con de los boxeadores que actuará los preliminares que organiza l presa del señor Ovalle.

LAS ENTRADAS

La Empresa Ovalle, nos en avisar a los numerosos aficio que han solicitado localidades podrán reservarlas desde maña la Confitería Palet, donde esta la venta.

G.C Ltd.

REPARE USTED...

NUESTROS PRECIOS LE DIRAN POR QUE LLAMAMOS SU ATENCION

TAPICERIA

LE OFRECE UNA BARATURA DE ARTICULOS NOBLES

En Tapicería:

GASAS especiales para cortinas, extenso y variado surtido en calidades, anchos, dibujos y colores, con y sin vuelo; el metro, desde ... ... $ 2.80

CRETONAS especiales para tapiz de muebles y cortinados, variedad en anchos, calidades, dibujos y caprichosos coloridos; el metro, desde .. $ 4.50

CARPETAS DE CRETONAS y arpillera, extenso surtido en tamaños, con bonitos dibujos estampados, colores firmes: en arpillera, desde $ 73.50; en cretona, desde .. $ 4.80

COJINES DE CRETONA, completo surtido, cuadrados y redondos con y sin vuelo, caprichosos coloridos, desde ... . $ 6.90

LANZAS DE BRONCE, extenso surtido en calidades y estilos, con sus correspondientes argollas, perillas y soportes, desde .. $ 6.90

STORES de punto, variado y extenso surtido, en calidades, dibujos y estilos, con y sin vuelo, desde .. $ 34.50

COLCHAS de cretona, variado surtido en tamaños, bonitos dibujos estampados, artículo lavable y muy práctico, desde ... $ 39.50

TAPICES especiales para tapiz de muebles y cortinados, diversidad de calidades, dibujos, estilos y coloridos el metro, desde ... ... $ 25.60

BRINES, extenso surtido en calidades y anchos, color crudo y blanco, especiales para cortinados; el metro, desde ... .. $ 10.25

ALFOMBRAS, fabricación inglesa, tripe de lana cortada, variedad en tamaños, calidades, dibujos y estilos, desde ... .. $ 330.00

PISOS de pieles y felpa, gran surtido en tamaños y coloridos, desde ... ... $ 32.00

CAMINOS ALFOMBRA fabricación inglesa, tripe cortado y rizado, especiales para escalera y pasadizo, variedad en dibujos, coloridos, anchos y calidades; el metro, desde $13.50

TRAJES Y SOMBREROS PARA CABALLEROS

A Precios de Réclame

EN SASTRERIA:

TRAJE COMPLETO, modelo de última moda, esmeradamente confeccionado en casimir inglés de pura lana, colores y dibujos de alta fantasía, a $ 165.00 y .. ..

$ 146.00

EN SOMBRERERIA:

CANOTIER de la famosa marca "BORSALINO", modelo de última moda, cómodo y elegante, a .. .. ..

$ 22.95

CANOTIERS INGLESES en paja rústica, ala con piquitos, a ..

$ 14.55

Gath & Chave

LAS CARRERAS DE LA TARDE DE AYER EN EL CLUB HIPICO

GUARDIA ROJO BATE DE EXTREMO A EXTREMO A SUS ENEMIGOS, EN EL CLASICO LUIS ALDUNATE

la por una tarde muy
y con la numerosa con-
ía que asiste a nuestro
se realizó ayer en el
o el 33.o día de carre-

a base del programa, la
el clásico "Luis Alduna-
una distancia de 1,800

arse los 8,000 pesos de
se presentaron los cin-
dores que habían conser-
notación.
ra despertó mucho inte-
el público, quien hizo fa-
odak, como lo demuestra
on final de Paddock:

	2,104
	1,560
Rojo	1,077
la	654
los	377
	5,732

depreferido del público no
la confianza deposita-
salvando apenas el cuar-
marcador, adjudicándo-
nchfo en brillante forma
curjo.
mo la salida el lote se mo-
to, para a los 100 me-
s se vió a Guardia Ro-
e en el puesto de avan-
ar muy luego tres cuer-
aja sobre Ofensivo. Ter-
cuerpos, quedó Kodak de-
ramago, con Piura en la
a.
o imprimió desde las
stancias un tren bas-
to y sin la menor al-
n la colocación inicial
adquirido los competi-
ció el lote en el dere-
uardia Rojo se despren-
ente de sus enemigos,
os antes de girar el úl-
habían estrechado las
sin ver en ningún ins-
da su victoria cubrió
uzando la meta cuan-
cuerpos de ventaja so-
. El tercer lugar, a uno
erpo, lo ocupó Kodak
aramago. Quinta y últi-

n se inició con una
vallas, en la que triun-
a.
la salida, Tercerola lu-
res al frente, quedando
ulotte. No tardó Galaor
a la puntera, colocán-
o Tercerola delante de
Este orden no varió
ntos antes de que los
giraran la última cur-
o Topocalma dió cuen-
enemigos, cubriendo la
decirse, sin rival peli-
luego cruzar el disco
erpos de ventaja. Bas-
la meta misma arre-
ndo lugar a Galaor que
cer puesto; cuarto Rou-

a carrera se resolvió
o de Xama, no alcan-
orito Junín a salvar
o en el marcador.
se dió en muy buen
stacándose Xama al frente seguida muy de cerca por Junín. Los punteros no tardaron en cortarse cuatro cuerpos al frente del resto del grupo que venía encabezado por Alany, mientras en los demás puestos alternaban Abrantes y Marconigrama, quedando al fondo Gran Maestre.

A la altura de los 900 metros Xama logró desprenderse de su perseguidor para desembocar en la recta con dos cuerpos de ventaja sobre Junín. Frente a las galerías Abrantes por el lado de la empalizada y Alany por el centro llevaron un serio avance a la puntera, mas no lograron rebalsarle su línea de carrera, cruzando el disco la hija de Scorpio con una media cabeza de ventaja sobre Alany. Tercero, a medio cuerpo, Abrantes; cuarto Marconigrama.

Tiempo: 1.20 1|5.

En el premio Inca, reservado a tres años no ganadores, Koliman abandonó la categoría de tal.

La orden de salida se dió en el momento en que Farolillo y Kayukio estaban en una mala posición, quedando ambos animales fuera de carrera, pues partieron cuando el lote llevaba corrido cerca de 50 metros.

Greenoble se encargó de señalar el camino, seguida de Alumna, Canción, Habilosa y Koliman. La colocación anterior no varió hasta que el lote desembocó al derecho, no tardando la puntera en desaparecer ante el avance simultáneo del resto del lote. Frente a las galerías, Koliman se desprendió del grupo, a la vez que Kosciusko lo imitaba en su acción. La meta los sorprendió cuando Koliman traía un pescuezo sobre Kosciusko. El tercer lugar, a tres cuartos de cuerpo, según el Juez de llegada, lo ocupó Canción, cuando en realidad fué Yumbel quien ocupó este puesto. Cuarto Habilosa.

Tiempo: 1.26 3|5.

De extremo a extremo, Puff dió cuenta de sus enemigos en la milla de la carrera siguiente.

En persecución del hijo de Pibe, se lanzó Predilecta, la que precedía a General y Ficticio, que corrían casi en una misma línea, mientras al fondo quedaba Welladay, delante de Danger.

A los 300 metros corridos, el puntero había tomado tres cuerpos de ventaja sobre Predilecta, ventaja con que apareció en la recta final, en donde fueron inútiles los esfuerzos de Predilecta por dar caza a Puff, el que la aventajó por dos y medio cuerpos. El tercer puesto lo ocupó Ficticio, delante de Danger.

Tiempo: 1.36 3|5.

En un cánter, Kongo se adjudicó la prueba destinada a productos ganadores.

Inconstante se encargó de seguir al puntero, quedando detrás Lenine, por delante de Metternich y Yorker, cerrando el paso Go on.

No tardó Yorker en avanzar al tercer puesto y sin otra variante que el paso de Go On al cuarto lugar, cuando enfrentaron el poste de los 900 metros, apareció el pelotón en la recta.

El puntero mantuvo durante todo el derecho sus posiciones, para trasponer el disco con dos y medio cuerpos de ventaja sobre Inconstante, que precedió por medio cuerpo a Yorker. Cuarto, Go On.

Tiempo: 1.51 4|5.

En la sétima carrera, la cátedra sufrió un rudo golpe con el triunfo de Wintergreen, que estaba cotizado "out-sider", abonando a sus apostadores el bonito dividendo de $ 367 por unidad de $ 10.

Dada la señal de partida, se empeñaron en reñida lucha por el puesto de leader, Adriático con Kalmuco; el resto del lote, bastante desparramado, cerrando la larga fila Madagascar, que partió muy desmejorado. Adriático, al llegar a la curva, se despidió de su tenaz acompañante, y apareció en el derecho encabezando el lote disparado dos cuerpos. A 200 metros del disco surgió desde el fondo Wintergreen, y le dió alcance, para batirlo por cuerpo y medio. En un tardío avance, ocupó el tercer lugar Poruña delante de Fimar.

Tiempo: 1.25 2|5.

Bastante oscuro ya, se corrió la última carrera, en que apenas dada la señal se desprendió en punta Farrutín, el que no tardó en ser sustituído por Náufrago, que tomando vuelo se disparó hasta cuatro cuerpos sobre Farrutín y Pitillo, quedando los otros bastante desgranados. Con la misma ventaja adquirida en las primeras distancias, llegó el puntero al derecho, al parecer con el triunfo asegurado, pero era pura ilusión, pues Farrutín, poco a poco fué acortando la distancia, para dominarlo a doscientos metros de la meta y resistir a duras penas el tardío avance de Boggle, al que logró vencer estrechamente por media cabeza. El tercer lugar, a una cabeza, se lo adjudicó el favorito Pitillo, delante de Náufrago.

Tiempo: 1.24 1|5.

RESULTADOS GENERALES

Primera carrera

Premio YAGO (vallas). — 2,900 metros.—$ 3,000 al 1.o, 600 al 2.o y 300 al 3.o

	G.	P.
1.o Topocalma, 65 kilos, 4 años, por Burgomaster y Fosette, del señor J. López, jockey Sdo. Rojas	385	193
2.o Bastián, 72 kilos, L. Jara	213	152
3.o Galaor, 70 kilos, A. Escobar	348	232
4.o Roulotte, 68 kilos, L. Tapia	27	21
Alfilerillo, 72 kilos, L. Navarrete	27	13
Falsete, 72 kilos, F. Galleguillos	16	15
Prince Charlie, 70.4 kilos, Sdo. Soto	33	25
Tercerola, 67 kilos, M. Muñoz	116	93
	1155	744

Ganado por 5 cuerpos; el 3.o a 1|2 cuerpo.
Tiempo: 3.38 1|5.
No corrieron: Merengue, 72; Finlandia, 70; Jadil, 65 y Tartana, 63.

Dividendos: Tribunas: Unidad de $ 10

Ganador de Topocalma	$ 27.—
Placé de id.	11.60
Id. de Bastián	12.—
Id. de Galaor	11.30

Dividendos: Galerías: Unidad de $ 5.—

Ganador de Topocalma	$ 12.10
Placé de id.	6.10
Id. de Bastián	6.80
Id. de Galaor	6.30

Dividendos: Viña del Mar: Unidad de $ 5.—

Ganador de Topocalma	$ 12.20
Placé de id.	6.80
Id. de Bastián	6.70
Id. de Galaor	6.90

Segunda carrera

Premio INDICIO.—1,400 metros.—$ 3,500 al 1.o, 700 al 2.o y 350 al 3.o

	G.	P.
1.o Xama, 48 kilos, 4 años, por Scorpio y Gonina, del señor A. Pinochet, jockey, P. Olguín	434	315
2.o Alavy, 56 kilos, J. Bernal	658	452
3.o Abrantes, 54 kilos, R. Henríquez	151	127
4.o Marconigrama, 51 ks., M. Núñez	140	120
Finisterre, 58 kilos, A. Molina	343	296
Pálpito, 55 kilos, L. Parada	45	36
Last Gift, 52 kilos, L. Bravo	129	126
Find Out, 51 kilos, J. Urzúa	141	131
Junín, 49 kilos, P. Silva	1096	639
Ivanoff, 48 kilos, O. Contreras	77	58
Gran Maestre, 47.2 kilos, J. Pinto	223	215
	3437	2515

Ganado por 1|2 cabeza; el 3.o a 1 1|2 cuerpo.
Tiempo: 1.25 1|5.
No corrieron: Activo, 55; Ferrocarrilero, 44.

Dividendos: Tribunas: Unidad de $ 10

Ganador de Xama	$ 71.30
Placé de id.	24.50
Id. de Alavy	20.10
Id. de Abrantes	45.90

Dividendos: Galerías: Unidad de $ 5.—

Ganador de Xama	$ 64.20
Placé de id.	19.30
Id. de Alavy	12.40
Id. de Abrantes	20.50

Dividendos: Viña del Mar: Unidad de $ 5.—

Ganador de Xama	$ 64.60
Placé de id.	19.—
Id. de Alavy	17.—
Id. de Abrantes	30.50

Tercera carrera

Premio INCA.—1,400 metros. — $ 4,000 al 1.o, 800 al 2.o y 400 al 3.o

	G.	P.
1.o Koliman, 53 kilos, 3 años, por Last Reason y Age d'Or, del stud Río Oro, jockey L. H. Huerta	332	217
2.o Kosciusko, 53 kilos, M. Núñez	269	328
3.o Canción, 54.4 kilos, A. Nieto	50	56
4.o Habilosa, 51 kilos, I. Muñoz	299	273
Bombero, 51 kilos, O. Contreras	370	217
Eclipse, 53.3 kilos, J. Urzúa	106	106
Farolillo, 56 kilos, A. Molina	1295	770
Kayukeo, 56 kilos, U. Ibarra	19	25
Picarón, 56 kilos, G. Guerra	783	573
Yumbel, 56 kilos, J. Bernal	221	200
Alumna, 52 kilos, L. Parada	105	88
Grenoble, 54 kilos, L. Bravo	149	133
Jamaique, 51.2 kilos, L. Jopia	87	83
Karinda, 51 kilos, P. Rebolledo	99	113
	4184	3182

Ganado por 1 pescuezo; el 3.o a 3|4 de cuerpo.
Tiempo: 1.26 3|5.
No corrieron: Full, 56; Knave, 56.

Dividendos: Tribunas: Unidad de $ 10

Ganador de Koliman	$ 113.40
Placé de id.	44.80
Id. de Kosciusko	33.—
Id. de Canción	144.70

Dividendos: Galerías: Unidad de $ 5.—

Ganador de Koliman	$ 88.20
Placé de id.	22.40
Id. de Kosciusko	14.10
Id. de Canción	66.20

Dividendos: Viña del Mar: Unidad de $ 5.—

Ganador de Koliman	$ 72.20
Placé de id.	18.40
Id. de Kosciusko	13.30
Id. de Canción	81.70

Cuarta carrera

Premio, INDEPENDENCIA.—1.600 metros.—$ 4,000 al 1.o; y $ 800 al 2.o

	G.	P.
1.o Puff, 56 kilos, 4 años, por Pibe, y Phrynée, del stud República, jockey, A. Molina	1117	529
2.o Predilecta, 49 kilos, J. Pinto	1221	384
3.o Ficticio, 40 kilos, U. Ibarra	117	102
4.o Danger, 56 kilos, J. Bernal	1540	683
Welladay, 60 kilos, V. Jara	1571	551
General, 40 kilos, C. Guerra	208	107
	5774	2356

Ganado por 2 1|2 cuerpos; el 3.o, a 1|2 cuerpo.
Tiempo: 1.36 3|5.

Dividendos en tribunas, unidad de $ 10.00

Ganador de Puff	$ 46.50
Placé de Id.	21.40
Id. de Predilecta	25.70

Dividendos en galerías, unidad de $ 5.00

Ganador de Puff	$ 20.40
Placé de Id.	10.20
Id. de Predilecta	10.80

Dividendos de Viña del Mar, unidad de $ 5.00

Ganador de Puff	$ 16.70
Placé de Id.	9.10
Id. de Predilecta	10.40

Quinta carrera

Premio IRIS FAIL.—1.800 metros.—$ 3,500 al 1.o, $ 700 al 2.o

	G.	P.
1.o Kongo, 51 kilos, 3 años, por Ben y Golden Lady, del stud Taltal, jockey M. Aranda	1256	642
2.o Inconstante, 54 kilos, M. Pérez	569	275
3.o Yorker, 5 4kilos, V. Jara	605	307
4.o Goon, 49.3 kilos, O. Contreras	1868	1023
Insaciable, 51 kilos, J. Urzúa	71	69
Lenine, 54 kilos, G. Guerra	292	173
Metternich, 51.4 kilos, L. Huerta	240	180
	4901	2669

Ganado por 2 1|2 cuerpos; el 3.o a 1|2 cuerpo.
Tiempo: 1.51 4|5.

Dividendos en tribunas, unidad de $ 10.00

Ganador de Kongo	$ 35.10
Placé de Id.	21.60
Id. de Inconstante	37.00

Dividendos en galerías, unidad de $ 5.00

Ganador de Kongo	$ 17.30
Placé de Id.	10.40
Id. de Inconstante	16.60

Dividendos en Viña del Mar, unidad de $ 5.00

Ganador de Kongo	$ 15.50
Placé de Id.	9.80
Id. de Inconstante	16.40

Sexta carrera

Premio LUIS ALDUNATE (clásico).—1.800 metros.—$ 8,000 al 1.o; $ 1,600 al 2.o, y $ 800 al 3.o

	G.	P.
1.o Guardia Rojo, 55 kilos, 4 años, por Comisario II, y Royal Red del stud Tricolor, jockey, G. Guerra	1077	426
2.o Ofensivo, 55 kilos, A. Molina	1560	767
3.o Kodak, 56,2 kilos, J. M. Baeza	2104	778
4.o Jaramago, 55 kilos, V. Jara	337	192
Piura, 55 kilos, H. Ramírez	654	406
	5732	2569

Ganado por 2 cuerpos; el 3.o, a 1 1|2 cuerpo.
Tiempo: 1.50 1|5.

Dividendos en tribunas, unidad de $ 10.00

Ganador de G. Rojo	$ 47.90
Placé de Id.	33.10
Id de Ofensivo	17.30

Dividendos en galerías, unidad de $ 5.00

Ganador de G. Rojo	$ 30.20
Placé de Id.	13.10
Id. de Ofensivo	8.20

Dividendos de Viña del Mar, unidad de $ 5.00

Ganador de G. Rojo	$ 23.70
Placé de Id.	10.80
Id. de Ofensivo	8.60

Sétima carrera

Premio INTRINSIC. — 1,400 metros. — $ 3,500 al 1.o, $ 700 al 2.o y $ 350 al 3.o

	G.	P.
1.o Wintergreen, 58 kilos, 5 años, por Olascoaga y Noguette, del señor F. Marín, jockey J. Urzúa	123	94
2.o Adriático, 58, H. Ramírez	657	357
3.o Poruña, 56.3, J. M. Baeza	938	555
4.o Fimar, 54, M. Pérez	219	147
0 Náutico, 57, L. Jofré	205	110
0 Madagascar, 56, G. Guerra	170	137
0 Parlera, 56, A. Molina	1183	722
0 Guernsey, 55, D. López	454	349
0 Pintura, 54, E. Escobar	382	257
0 Kalmuco, 53, L. Bravo	685	381
	5016	3109

Ganado por uno y medio cuerpo; el tercero a dos cuerpos.
Tiempo: 1.25 2|5.
No corrió: Castilla, 55.

Dividendos de Tribunas, unidad de $ 10.

Ganador de Wintergreen	$ 367.00
Placé de id.	73.50
Id. de Adriático	26.70
Id. de Poruña	20.80

Dividendos de Galerías, unidad de $ 5

Ganador de Wintergreen	$ 201.10
Placé de id.	30.40
Id. de Adriático	16.80
Id. de Poruña	11.10

Dividendos de Viña, unidad de $ 5.

Ganador de Wintergreen	$ 134.20
Placé de id.	22.40
Id. de Adriático	11.90
Id. de Poruña	9.80

Octava carrera

Premio ISIGNY. — 1,400 metros.—$ 3.500 al 1.o, $ 700 al 2.o y $ 350 al 3.o

	G.	P.
1.o Farrutín, 46 kilos, 5 años, por Faneo y Dantasia, del señor P. Santorsola, jockey P. Silva	727	285
2.o Boggle, 50.8, D. López	459	377
3.o Pitillo, 58, V. Jara	1759	780
4.o Náufrago, 50.4, G. Guerra	593	316
0 Gracia Plena, 58, P. P. Quezada	26	30
0 Manea, 58, J. Bernal	72	60
0 Percala, 52, M. Núñez	315	185
0 Turista, 48, P. Rebolledo	384	271
0 Penrod, 47.4, O. Contreras	348	197
0 Porridge, 47.3, M. Aranda	583	235
0 Ramuncho, 47, L. Bravo	371	176
0 Telinga, 44.2, J. Pinto	501	282
	6138	3194

Ganado por media cabeza; el tercero a una cabeza.
Tiempo: 1.24 1|5.

Dividendos de Tribunas, unidad de $ 10.

Ganador de Farrutín	$ 76.00
Placé de id.	26.70
Id. de Boggle	22.70
Id. de Pitillo	16.10

Dividendos de Galerías, unidad de $ 5

Ganador de Farrutín	$ 47.60
Placé de id.	14.30
Id. de Boggle	11.50
Id. de Pitillo	9.70

Dividendos de Viña, unidad de $ 5.

Ganador de Farrutín	$ 39.40
Placé de id.	10.70
Id. de Boggle	11.10
Id. de Pitillo	7.40

NOTICIAS DIVERSAS

Preparadores de los ganadores de ayer en ambos hipódromos.

Club Hípico

Topocalma, J. Méndez.
Xama, F. Peralta.
Koliman, J. Cavieres.
Puff, Art. Muñoz.
Kongo, P. J. Medina.
Guardia Rojo, R. Piérola.
Wintergreen, A. Rodríguez C.
Farrutín, D. Sandoval.

Hipódromo Chile

Mula, R. A. Ramírez.
Iverdún, C. A. Gómez.
Redondilla, J. Garay.
Ku-Ku, H. Pérez.
La Alegría, E. Molina.
Gentilhomme, E. Muñoz.
Mulato, R. Cárdenas.

—Juan Jara fué multado en $ 50 por desobedecer las órdenes del Juez de partida.

—Dositeo Muñoz expuso a la Junta de Comisarios que en el segundo salto se le mancó Tercerola, por lo que se vió obligado a pararla.

—En la 2.a carrera fué multado el jockey J. Urzúa en la suma de $ 20 por tratar de engañar al juez de partida.

—En $ 50 fué multado el jinete M. Núñez por correr con espuelas a Marconigrama.

—El jockey Andrés Molina fué multado en $ 100 por no parar bien en las huinchas a Farolillo.

—En la 3.a carrera reclamó Habilosa contra Koliman; no se dió lugar al reclamo.

—La Junta de Comisarios llamó al jinete Juan F. Bernal para que explicara la mala performance de Danger, el que expuso que se debía a que el caballo se encontraba delicado de las manos. Isaías Espinosa expuso que la mala performance de su pupilo se debía tanto a que se encontraba delicado de las manos como a que el jockey lo había corrido demasiado atrás. Se dejó constancia de estas declaraciones.

—Después de corrida la 5.a carrera, el jinete de Yorker, V. Jara, expuso a la Junta de Comisarios que debido a que el caballo es muy mañoso, cargó a Inconstante, pero sin molestarlo en su acción.

—El jinete M. Aranda fué amonestado por no conservar su línea a poco de partir en la carrera, con Kongo.

—No se dió lugar a una solicitud de Sandoval, pidiendo que se le indultara de la multa de $ 500 que se le impuso, por ir a parar a las huinchas a Emily.

—El jockey R. Henríquez fué suspendido por dos reuniones por no conservar su línea de carrera con Abrantes.

—En el Hipódromo fueron suspendidos por dos meses por indóciles para partir, Edimboro e Inheritresse.

ULLMAN-BAR
ANDERA ESQ. AGUSTINAS
ECIMIENTO DE PRIMER ORDEN. ABIERTO AL PUBLICO
ecialidad en Whiskys importados garantidos, de las marcas.
dy Mac-Donalds, Haig & Haig, White Label, Spey sher, Johnnie Walker, Peter Dawson Special, Canadian
odas las marcas de licores importados.
sky Sour Cocktail y todas clases batidos. Especiali-
a casa.
Cerveza Barril
dido por personal muy competente.
Teléfono público y mensajeros
N|O

ubricantes
"Gibbsoil"
O-2

S GRANDES NOVEDADES PARA LA ESTACION
EN CONFECCIONES

EN SEDERIAS

oso surtido en SEDAS JA-
AS, colores escogidos, espe-
ra adornos, distintos anchos
os.
A JAPONESA lavable, espe-
ra ropa interior de señoras y
s, PRECIOS VENTAJO-
DE CHINE, pura
todos colores de
moda, doble ancho,
etro a $ 36 y . . $ 19.00
EGYPTIEN, alta
dad, disposiciones
tas, doble ancho,
etro $ 45 y.. ... $ 42.00
GEORGETTE, en
los colores de mo-
especial para blusas,
s, etc., doble ancho,
etro $ 33 y.. ... $ 25.80
MARROCAIN, de
seda, colores esco-
clase muy fina,
capas y trajes ele-
s, doble ancho, el
, $ 54 y ... ... $ 48.00
Ganffré, pura se-
linda novedad para
, doble ancho, el
... ... $ 48.00
SURTIDO en géne-
e seda, dorados y
ados, especiales pa-
dornos, sombreros,
ras, etc., el metro,
$ 36 y ... ... $ 27.00

EN LANAS

GRAN variedad de CREPE MAROKI, de pura lana, especial para trajes, ocasión, el metro ... ... $ 15.60
POPELINA fina de pura lana, todos colores, artículo de última moda, doble ancho, el metro, $ 34 y ... ... $ 28.00
POPELINA azul marino y negro, tela muy suelta, gran novedad, ancho 140 ctms., el metro ... . $ 40.00
SARGAS inglesas azul marino y negro, tejidos muy finos, pura lana, especiales para trajes, doble ancho, el metro $ 22.50, $ 18 y ... . . $ 13.20
GRAN SURTIDO de GENEROS esponja, buena calidad, colores de moda, lisos y en dibujos nuevos, el metro desde . $ 4.90

Especialmente a nuestra clientela elegante le recomendamos imponerse y aprovechar:

En vestidos de lana y seda, Abrigos y Capas en crepe marocain y gabardinas de lana, Blusas y Vestidos. Trajes Sastre para señoras y señoritas, acabamos de recibir de las más afamadas Casa de París, el complemento de altas novedades para la Estación, a precios verdaderamente ventajosos.

LA CASA DEL BUEN GUSTO
Casa Francesa
LA CASA DE LAS ELEGANCIAS

Maiz Eureka
POROTOS, SOYA, MARAVILLA GIGANTE, ALFALFA DEL HUASCO
Vende Almacén de Semillas,
ADOLFO RILLON
MORANDE 720
2-O.

Andarivel
7 1/2 KILOMETROS
2,000 toneladas, capacidad, en 10 horas, con fuerza motriz y repuestos, ofrece:
CASILLA 3332
Valparaíso
1-O.

EL MAS POBRE DE LOS NIÑOS CHILENOS TIENE DERECHO A RECIBIR EDUCACION
EL APOSTOLADO DE INSTRUCCION, le proporciona gratuitamente a numerosos niños y para ello necesita que usted compre una flor el 2 de Octubre.
1-O.

2 de Octubre
Compre usted una flor y protegerá a los necesitados de educación que ampara el
APOSTOLADO DE INSTRUCCION
1-O.
1-O.

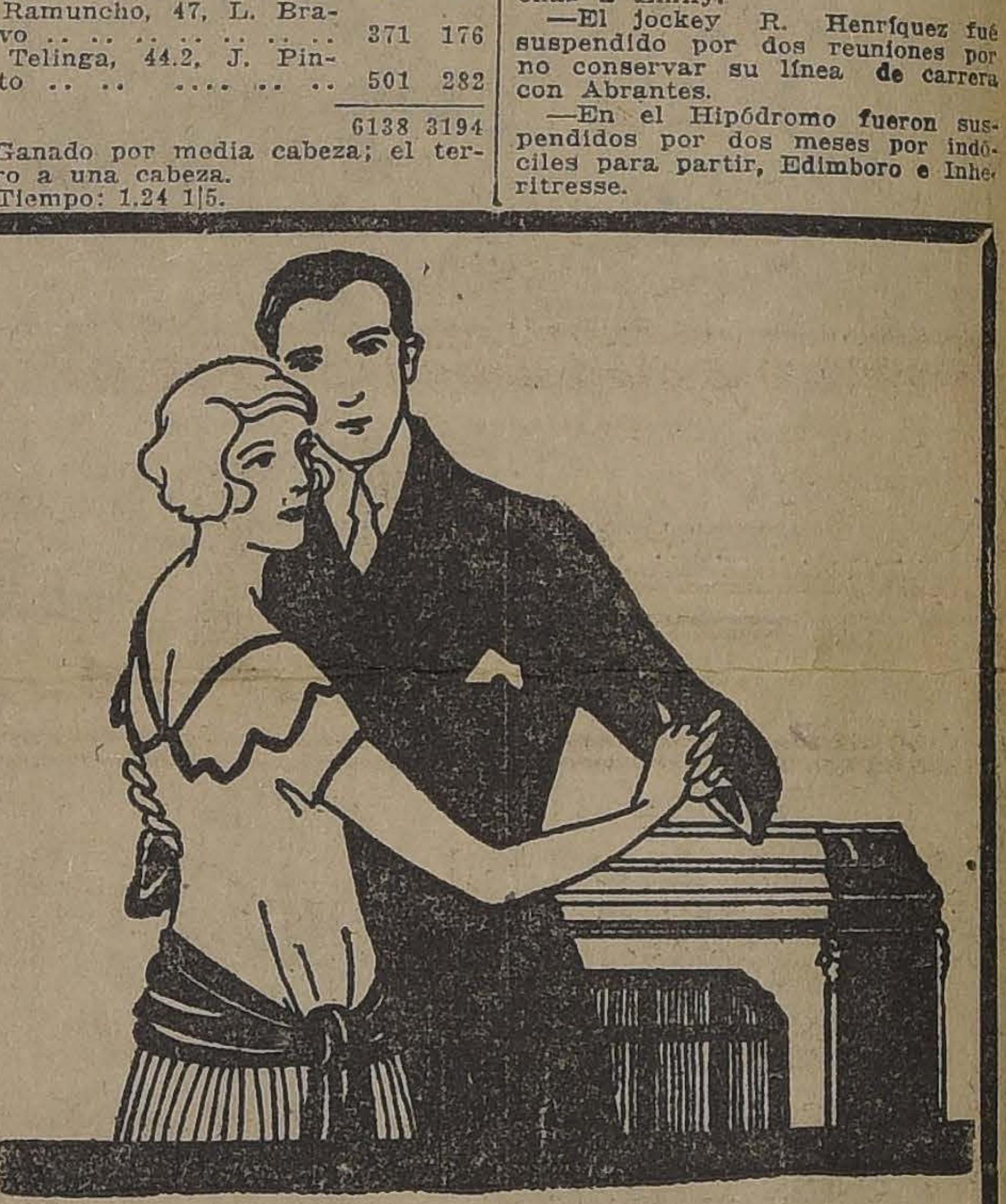

TRAIGA SUS DISCOS
y le renovaremos su repertorio.
Discos "Víctor" y "Columbia" a precios rebajados.
Agencia: "Brunswick"
THE MUSIC EXCHANGE
MANUEL AGUIRRE A.
ALEJANDRO GUMUCIO U.
Propietarios
ESTADO 213

Ternos de Vestón
de casimir pura lana desde
$ 150.-
SE RECIBEN HECHURAS
SASTRERIA POBLETE
SAN DIEGO 1356

5 PESOS
que usted invierta en
UN BONO DE PREVISION
de "LA PODEROSA", pueden darle en el Sorteo de Amortización,
DEL 5 DE OCTUBRE
Algunos de los siguientes premios:
1 Premio de 7,000 pesos
1 Premio de 4,000 pesos
5 Premios de 2,000 pesos
8 Premios de 1,000 pesos
10 Premios de 500 pesos
50 Premios de 100 pesos
100 Premios de 50 pesos
300 Premios de 20 pesos
Si usted sale premiado, obtiene con los 5 pesos, valor del Bono, el total del premio que le haya correspondido.
LO MEJOR QUE HAY EN EL PAIS PARA USTED
Vaya o mande hoy mismo a buscar su Bono a cualquiera de nuestras oficinas o agencias.
Agencia General: GALERIA ALESSANDRI N.o 14.
SUCURSALES:
SAN DIEGO 1015. — FRANKLIN 1021
BASCUÑAN GUERRERO 458. — SAN PABLO 2510
"LA PODEROSA".— TEATINOS 333

LAS CARRERAS DE LA MAÑANA DE AYER EN EL HIPODROMO CHILE

Un resultado sumamente favorable para la cátedra tuvieron las carreras de ayer en el Hipódromo Chile, que se vieron abundantemente concurridas.

Mula cotizada favorita en forma usurera, alcanzó una estrechísima victoria en los 1,400 metros de la carrera inaugural.

Alzadas las cintas tomó Latorre la punta, seguido muy de cerca por Mula, mientras a dos cuerpos se colocaba Adición delante de Danaide, Curioso e Imbroglio. Mula se empeñó en quitarle punta al leader, y sólo vino a conseguirlo frente a las galerías, e inmediatamente se vió acosada por Adición, que estuvo en un tris de ganarla, pues, fué batida por media cabeza. El tercer puesto a medio cuerpo lo conservó Latorre delante de Danaide.

Tiempo: 1.26 3|5.

Nuestro favorito Yverdun se impuso en una forma impresionante en la 2.a carrera sobre 1,200 metros.

Felicity punteó en las primeras distancias, pero luego fué reemplazada por Jota, en cuya persecusión se lanzarón Fiero, Felicity y Piltrafa, mientras Yverdun venía confundido al fondo. Jirada la curva, Fiero dió cuenta de Jota, y cuando su triunfo parecía un hecho, surgió Yverdun en un avance irresistible, y dió cuenta uno por uno de sus rivales, para trasponer victorioso la raya con dos cuerpos de ventaja sobre Fiero. El tercer puesto a un pescuezo lo alcanzó Piltrafa delante de Jota.

Tiempo: 1.13 4|5.

Redondilla, que era otra de nuestras favoritas, se adjudicó la tercera prueba sobre 1,200 metros.

Las cintas se alzaron en un momento muy favorable para Redondilla que se cortó dos cuerpos sobre Finlandia, Desquite, Time y Gorgonzola. La puntera cubrió la distancia de una hebra, teniendo que emplearse totalmente para contener la atropellada final de Santa Tecla, que tuvo que conformarse con el segundo puesto a medio pescuezo de la vencedora. El tercer puesto correspondió a Gorgonzola delante de Masanielo.

Tiempo: 1.13 1|5.

Al galope triunfo Ku-Kú en la 4.a carrea, premio Lirón, sobre 1,200 metros.

La partida se demoró largo rato debido a las indocilidades de Edimboro e Inheritresse.

Dada la partida Madamo se disparó al frente tomando cuatro cuerpos de ventaja sobre Ku-Kú, quedando a dos cuerpos Alicahue, Tarnopol y Prothos, mientras Priora se colocaba última. En la recta Ku-Kú acudió en busca del "leader" y lo dominó sin dificultad frente a las galerías, para venirse holgadamente hasta la mea, donde batió por dos cuerpos a Alicahue, que al final le sacó un pescuezo de ventaja a Madamo. Cuarto, Prothos.

Tiempo: 1.13 2|5.

Isócrates y Samaniego que fueron los favoritos en el premio Lisa sobre 1,900 metros, sólo salvaron el placé, pues la victoria la obtuvo La Alegría.

Maraca lució sus colores al frente, perseguido por Singoala, La Alegría, Pillulo, Isócrates, Samaniego y Euclid, quedando últimos General Gouteh y Papamoscas. Pocas variantes se produjeron en el desarrollo de la prueba, y fué así que el pelotón desembocó a la recta más o menos en la misma forma en que partieron. No tardó en atropellar La Alegría y pasó al puesto de honor, que lo conservó hasta la meta, precediendo por un cuerpo a Isócrates, que obtuvo igual ventaja sobre Samaniego. Cuarta: Singoala.

Tiempo: 2.

El mejor dividendo de la mañana lo proporcionó Gentilhomme, al obtener la victoria en la sexta carrera sobre 1,900 metros.

Puesto el lote en movimiento tomó Poincaré el puesto de "leader", perseguido por Gentilhomme, Emily, Hidalga, Xanthia y Cadillac. El pupilo de "El Bosque" intentó cubrir la distancia en un canter, pero en la recta se le apareció Gentilhomme, y tras ruda lucha consiguió imponerse por una cabeza en la raya, mientras Hidalga finalizaba 3.a. Cuarta: Xanthia.

Tiempo: 1,59 1|5.

La prueba final dió lugar a una estrecha llegada en que el triunfo se lo adjudicó Mulato.

Sovereing se lanzó al frente perseguido por Hesperia, Mulato, Whip, War Queen y Filoche, que quedó lejos. Hasta las galerías punteó Sovereing, pero ahí se entregó y Hesperia pasó al puesto de "leader", que sólo en la raya se lo arrebató Mulato en una violenta entrada. A medio cuerpo conservó Sovereing el tercer puesto. Cuarto: Filoche.

Tiempo: 1.13.

RESULTADOS GENERALES

Primera carrera

Premio LACRE.—1,400 metros.— $ 1,500 al 1.o, 300 al 2.o y 150 al 3.o

	G.	P.
1.o Mula, 42 kilos, 3 años, por Orcajo y Patroness, del Stud Lo Ortúzar, jockey P. Silva	1167	360
2.o Adición, 42 kilos, P. Rebolledo	75	79
3.o Latorre, 44 kilos, P. Olguín	413	293
4.o Danaide, 52 kilos, L. Zúñiga	151	118
Imbroglio, 56 kilos, A. Villagra	22	10
Curioso, 45 kilos, S. Jiménez	29	57
	1857	917

Ganado por media cabeza; el 3.o a medio cuerpo.

Tiempo: 1.26 3|5.

No corrieron Cherry Whisky, 55; Marconigrama, 56; Todo Ilusión, 52; Marcola, 52; Judex, 47; Garonne, 47; Kadijah, 45; Djenana, 43; y Gallarda, 41.

Dividendos de Tribunas, unidad de $ 5.00:

Ganador de Mula	$ 7.20
Placé de id.	7.30
Id. de Adición	17.20

Dividendos de Galerías, unidad de $ 2.00:

Ganador de Mula	$ 3.20
Placé de id.	3.20
Id. de Adición	6.00

Dividendos de Viña del Mar, unidad de $ 5.00:

Ganador de Mula	$ 7.60
Placé de id.	7.20
Id. de Adición	14.90

Segunda carrera

Premio LILY.—1,200 metros. — $ 1,500 al 1.o, 300 al 2.o y 150 al 3.o

	G.	P.
1.o Inverdun, 44 kilos, 3 años, por Olascoaga y Peregrina, del señor C. A. Gómez, jockey P. Rebolledo	1144	671
2.o Fiero, 57 kilos, S. Villanueva	296	178
3.o Piltrafa, 56 kilos, J. Urzúa	277	252
4.o Jota, 51 kilos, C. Santander	202	228
Jettatura, 54 kilos, L. Parada	40	39
Sastre, 52 kilos, L. Zamora	304	195
Felicity, 50 kilos, E. Cáceres	163	109
Gran Liga, 49 kilos, S. Torres	214	203
Larva, 47 kilos, P. Olguín	310	243
Principichesca, 47 kilos, R. Astorga	59	59
Ferrocarrilero, 45 kilos, S. Jiménez	215	122
	3224	2293

Ganado por dos cuerpos; el 3.o, a 1 pescuezo.

Tiempo: 1.13 4|5.

No corrieron Cran Maestre, 58; Honolulu, 55; y Hara Kiri, 41.

Dividendos de Tribunas, unidad de $ 5.00

Ganador de Iverdun	$ 12.70
Placé de id.	7.40
Id. de Fiero	14.10
Id. de Piltrafa	11.40

Dividendos de Galerías, unidad de $ 2.00:

Ganador de Iverdun	$ 6.50
Placé de id.	3.40
Id. de Fiero	6.00
Id. de Piltrafa	5.30

Dividendos de Viña del Mar, unidad de $ 5.00:

Ganador de Iverdun	$ 16.08
Placé de id.	8.10
Id. de Fiero	20.40
Id. do Piltrafa	12.80

Tercera carrera

Premio LIRAY.—1,200 metros. — $ 1,500 al 1.o, 300 al 2.o y 150 al 3.o

	G.	P.
1.o Redondilla, 44 kilos, 3 años, por Rolando y Bruges, del señor E. Castillo, jockey J. Pinto	592	494
2.o Santa Tecla, 62 kilos, A. Molina	490	298
3.o Gorgonzola, 49 kilos, C. Santander	811	477
4.o Masanielo, 50 kilos, L. Bravo	385	245
Xilopie, 55 kilos, J. Urzúa	67	74
Negro, 51 kilos, E. Cáceres	424	258
Veldora, 51 kilos, M. J. Silva	64	59
Time, 50 kilos, M. Núñez	457	218
Kadijah, 48 kilos, R. Henríquez	236	175
Maritornes, 46 kilos, S. Jiménez	255	186
Espadaña, 45 kilos, R. Astorga	137	83
Desquite, 42 kilos, P. Rebolledo	351	285
Finlandia, 41 kilos, P. Olguín	96	60
	4865	2912

Genado por medio pescuezo; el 3.o a 1 y medio cuerpo.

Tiempo: 1.13 1|5.

No corrió Balmoral, 52.

Dividendos de Tribunas, unidad de $ 5.00:

Ganador de Redondilla	$ 36.20
Placé de id.	9.60
Id. de Santa Tecla	12.60
Id. de Gorgonzola	9.70

Dividendos de Galerías, unidad de $ 2.00:

Ganador de Redondilla	$ 15.10
Placé de id.	4.00
Id. de Santa Tecla	4.90
Id. de Gorgonzola	8.50

Dividendos de Viña del Mar, unidad de $ 5.00:

Ganador de Redondilla	$ 29.00
Placé de id.	10.00
Id. de Santa Tecla	11.20
Id. da Gorgonzola	15.10

Cuarta carrera

Premio LIRON.—1,200 metros.— $ 1,500 al 1.o, 300 al 2.o y 150 al 3o.

	G.	P.
1.o Ku Ku, 54 kilos, 3 años, por Turín y Miss Lady, del Stud Rex, jockey M. Pérez	1534	630
2.o Alicahue, 58 kilos, L. Carrasco	563	438
3.o Madamo, 48 kilos, R. Henríquez	269	291
4.o Prothos, 56 kilos, E. Escobar	137	127
Edimboro, 56 kilos, A. Molina	396	299
Agosto, 54 kilos, L. Bravo	286	216
Priora, 52 kilos, O. Contreras	367	247
Tarnopol, 51 kilos, G. Guerra	501	391
Inheritresse, 50 kilos, L. Zúñiga	572	361
Glen Esk, 49 kilos, M. Núñez	62	59
	4687	3109

Ganado por 2 cuerpos; el 3.o a 1 pescuezo.

Tiempo: 1.13 2|5.

No corrieron Wisconsin, 55; Payuco, 50; y Toinette, 51.

Dividendos de Tribunas, unidad de $ 5.00:

Ganador de Ku Ku	$ 13.70
Placé de id.	8.40
Id. de Alicahue	10.30
Id. de Madamo	13.00

Dividendos de Galerías, unidad de $ 2.00:

Ganador de Ku Ku	$ 8.00
Placé de id.	3.80
Id. de Alicahue	4.90
Id. de Madamo	6.30

Dividendos de Viña del Mar, unidad de $ 5.00:

Ganador de Ku Ku	$ 16.50
Placé de id.	8.40
Id. de Alicahue	11.00
Id. de Madamo	16.10

Quinta carrera

Premio LISA.—1,900 metros.— $ 2,500 al 1.o, 500 al 2.o y 250 al 3.o

	G.	P.
1.o La Alegría, 55 kilos, 5 años, por Gonín y Joyful Lady, del señor E. Vargas, jockey S. Villanueva	815	481
2.o Isócrates, 52, L. Bravo	1927	938
3.o Samaniego, 49, M. Núñez	761	615
4.o Singoala, 44, P. Olguín	364	198
0 Papamoscas, 53, M. J. Silva	61	57
0 Pillulio, 56, L. A. Zúñiga	423	300
ga.	423	309
0 Sardónica, 49, G. Guerra	277	251
0 Euclid, 46, P. Rebolledo	197	169
0 General Gouch, 42, J. Pinto	254	183
0 Maraca, 41, P. Silva	382	277
	5461	3369

Ganado por 1 cuerpo; el 3.o a 1 cuerpo.

Tiempo: 2.

No corrieron: Rabudo, 61; Gorgonzola, 44 y Márida, 43.

Dividendos de tribunas: unidad de $ 5.00

Ganador de La Alegría	$ 30.10
Placé de id.	8.80
Id. de Isócrates	7.00
Id. de Samaniego	8.60

Dividendos de galerías: unidad de $ 2.00

Ganado rde La Alegría	$ 10.80
Placé de id.	3.70
Id. de Isócrates	3.00
Id. de Samaniego	3.50

Dividendos de Viña del Mar: unidad de $ 5.00

Ganador de La Alegría	$ 23.80
Placé de id.	8.30
Id. de Isócrates	7.60
Id. de Samaniego	9.90

Sexta carrera

Premio LEONCILLO.—1,900 metros.—$ 2,500 al 1.o, 500 al 2.o y 250 al 3.o

	G.	P.
1.o Gentilhomme, 52 kilos, 6 años, por Mustafá y Catamarca, del señor A. León, jockey M. J. Silva	384	237
2.o Poincaré, 54, S. Villanueva	1719	721
3.o Hidalga, 55, A. Molina	1339	776
4.o Xanthia, 44, L. A. Soto	262	164
0 Emily, 59, A. Nieto	950	430
0 Cadillac, 61, G. Guerra	544	259
0 Piave, 50, C. Santander	146	118
0 Feño, 45, P. Olguín	565	341
0 Chañar, 45, M. Gutiérrez	182	84
0 Tangola, 43, P. Silva	538	200
	6469	3380

Ganado por 1 cabeza; el 3.o a 1 cuerpo.

Tiempo: 1.59 1|5.

No corrieron: Fanfarrona, 60; Malvaloca, 44.

Dividendos de tribunas: unidad de $ 5.00

Ganador de Gentilhomme	$ 75.80
Placé de id.	12.30
Id. de Poincaré	7.90
Id. de Hidalga	7.70

Dividendos de galerías: unidad de $ 2.00

Ganador de Gentilhomme	$ 21.30
Placé de id.	4.80
Id. de Poincaré	3.40
Id. de Hidalga	3.60

Dividendos de Viña del M de $ 5.00

Ganador de Gentilhomme.
Placé de id.
Id. de Poincaré.
Id. de Hidalga.

Sétima carrera

Premio LIEJA.—1,200
$ 1,500 al 1.o, 300 al 2.o y

1.o Mulato, 47 kilos, 4 años, por Siberien y Picaresca, del Stud Columbia, jockey L. Bravo.
2.o Hesperia, 45, P. Rebolledo.
3.o Sovering, 50, L. Zúñiga.
4.o Filoche, 59, E. Escobar.
0 Whip, 55, N. Marin.
0 War Queen, 53, A. Nieto.

Ganado por 1|2 cabeza; 1 1|2 cuerpo.

Tiempo: 1.13.

No corrieron: Náutico, 51.

Dividendos de tribunas: $ 5.00

Ganador de Mulato.
Placé de id.
Id. de Hesperia.

Dividendos de galerías: $ 2.00

Ganador de Mulato.
Placé de id.
Id. de Hesperie.

Dividendos de Viña del M de $ 5.00

Ganador de Mulato.
Placé de id.
Id. de Hesperia.

MARATON

El mejor Cigarrillo económico.

PRECIO:

¡¡ $ 0.20 !!

7-O.

ENCARGUE SUS TRAJES

A LA

SASTRERIA LONDRES

Y será bien atendido

DELICIAS 2824

Los protegidos del

APOSTOLADO DE INSTRUCCION

están diseminados en todos los Colegios de la capital.

Ayude usted a esta obra gratuita y noble, comprando una flor el

2 DE OCTUBRE

1-O.

Arriendo

Estudio médico instalado. Espléndida situación. Rayos X y Laboratorio. Tratar

X X CORREO 3

1-O.

Empleado

Para la Contaduría. Se necesita.

CASILLA 2558

2-O.

AGUA SAC

TINTURA VEGET

para devolver a CABELLO

su primitivo col

PARIS - 36 Rue de La

De venta en Santiago: Drogue

y todas buenas casa

FUME LOS CIGARRILLOS DE MODA

"MILONGUITA

0.40 CAJETILLA

DEPOSITARIO EXCLUSIVO

A. C. ZIMMERMANN

HUERFANOS N.o 1059.— TELEFONO 1844

SASTRERIA

"La Moda Idea

Casa premiada en la última Exposición de Indust cionales.

BANDERA 38

BARATURA

Hoy Lunes Martes 2 y Miércoles 3 - Tres días de baraturas en cuatro diferentes seccion

DAMOS UNA LISTA DE ALGUNOS ARTICULOS QUE ESTARAN DESDE EL LUNES EN BARATURA.

SECCION ARTICULOS PARA CABALLEROS

CUELLOS almidonados en todas formas y altos, cada uno	$ 1.20
CUELLOS almidonados dobles, todas formas y altos, c|u.	$ 1.20
CAMISA popelina, alta fantasía, con dos cuellos, c|u.	$ 16.80
CAMISA céfiro, última moda, con dos cuellos, c|u.	$ 16.80
PAÑUELOS blancos, imitación hilo, c|u.	$ 0.80
PEÑUELOS blancos de hilo, muy fino, c|u.	$ 3.50
CALCETINES alta fantasía, par	$ 2.70
CALCETINES alta fantasía, hilo italiano, par	$ 4.60
SUSPENSORES finos, un gran surtido, c|u.	$ 3.00
SUSPENSORES en seda, novedad, c|u.	$ 5.60
GUANTES calados de hilo muy fino, par	$ 3.00
GUANTES de gamuza Francesa, par	$ 18.00
GUANTES cuero, calidad más fina, par	$ 18.40
LIGA estilo París, algodón, par	$ 2.00
LIGA estilo París, seda, par	$ 3.40
CORBATAS de seda, fantasía, c|u.	$ 2.00
CORBATAS de seda fular, c|u.	$ 3.00
CORBATAS de seda, lo más fino, c|u.	$ 5.00
CORBATAS tejidas, a escoger, c|u.	$ 3.20
HOJAS "Gillette", legítimas, doc.	$ 7.60
MAQUINAS afeitar, estuche de cuero, con hojas, c|u.	$ 7.80
CAMISAS Sport, todo número, c|u.	$ 14.00
CAMISAS dormir, en buena tela, c|u.	$ 14.00

SECCION PERFUMERIA

CREMA Oatine, frasco chico, c|u.	$ 3.50
CREMA Oatine, frasco grande, c|u.	$ 7.50
BRILLANTINA en pasta, Royal Vinolia, caja	$ 2.50
BRILLANTINA en aceite, perfume surtido, frasco	$ 3.50
ESENCIA Coty Ambreine, frasco	$ 22.00
ESENCIA Coty, Jacinto, frasco	$ 18.00
ESENCIA Coty, Helietropo, frasco	$ 24.00
ESENCIA Coty, Paris, frasco	$ 30.00
ESENCIA Coty, Origan, frasco	$ 39.00
ESENCIA Coty, Chypres, frasco	$ 28.00
ESENCIA Coty, Lilas pourpurine, frasco	$ 30.00
POLVOS Coty, perfume surtido, caja	$ 6.40
POLVOS Primiale, surtido completo, caja	$ 1.50
JABON Castilla, importado, pan corriente, cada uno	$ 0.50
JABON Castilla, importado, pan grande, c|u.	$ 1.00
JABON estilo "Pears", caja de tres panes, caja	$ 2.20
JABON "Suavisador" caja de tres panes, caja	$ 3.00
JABON "Flor de Italia, caja de doce panes, caja	$ 3.80
PASTA para dientes, "Primiale", tubo	$ 1.80

Y MUCHOS OTROS PERFUMES Y JABONES, QUE ESTARAN DESDE EL LUNES EN VENTA A PRECIOS DE BARATURA.

SECCION GENEROS

BATISTA de algodón, especial para ropa interior, metro	$ 2.40
BATISTA de algodón, calidad Macó, mtr.	$ 2.60
BATISTA de algodón, calidad finísima, mtr.	$ 3.00
BATISTA de hilo muy fino, mtr.	$ 8.00
BATISTA de hilo, la mejor, mtr.	$ 9.00
RETORTA de hilo, especial para fundas, mtr.	$ 8.00
RETORTA de hilo, italiana, para fundas y ropa, mtr.	$ 9.00
CREA medio hilo, para sábanas, 180, mtr.	$ 8.00
CREA medio hilo, para sábanas, 200, mtr.	$ 8.60
CREA de hilo, calidad extra, 200, mtr.	$ 22.00
CREA de hilo, calidad superior, 200, mtr.	$ 24.00
CREA de hilo, italiana, ancho, 1.80, la mejor, mtr.	$ 24.00
CREA de hilo, italiana, ancho 2.00, la mejor, mtr.	$ 26.00
DAMASCO para mantel, clase buena, mtr.	$ 10.60
DAMASCO para mantel, clase extra	$ 12.00
DAMASCO para mantel, hilo italiano, ancho 2.00, mtr.	$ 30.00
GENERO granité para paño mano, mtr.	$ 2.80
GENERO granité, hilo, para paño mano, mtr.	$ 5.00
GENERO granité, hilo italiano, lo más fino, metro	$ 8.40
ORGANDI Suizo, todos colores, doble ancho, mtr.	$ 4.40
VELOS de hilo, Suizos, colores, doble ancho, mtr.	$ 4.60
VIYELA imitación lana, para Verano, mtr.	$ 4.00
VIYELA lana y algodón, colores última moda, mtr.	$ 8.00
ESPUMILLA de seda, surtido de Verano, metro	$ 17.80
ESPUMILLA de seda, calidad muy fina, mtr.	$ 25.00
GABARDINA color, muy buena clase, mtr.	$ 17.00
GABARDINA color, lo mejor, mtr.	$ 20.00
POPELINA especial para camisas, alta fantasía, mtr.	$ 6.20
POPELINA clase corriente, mtr. a $ 3.80, 3.40 y	$ 3.00
CEFIRO para camisas, mtr. a 4.40, 3.60 y	$ 3.00
PIQUE aborlonado blanco, mtr. a $ 5.00, 4.40, 3.60 y	$ 3.00
BRILLANTINE blanca, mtr. a $ 4.50, 4.00, 3.60 y	$ 3.00
POPELINA de lana negra para luto, ancho 1.40, mtr.	$ 16.80

Y POR ULTIMO UNA INFINIDAD DE OTROS GENEROS Y RETAZOS. RECOMENDAMOS ESPECIALMENTE ESTE RENGLON, PRINCIPALMENTE LOS GENEROS DE HILO QUE OFRECEMOS A PRECIOS DE VERDADERAS GANGAS.

SECCION BONETERIA PARA SEÑORAS

MEDIAS de seda blancas y negras, par a	$ 6.00
MEDIAS de seda italiana, la mejor, par	$ 30.00
MEDIAS de muselina muy fina, en todos colores, par	$ 4.80
GUANTES de hilo, todos colores, muy finos, par	$ 5.00
GUANTES de hilo, blancos, muy finos, par	$ 4.00
GUANTES en todos colores, gamuza francesa, par	$ 15.40
GUANTES Cabritilla Perrín, lo mejor, par	$ 16.00
GUANTES Cabritilla, todos colores, lo mejor, par	$ 16.00
GUANTES mosquetero, en cuero última moda, par	$ 27.00
GUANTES mosquetero, en cuero bordado, todos colores, par	$
PAÑUELOS medio hilo, con pespunte, c|u.	$
PAÑUELOS medio hilo, con pespunte más fino, c|u.	$
PAÑUELOS de hilo, batista finísima, c|u.	$
PAÑUELOS bordados, última moda, c|u.	$
PAÑUELOS bordados, hilo con encaje, c|u.	$
SERVILLETAS damasco, 55 x 55, c|u.	$
SERVILLETAS inglesas, c|u.	$
PAÑOS de mano, felpudos, 0.70 x 145, c|u.	$
PAÑOS de mano, felpudos, extra, 0.70 x 145, cada uno	$
PAÑOS de mano, hilo, 0.65 x 110, c|u.	$
CENTRO de mesa y carpetita de Venecia y aplicaciones, todo a mano, c|u.	$

Y UNA INFINIDAD DE OTROS ARTICU QUE ESTARAN DESDE EL LUNE VENTA.

SECCION MODA

TRAJES sastre en gabardina, Tricottine y sarga, c|u. a $ 180.00, 160.00 y	$
BATAS de vestir, en todos colores y variedad, c|u. a $ 160.00, 140.00, 120.00, 100.00 y	$

SECCION PAQUETERIA

HORQUILLAS ilusión, clase fina, caja	$
HORQUILLAS imperdibles, caja	$
HORQUILLAS rubias, caja	$
HORQUILLAS onduladas, paquete	$
GOMAS para chaquetas	$
CINTAS de raso, ancha, blanco y color, metro $ 3.00 y	$
LANA inglesa todos colores, kilo	$
LANA inglesa, paquete 250 grs, paquete	$
TORNIQUETS seda todos colores, carret. a	$
SEDA Aurora, negra, carret. a	$
BROCHES de presión, blancos y negros, docena a	$

Y MUCHOS OTROS SALDOS

NOTA.—RECOMENDAMOS ESTA BARATURA POR SER TODOS LOS ARTICULOS PUESTOS EN VENTA DE PRIMERISIMA CALIDAD Y MARCADOS PRECIOS DE SUMA CONVENIENCIA.

FRATELLI CASTAGNETO

ALAMEDA ESQUINA SAN MARTIN

CIONES DE LA ASO- DE CUADROS ARTIS- OBREROS DE CHILE

ES DE LA ASOCIACION ROS ARTISTICOS OBRE- CHILE.— Centro Artístico nna.—Cita para hoy a las en Santa Rosa N.o 589, 4.

tercera citación, se efec- el número que asista. ra esta sesión:

cción del nuevo directorio. nta de los delegados ante ción de Cuadros. versario social y próximo pro fondos sociales.

o Colombia. — Hace algu- ha sido operado de apen- señor Armando Herrera, iente del Conjunto Colom- retario de la comisión de la Sociedad Artesanos La estado del paciente es io.

a a los amigos pasar a Pensionado del Hospital icente Paul, departamento

ón de Cuadros Artísti- a junta de delegados pa- ximo Martes. Se encarece cia por haber importanes tratar y de vital im- para la buena marcha de sión.

nda la asistencia de los egados de los Cuadros tinuación se indican: Ar- andri, Paco Ramiro, Es- ogreso, Pedro Sienna, Fer- eta, Alejandro Flores Re- ne, Colombia, Pedro J. México, etc.

n se efectuará en el sa- Diario Ilustrado", el las 7 P. M. en punto.

de Zarzuelas y Comedias vaceta.—Este Cuadro, en sesión, tomó los acuerdos

tuar en una fecha próxi- elada en honor de los di- onorarios.

plicación de los estatutos res Merino y de la Barra. r la entrega del dinero en favor del Cuerpo de y otros asuntos de suma a para el Cuadro.

a sesión para hoy a las

ERDOS SOCIALES

"Manuel Rodríguez"

LE FALLECIMIENTO

de una larga y penosa en- ha fallecido ayer el pres- embro de esta institución, uel Welz, luchador incan- ro de diversos organismos la capital, dedicándole mente a esta colectividad

SAMUEL WELZ

lades por más de 20 años, en varios períodos como vicepresidente; impulsó la instrucción popular, lo activamente al soste- e la escuela nocturna Exe- hes de esta Sociedad. de los fundadores de la e Boy-Scouts Manuel Ro- iendo su presidente hasta a él se le debe el enor- so que ha alcanzado esta

erales se efectuarán hoy M., desde su casa ha- Arturo Prat 415; invítase os miembros de esta So- ntro Exequiel Vilches, octurna Exequiel Vilches, e Boy-Scouts Manuel Ro- sociedades amigas.

ACION DE OBREROS DE A (Sección Santiago).— ncia de la casi totalidad embros, se efectuó el Sá- sesión de la Junta Admi- se tomaron, entre otros, tes acuerdos:

odas las juntas de ramas ión que se efectuará ma- es, a las 8.30 P. M., en ará a conocer, para su dis- plan de trabajos elabo- la Junta Central, con el iniciar una activa propa- pro del engrandecimiento itución. Para esta misma ha citado especialmente es Domingo Bravo, Pe- ndez y Ricardo Gallar-

taría hay correspondencia para el señor Manuel Fi- ógrafo), la que puede pa- rarla mañana de 8 a 10

AD IGUALDAD Y TRA- Andes 3028.—En la última directorio, entre otros interés, se nombró a los A. Martínez, A. Gonzá- Rojas C., para que es- dea de hacer funcionar un para heridos ferroviarios a N.o 3; citar a la comi- lificio para un Domingo

nta general del 5 del pre- el señor Arturo Gonzá- rá un tema de gran im- por lo que se encarece ia.

LOCAL DE LOS OBRE- VIARIOS. — La confe- hoy por el doctor Julio Hoy Lunes, a las 9.30 el amplio local de los ranviarios, se llevará a conferencia por el doctor os, que ha elegido como reparto de la propiedad además se pasará la pe- al intitulada "La bleno- n explicaciones científi- doctora, señorita Ernes- La entrada será comple- re para los obreros y sus e invita especialmente a panaderos.

SOCIAL EL FAR WEST. es, a las 9.30 P. M., se fecto una velada en honor osé R. Pérez E., por sus rvicios prestados a esta En esta velada el Cua- Bührle pondrá en esce- intitulada "Cataclismo". la velada se seguirá un l.

RECREATIVO AMERI- Sábado próximo, a las 9 llevará a efecto en el lo- institución la velada y nor del secretario de es- ón, señor Guillermo Gon- programa será toda una han ofrecido su concurso aficionados de la Asocia- adros Artísticos de Chile.

SOCIAL PRO - ADE- CAL POBLACION RECO- l Domingo 23 del presen- sesión este Centro, presi- señor José A. González, cia de los Secretarios y idad del Directorio.

de la cuenta dada por el elacionada con las gestio- hecho sobre la colocación ría de agua potable por Roble, se pasó a nombrar ión para que se acerque sa de Agua Potable y so- datos necesarios para la de los medidores. Dicha uedó compuesta de los s A. Urbina, Pablo Var- lerio Fonseca.

también en conocimiento s que el Domingo 30 del celebrará una importan- ncareciéndose la puntual

se acordó pedir a la I d que haga hacer un las calles y veredas. están intransitables. conocimiento de todos de la población, que el libro de registro a la Secretaría, San Gerardo 832, los Domingos, de 3 a 6 P. M.

Y por último, se acordó mandar una nota al Presidente de la Sociedad Comunidad de Aguas Corrientes, para que cite a una junta general en los primeros días de Octubre, para tratar la cuestión de las aguas corrientes, porque es completamente deficiente.

LA INTERESANTE VELADA DE ESTA NOCHE

PRO-BIBLIOTECA UNIVERSIDAD POPULAR LASTARRIA

Esta noche a las 9 P. M., se llevará a efecto en el salón-teatro de la Federación de Obreros en Calzado, San Francisco 608, la importante velada que ha organizado el Directorio de esta institución, a beneficio de la Biblioteca de la U. Popular Lastarria.

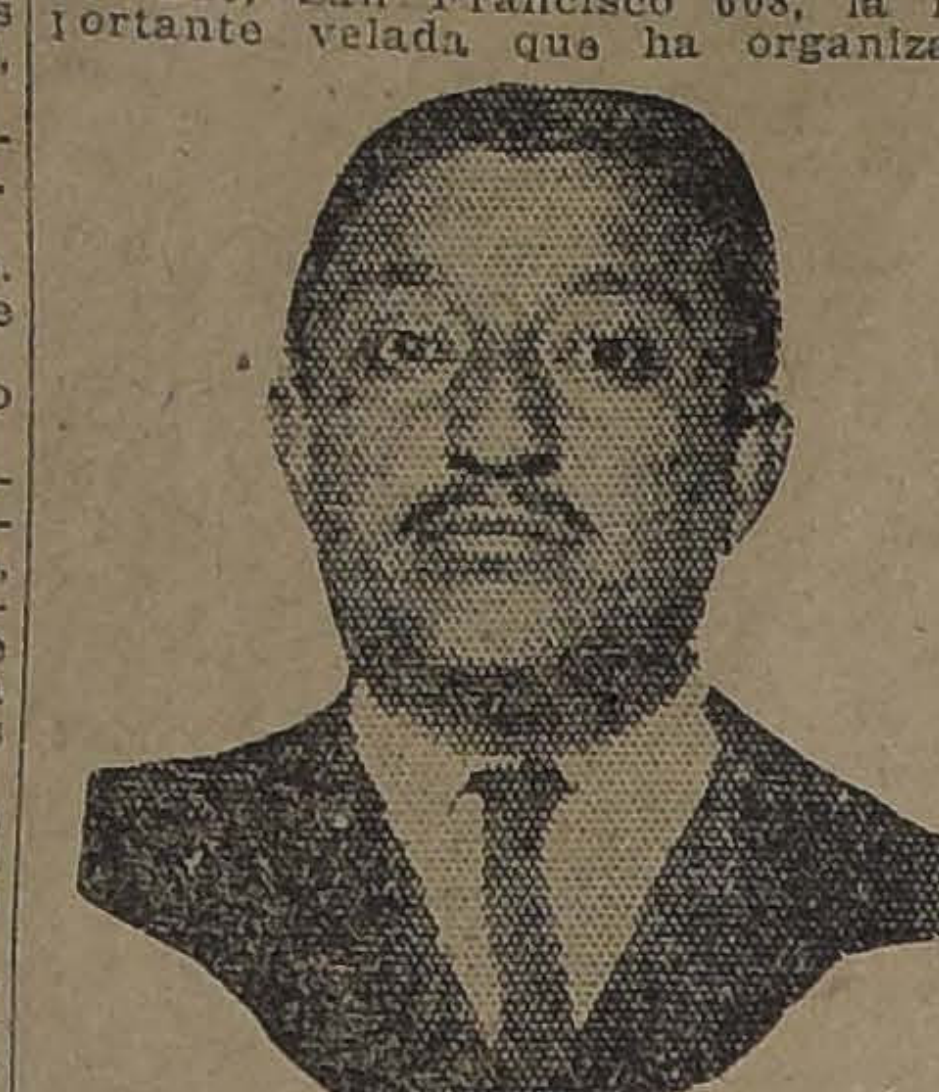

Sr. RAFAEL GOMEZ, tesorero de la Federación de Obreros en Calzado

Sin duda alguna que la velada de esta noche constituirá un franco éxito, ya que sus organizadores han buscado una causa tan simpática como lo es contribuir al engrandecimiento de la cultura, ya que es por demás conocida la labor que en este sentido ha desarrollado la Universidad Popular Lastarria.

El programa que se desarrollará es el siguiente:

Primera parte:

1.o Obertura de la Estudiantina Libertad. 2.o "Labor de las Universidades Populares entre el elemento Obrero", por el secretario general de la Universidad Popular Lastarria, señor Ridel. 3.o Poesía, por el profesor de declamación, señor Luis Ortúzar González. 4.o "Noy-Vhitt-Noy", por la Estudiantina 5.o Monólogos cómicos, por Manolo Sánchez.

Segunda parte:

1.o Obertura por la Estudiantina. 2.o El Cuadro Artístico Nacional Andrés Muñoz, pondrá en escena la divertida comedia en un acto y en prosa, titulada: "El Príncipe Azul", con el siguiente reparto: Elvira, señorita Nela Alvarez; Narcisa, señorita Mary Bosch; Dionisia, señorita Alicia Bronw; Don Pío, señor Guillermo Urra; Eduardo, señor Miguel Muñoz; Cirilo, señor Atilio Vergara.

Tercera parte:

Gran baile social.

Entrada: $ 0.60; señoritas, gratis.

INTERESANTE CONFERENCIA EN EL CENTRO POLICIAL BERNARDO GOMEZ SOLAR

Siguiendo su programa de labor cultural el Centro Bernardo Gómez Solar ha preparado para hoy a las 9 P. M., en su sala de reuniones, Arturo Prat N.o 1136, una interesante velada literario-musical.

El conocido historiador don Nicanor Molinare, ha ofrecido su espontáneo concurso para dictar una conferencia sobre "La Compañía de Dragones" o sea "La primera policía de seguridad de Santiago".

Tanto por la preparación del conferencista como por la novedad del tema, la conferencia del señor Molinare será, sin duda, un gran éxito para este Centro que se ocupa de preferencia de materias que digan relación con el desarrollo cívico y moral de sus numerosos miembros.

Esta velada será en honor de los sub-oficiales de la Policía y del Ejército, y se ceñirá al siguiente programa:

1. Sinfonía por la orquesta.
2. Canción jocosa "Llanquichay", por el señor Bettancourt.
3. Match de box a 4 rounds, con decisión, entre los señores Luis 2.o Escalante y Domingo Ríos. Premio una medalla de plata al vencedor.
4. Monólogo cómico por el señor Manuel Baché.
5. Asalto a sable, entre el señor presidente del Centro, Laurencio Pérez y el señor profesor de esgrima del Centro, Francisco Bustamante.
6. "Danza Libélula", por la señorita Luisita Vargas (La Muñequita).
7. Gran conferencia por el distinguido historiador chileno señor Nicanor Molinare.
8. Se izará la bandera nacional con los acordes del Himno Nacional.

Segunda parte:

Baile familiar.

LOS CONJUNTOS ARTISTICOS DE PROVINCIAS

LAS ACTIVIDADES DEL CENTRO LITERARIO MUSICAL "LA IGUALDAD" DE TALCA

Completo éxito obtenido por esta institución en su labor

Las instituciones artísticas obreras que tuvieron su nacimiento en nuestra capital, se han ido desarrollando poco a poco hasta llegar a las provincias y promover en ellas grandes fiestas con un éxito indiscutible.

Uno de los muchos conjuntos de provincias, es el Cuadro Literario-Musical "La Igualdad", de Talca, corporación que en este último tiempo, ha tenido una destacada actuación, tanto social como artística.

Según datos suministrados por informaciones llegadas de esa ciudad, la actuación del Cuadro La Igualdad ha sido de lo más elogiosa.

Ha sobresalido especialmente la velada que llevara a efecto el 18 de los corrientes, en su salón teatro de la calle 8 Oriente.

A esa velada, se dió cita un público numeroso que llenaba por completo el amplio local social, y entre el que se notaba la presencia del Intendente de la provincia, de delegaciones de diversas otras instituciones locales y de distinguidos caballeros y damas de la ciudad.

Se inició el programa de esa velada, con una alegoría alusiva al aniversario patrio, que, acompañada de efectos de luces y de la Canción Nacional, coreada por todos los presentes, mereció una ruidosa salva de aplausos.

El discurso que pronunció a continuación el señor Juan Blas Cáceres, presidente de la institución que patrocina el cuadro, mereció también iguales aplausos.

Desarrollados los demás números del programa, cada uno de ellos fueron muy aplaudidos, y algunos obligados al bis.

Terminada la función, el señor Intendente felicitó calurosamente al señor Cáceres por el excelente pie de progreso en que se encontraba, tanto la Sociedad La Igualdad, como el conjunto que depende de ella, ofreciéndoles además su más espontánea como valioso apoyo.

Esto ha inducido grandemente a los componentes del Conjunto, a perseverar en su labor y dedicarle toda la atención debida al ensayo de las obras para consolidar por completo el prestigio conquistado hasta aquí.

SOCIEDAD DE ARTESANOS LA UNION. — El directorio de esta institución en sesión celebrada el Jueves próximo pasado, después de tomar conocimiento de la numerosa correspondencia, entre otros, tomó los siguientes acuerdos:

Tomar la promesa de estilo a los nuevos directores, señores José D. Díaz y Lorenzo Pérez;

Contestar la nota de condolencia que envió la Sociedad Igualdad y Trabajo, por el sensible fallecimiento del socio y director don Luis Correa Ramírez;

El directorio acordó contribuir con la cantidad de 50 pesos para la Beneficencia Escolar y prestó su acuerdo de asociarse a la Sociedad de la Liga de Estudiantes Pobres, con la suma de 50 pesos anuales.

QUEDA CONSTITUIDA LA MESA DIRECTIVA DEL COMITE POLITICO, POR LOS OBREROS TRANVIARIOS.— Con una numerosa concurrencia de obreros tranviarios se constituyó la mesa directiva que regirá los destinos de este comité político independiente que han formado los obreros que trabajan en la Compañía Chilena de Electricidad.

Fué presidida la sesión por el señor U. Gómez, haciendo de secretario el señor Carlos Morales. Se pasó a nombrar el directorio, quedando compuesto en la siguiente forma:

Presidente, Aníbal Godoy; vicepresidente, Manuel Mosqueda; secretario, Eduardo Elgueta; tesorero Manuel Aguero; secretario de prensa, Luis Ayala P.; archivero, Juan Cornejo vocales: Ramón Valencia Julio Leyton y Tomás Cofré.

Una vez que se izo cargo de su puesto, la mesa recientemente nombrada se tomaron los siguientes acuerdos:

1.o Trabajar con todo ainco porque todos los obreros tranviarios sean ciudadanos electores, para las próximas elecciones; para lo cual se nombró la comisión de los siguientes asambleistas: Aníbal Godoy, O. Gómez y Luis Ayala.

ACUERDOS TOMADOS EN LA ULTIMA SESION.—La junta ejecutiva de esta institución se reunió últimamente presidida por el señor Ricardo Lyon, y con asistencia de la totalidad de sus miembros.

Entre otros importantes asuntos de interés social, se tomó nota debida de la visita hecha por el comité y representantes del gremio de panificadores, con el objeto de solicitar de la Asociación del Trabajo un estudio acerca del mejoramiento y abolición del servicio nocturno en las panaderías; además, se tomó nota sobre el proyecto de ahorros obreros, el cual velará por los intereses de los trabajadores.

Se acordó aceptar el ingreso de siete firmas industriales.

CITACIONES

Sociedad de Artesanos La Unión.—A los señores inspectores sanitarios, a sesión ordinaria para hoy a las 9 P. M.

Centro Social y Deportivo Adolfo Morales.— A junta general ordinaria para hoy a las 9.30 P. M., en la secretaría, Bandera 848, of. 11.

Asociación del Trabajo.— Hoy a las 2 P. M., celebrará sesión la Junta Ejecutiva de esta institución, con el objeto de tratar sobre la memoria en el ejercicio financiero de los años 1922 y 1923; de la fijación de la fecha para la reunión del Consejo General, y de la adhesión de nuevas firmas industriales.

Centro Recreativo Familiar España.— Para hoy a las 9 P. M., a los miembros que componen la comisión de unificación de esta sociedad en Manuel Rodríguez 49.

Unión Local de los I. W. W.— Hoy a las 8 P. M., en Nataniel 1057, deberán reunirse los secretarios de las diversas organizaciones pertenecientes a esta institución. Se recomienda la asistencia.

Estudiantina Exequiel Vilches.— A los señores A. Rubio, M. Miño H. Navarrete, A. Flores, J. Aguilera, E. Acevedo, L. A. Torres, F. Rojas, L. Román, R. Escobar, A. Contreras, y a las señoritas R. Espinoza, R. Lara, para hoy a las 9 P. M., para ensayar las piezas que hay en estudio, en su local, San Francisco 748.

Sociedad Unión de Peluqueros.— A sesión a los miembros de la comisión de fiesta, para hoy Lunes a las 3 P. M., en Tarapacá 721.

OFICINA DEL TRABAJO. — "SECCION BOLSA DEL TRABAJO"

Se han presentado a esta Oficina del Trabajo, las siguientes ofertas de colocación, para trabajadores inmediatos:

Para faenas de arreglos de línea del ferrocarril, se necesitan 50 jornaleros paleros para "Los Guindos"; jornal al día 5 pesos, trabajo a trato, campamento para alojar, pagos mensuales, el pasaje por cuenta del patrón.

Para arreglos de línea del ferrocarril en la Estación de Alameda se necesitan 50 jornaleros paleros; jornal al día 5 pesos, o trabajo a trato, pagos mensuales.

Para faenas de limpias de chacras y hortalizas, se necesitan 100 entre mujeres y niños de 12 a 14 años; trabajos a tratos, pagos semanales, para un fundo en los elrededores de la ciudad.

Para la ciudad se necesitan 5 pintores, jornal al día 8 pesos, o trabajo a trato.

Para fuera de Santiago se necesitan una persona competente para atender una destilación de madera; condiciones y sueldo en esta oficina.

Para servir en casas honorables en ciudad, se necesitan 15 cocineras, solas sin niños, o con niños, con recomendaciones; sueldo mensual desde 30, 40, 50, 60 y 70 pesos o más, según competencia.

Para servir al comedor, siete empleadas, con recomendaciones; sueldo mensual desde 30, 40, 50 pesos.

Para las piezas, seis empleadas, con recomendaciones; sueldo mensual, desde 30, 35, 40, 45, 50 pesos.

Para cuidar niños y niñeras, 6 muchachas jóvenes, con recomendaciones; sueldo mensual desde 20, 25, 30, 35, 40 pesos.

Esta oficina atiende cualquier pedido de provincias, por telegramas o correspondencias, indicando condiciones y salarios que se pagarán, los medios de transporte correrán por cuenta de los patrones. Los empleados, empleadas u obreros de los diversos oficios que deseen ocupación o trabajo, pueden pasar diariamente a inscribirse en los registros de esta repartición, los que serán ocupados de preferencia. Los servicios de esta oficina son completamente gratuitos; esta oficina no tiene sucursal en esta ciudad.

Ofrecemos a los señores Industriales del país. — Empleados y empleadas para oficinas, dactilógrafos, comercio en general con excelentes recomendaciones; Administradores para fundos en cualquier parte del país, con mucha práctica y muy buenas referencias; cajeros, empleados diversos, llaveros, mayordomos para fundos; empleados para las Salitreras o Minerales; Practicantes Enfermeros; Inspectores y mayordomos de Obras; choferes, cocheros, carreteleros con carnet y matrícula; mineros, barreteros, perforistas, carreros y jornaleros para minerales; jornaleros para ferrocarriles, obras hidráulicas, trabajo agrícolas, construcciones en general; administradores y mayordomos de citées; cobradores de casas, quintas; hortelanos, jardineros; operarias para fábricas; cuidadoras de caballeros y señoras solas con muy buenas recomendaciones, ect., etc.

Mayores datos en Arturo Prat 135, diariamente de 9 a 12 y de 2 a 6 de la tarde, o al teléfono N.o 2752.

En esta misma oficina se atiende diariamente de 2 a 4 de la tarde todo lo relacionado a los Accidentes del Trabajo.

CAMBIO

BANCARIO .... $ 37.—
COMERCIAL 36.80

EQUIVALENCIAS DEL CAMBIO

BANCARIO

1 DOLAR vale .... $ 8.19¼
1 FRANCO 0.50
1 LIRA 0.37¼
1 PESETA 1.11¼
1 NACIONAL ARG. 2.76

PREMIO DEL ORO

185.50 o|o

Un peso papel vale 6 1|2d.

ACCIONES Y BONOS

Ultimas cotizaciones

BANCOS	Val. pagado	Precios	
Chile	$ 100	220	c.
Concepción	$ 50	81	n.
Curicó	$ 100	123	n.
Chile y Arg.	$ 100	50	n.
Edwards	$ 100	220	n.
Español	$ 100	149 1|2	tr
Francés	$ 50	21	c.
Garantizador	$ 100	16	n.
Hip. de Chile	$ 200	710	v.
Hip. y de Crd.	$ 50	39	n.
Hip. de Valp.	$ 100	146	n.
Indust. y Com.	$ 20	17	n.
Italiano (S. A.)	$ 100	70	n.
Italiano (S. B.)	$ 100	92	n.
Nacional	$ 80	103	tr.
Talca	$ 100	167	n.
MINERAS			
Aconcagua	$ 10	8 1|2	c.
Alamos	—	3.80	n.
Araca	£ 1	139	n.
Arauco	£ 10	1	n.
Caylloma	sh 5	3 1|2	c.
Cr. Penco, Priv.	$ 10	11	n.
Cr. Penco, Ord.	—	6 1|4	r.
Colquiri	$ 5	4 1|2	t.
Condoriaco	$ 10	20	n.
Coronel	—	0.75	n.
Chacaltaya	$ 20	16 3|4	t.
Chañarcillo	$ 5	4 7|8	t.
Choicas	—	8	n.
Dichas	$ 10	19 1|4	t.
Disputada	$ 25	62	c.
Domeyko	$ 5	3 1|2	t.
Espino	$ 5	3	v.
Fort. Colquiri	$ 10	0.20	n.
Gatico	$ 12	8 1|2	t.
Guanaco	$ 10	10 1|4	n.
Gr. de Collan	—	6	n.
Huanchaca	£ 5	80	n.
Huanillos	—	30	c.
Huanuni	£ 1	61 1|2	t.
Kala Uyu	£ 1	47 1|2	v.
Kelluani	—	1	n.
Lebu	£ 1	51 3|4	n.
Llallagua	—	439 1|2	t.
Máfil	$ 50	70	v.
María Franc.	sh 10	5 1|4	t.
Marta	$ 5	7 1|8	v.
Minera e Ind.	$ 80	31 3|4	v.
Monte Blanco	$ 1	25	v.
Nueva Elqui	$ 10	12 1|2	t.
Oploca	£ 1	144	c.
Oruro	sh 20	19 3|4	n.
Parga	—	8	n.
Pintados	—	5	n.
Poderosa de C.	—	15	n.
Salvador	—	70 3|4	c.
San Bartolo	$ 20	7 1|8	v.
Schwager	£ 1	33	c.
Santa Rita	$ 1	8	t.
Taltal	$ 10	16	tr.
Tocopilla	£ 1	104	t.
Totoral	$ 10	3 1|8	t.
Tres Puntas	$ 5	6 5|8	t.
Vacas	$ 5	12 3|4	tr
Yaco	$ 5	8 1|2	v.
SALITRERAS			
Agua Santa	£ 1	185	c.
Agua verde	—	21	n.
Alianza Taltal	—	2	n.
Antofagasta	$ 50	58 3|4	t.
Barcelona	$ 10	6	n.
Boquete	£ 1	0.50	n.
Cerrillos Antf.	—	8	n.
Chilena	£ 1	17 1|4	n.
Flor del Des.	—	50	n.
Galicia	$ 1	37 1|2	t.
Junín	—	22 1|2	n.
Lastenia	£ 1	46 5|8	t.
La Unión	$ 20	9 1|2	n.
Loa	£ 1	52	t.
Nueva Castilla	$ 20	21	n.
Peñón	$ 1	24 7|8	t.
Perfetti	$ 1	15 3|4	n.
Stgo. Nitrate	—	16	n.
Tocopilla (Ord.)	$ 5	455	tr.
Unión de Taltal	—	0.06	n.
AGRICOLAS Y GANADERAS			
Ayeser	£ 1	21 1|2	tr.
Budi	$ 15	8 1|2	n.
Coquimbo	$ 20	23	n.
Gente Grande	£ 1	41	c.
Laguna Blanca	£ 1	97	v.
Ñuble y Rup.	$ 20	19	n.
Río Cisnes	£ 1	13	n.
T. del Fuego	£ 1	107 1|2	t.
Toltén	—	20	n.
Vallenar	$ 20	45	n.
SEGUROS			
Alsacia	$ 50	48	n.
Alemana	$ 200	320	n.
Araucanía	$ 25	55	n.
Alianza Chile	$ 25	78	n.
América	$ 25	92 1|4	n.
Americana	$ 150	200	n.
Anglo Chilena	$ 25	75	n.
Chilena Consol.	$ 25	93	n.
Central	$ 25	69	n.
Cóndor	$ 20	18	n.
Confianza	$ 40	53	n.
Española	$ 100	230	n.
Estrella	$ 10	20	n.
Esmeralda	$ 25	19	n.
Francesa	$ 50	192	n.
Fco. Chilena	$ 25	50	n.
Germania	$ 25	55	n.
Iberia	$ 62.50	140	n.
Italia	$ 300	335	n.
Internacional	$ 25	35	tr
Industrial	$ 25	35	r.
Mapocho	$ 75	145	n.
Mundial	$ 100	70	n.
Nacional	$ 500	725	n.
N. España	$ 175	212	n.
Porteña	$ 10	2	n.
Previsora	$ 50	32	n.
Protectora	$ 175	200	n.
Providencia	$ 20	12	n.
Santiago	$ 225	370	c.
Unión Nacional	$ 70	65	n.
Unión Chilena	$ 487.50	700	v.
U. Ital-Chil.	$ 20	13 1|2	n.
Valparaíso	$ 15	5	n.
Viña del Mar	—	32	t.r
INDUSTRIALES			
Am. Shoe Fact.	$ 100	39	n.
Austral de Mad.	—	0.60	c.
Buques y Mad.	$ 50	38	n.
Catres	—	24	c.
Cem. Melón	£ 1	45 1|2	t.
Cerv. Unidas	£ 1	43	t.
Chil. Ballenera	—	46	n.
Fósforos	$ 50	142	c.
Chiclayo	—	36	n.
Diques	$ 100	125	n.
Electricidad	$ 50	85 1|2	c.
Cía C. E. Ltd.	£ 1	33	tr.
Envases y Enl.	$ 10	9 3|4	tr.
Gas de Stgo.	$ 50	56	t.
Gas de Valpso.	$ 50	101	tr.
Gas de Concep.	$ 50	35	n.
Hidro-Metal.	$ 500	2000	n.
Imprenta Univ.	$ 100	100	n.
Industrial	$ 20	34	n.
Laboratorio Ch.	$ 25	78	n.
Maestranza	£ 1	6 5|8	n.
Malvoa	$ 20	11 1|2	tr
Molino Globo	$ 100	55	n.
Nac. Cerveza	$ 25	17 1|2	n.
Pan y Gall. H.	—	30	n.
Paños Tomé	$ 100	320	tr.
Papel y Cartón	$ 100	175	n.
Perfumería	$ 25	27 1|2	n.
Penco Ref.	£ 1	36	tr.
Punta Lobos	$ 50	113	n.
Tabacos	$ 20	83 1|2	tr
Tej. El Salto	$ 100	140	tr
Viña Ref.	£ 1	32	t.
Volcán	$ 50	85 1|2	n.
Vidrios	$ 100	117	n.
Vinos de Chile	$ 100	90	n.
Vinos de Chile	$ 100	90	n.
VARIAS			
Bolsa Comercio	$ 50,000	188,000	n.
Bolsa Corred.	$ 5,000	240,000	n.
Club Hípico	$ 500	10,600	v.
Club Viña	$ 500	215	r.
Feria Izquierda	$ 100	120	n.
Nac. Vapores	—	9 1|4	n.
Com. Agricult.	—	1,00	n.
Hipód Chile	$ 1,000	3,500	n.
Merc. La Vega	$ 100	100	n.
Parque Cent.	—	15	n.
Pobl. Vergara	£ 5	280	n.
San Martín	—	0.30	n.
Sporting Club	$ 2,500	10,500	n.
Vapores	$ 20 oro	18d. 26	v.
Telégrafo	$ 25	46 1|2	n.
Transp. Unids.	$ 50	46	n.
Tattersall	$ 100	75	n.
PETROLIFERAS			
Cacheuta	$ 5	0.80	v.
Caupolicán	sh. 10	2 1|8	n.
Petróleos	$ 2	0.40	v.
Orión	$ 10	1 1|2	n.
Pafaelitas	£ 1	7 1|4	tr

BONOS		
Caja £ 5 (31 Mar. 30 Set.	92	n.
Caja 6-1 (30 Ab. 31 Oct.)	92	tr.
Caja 6-2 (30 Ab. 31 Oct.)	91	n.
Caja 7-1 (15 En. 15 Jul.)	94 1|2	c.
Caja 7-2 (15 En. 15 Jul.)	95	v.
Caja 8 1|2 (31 Mar. 30 Se.)	96 3|4	c.
Caja 8-1 (30 Jun. 31 Dic.)	102 1|4	t.
Caja 8-2 (30 Jun. 31 Dic.)	102 1|2	n.
Garant, 6 (30 Ju, 31 D.)	84	n.
Garant. 7 (30 Ju. 31 Di.)	76 1|2	n.
Gerant, 8. (30 Jul. 31 Di)	92	n.
Hip. Chile 6-2 (2 Marzo 30 Set.)	83	n.
Hip. 7-1 (31 Mar. 30 Se)	90	n.
Hip. 7-2 (31 Mar. 30 Se.)	92	n.
Hip. 8-2 (31 Mar. 30 Se.)	96 1|2	n.
Hip. 8-1 (31 Mar. 30 Se)	96 1|2	n.
Hip. Nacional, 8-1	96	n.
Hip. Valp. 7 (30.)	92	n.
Hip. Valp. 8-1	96 1|4	n.
Municip. Priv. Dic. 31	85	n.
Cía. Chilena de Electricidad. Bonos 8 o|o £.	34	n.

MATADERO PUBLICO

ENCIERRA PARA HOY

Ganado mayor		Ganado menor	
Bueyes	50	Corderos	669
Novillos	61	Cerdos	413
Vacas	234	Terneros	60
En vara	21		
Suma	366	Suma	1.142

FABRICA DE PLUMEROS "LA NACIONAL"

Juan Vicuña 1437. Premiada en la Exposición Industrial de 1922. Sucursal, Agustinas 1086 al llegar a Bandera. Tiene plumeros desde $ 0.80 cada uno, y especialidad en plumeros para autos, muebles finos y otros útiles de aseo.

Nota: No compre en otra parte antes de visitar nuestra sucursal. Se atienden pedidos de provincias.

O-11

MADERAS ELABORADAS

OFRECE A PRECIOS MUY BAJOS

"LA REPÚBLICA"

BARRACA Y FABRICA: DOMEYKO 2354, ENTRE Av. ESPAÑA Y REPUBLICA

Fabricación de Puertas, Ventanas, Galerías y Persianas

Hay existencia para entrega INMEDIATA

CARPINTEROS: Hay completo surtido de batientes, palillos, pelnazos, centros y marcos.

MOLDURAS: Gran surtido y se hacen sobre medidas.

MANGOS para escobas y plumeros, lisos y torneados.

LISTONES para pisos, cielo parquet y zócalos.

ROBLE para envigado de 2x6, 2x8 y 2x10, hasta 10 metros de largo.

CARROS N.os 17 y 18 DEJAN A LA PUERTA

TELEFONO 182 (Parque) :—: CASILLA N.o 301

Comunidad M. Escobedo M.

1o-O

AVISOS ECONOMICOS

AVICULTURA Y CULTIVOS

CUALQUIER PRECIO POR ENtrega local: araucaria, 3.50 mt.; palmera Fénix, 4 metros y muchas plantas diversas. Depósito: Merced 486. O-1.o

AJOS! AJOS! AJOS! VENDO DESde cien cabezas a cien mil. Rosas 2663. O-2

SEMILLA SELECCIONADA DE POrotos hue teros (racimo), para temprano. Bodega La Paz. Brasil 776. O-3

PAPAS CARAHILAS Y CAZUELAS, (domas legítimas), para siembra y consumo; carbones, pasto, cebada, ofrece: Bodega La Paz-Brasil 776. — Teléfono 2340. 3-O

VENDO ALCACHOFAL MUY BARAto Ñuñoa, Av. Holanda, antiguo local, policía de aseo. 2-O

LINDAS CINERARIAS FLORIDAS, pensamientos, primaveras; precios convenientes a particulares, comerciantes. Jardín Santa Isabel 040 (media cuadra Vicuña Mackenna) 1.o-O

AJI LIMENSO, REALIZO UNA PARtida, desde 10 kls., a $ 1.90, el kilo. Rosas 961. 1-O.

AUTOMOVILES Y CARRUAJES

BICICLETA "GORICKE" DE CAmino, en $ 180. Gálvez 642, C. 3. 1.o -O.

FORD CERRADO LANDOLEAUTte, cinco, de turismo y uno sport, en perfecto estado vendo. Sazié 1952. 1.o-O

CAMION FORD VENDO. MORANdé 850. 1.o-Oct.

LINDO AUTOMOVIL BUICK, CArrocería cupé, apropiado para médico vendo de ocasión. Verlo de 4 a 5. Teatinos, 82. Oct. 1.o

ACUMULADORES, CUALQUIER reparación y carga. Instalaciones completas. Garage 10 de Julio número 627. Teléfonos 76. Matadero y 3507. O-1.o

BICICLETA PEUGEOT ANTIGUA, vendo, Carmen 1390, Cité Pérez 460. O-3

VENDO BARATO ELEGANTE AUto Mitchell para 7 pasajeros. Verlo y tratar en Almacén Repuestos de Automóviles, Delicias 2129. O—1.o

VENDO DE OCASION UN CAMION en muy buen estado. Andes 2050. Tratar: Riquelme 1035, 1-2. O—1.o

VENDO CHASSIS FORD, FLAmante, forros nuevos. San Pablo 3236. O-1.o

ESCUELA PRACTICA DE CHAUFfeurs mecánicos. Cursos rápidos, enseñanza por sus dueños, varias marcas. Vicuña Mackenna 448 y 446. 16-Dic.

VENDO AUTO SPORT MAXWELL, motor garantido, dos asientos. San Pablo 3236. O-1.o

VENDO UN BREACK CUATRO ruedas, con o sin caballos, en perfecto estado, Ecuador 4449. O-2

SE VENDE DE OCASION UNA MOto Indian. San Vicente 349. 1-O.

COMPRO CARROCERIA DODGE, del penúltimo o último modelo. F. Nogués. Moneda 1054, altos. O-2

CARRETONES ARNESEROS NUEvos, ferretería importada, primera clase, vendo tres. Carmen 759. O-1.o

COMPRO UN COCHE DE DOS PERsonas, llantas de goma. Población San Eugenio, Santa Margarita número 1897. O-2

VENDO DOS CARRETELAS, EN $ 750 y $ 550, 3 caballos de tiro sólo a bajo precio, Av. Matta 556. 20-O.

CARRETELA EJE, 1|2 PATENTE, vendo. Lord Cochrane 1250. 1.o-O

VENDO CARRETELA GRANDE, Firme, especial para reparto con crin caballos. López 596. 3-O

COMPRO DE OCASION CUPE Americano y cabrita. Toesca 2182. 3-O.

CARROCERIAS GONDOLAS, variados tipos, construye General Velásquez 136. 2-O.

FAROLES PARA AUTO, MAGNEto baja tensión, vende General Velásquez 136. 2-O.

SE VENDE UNA VICTORIA DE ocasión, con 4 caballos. Libertad 1401. Verla, de 12.30 a 2.30 P. M. 2-O.

COMPRO OCASION MAGNETO UN tiempo. Nataniel 525. 1-O.

COCHE AMERICANO CUERO BARdeaux, llantas de goma, arneses y bonitos caballos, vendo. Rosas 961. 1-O.

VENDO CAMION Y CARRETELA. Av. Condell 731. O-2

SE VENDE UN COCHE DE DOS ruedas, cuatro asientos. Tratar: Bascuñán 1998. O—1.o

VENDO COCHE DOS RUEDAS, 5 personas, flamante. Verlo toda hora, en Blanco Encalada 2543. Tratar: Sotomayor 43. O—2

DE OCASION VENDO BUENA CArretela con caballo grande de tiro y arneses. Irarrázaval 1198.

ARRIENDOS (Necesitan)

MATRIMONIO EXTRANJERO SOlo, desea arrendar casa chica o departamento dos piezas, cocina independiente. Barrio Vicuña Mackenna, sus alrededores. Rosas 3064. O-1.o

MATRIMONIO JOVEN CON FAMIlia reducida, desea arrendar casa hasta $ 240. Seriedad en las mensualidades. Ofertas: Casilla 842. J. T. O-3

ARRIENDOS (Ofrecen)

CASA EN BAJOS, SEIS PIEZAS fuera dependencias, en Av. Blanco Encalada, desocupada el 1.o de Octubre. O. 1.o

$ 11, 15, 18 SEMANALES ARRIENdo casitas. Chiloé 1740, administración. 1-O.

62, 92 PESOS ARRIENDANSE CAsitas tres, cuatro piezas. Aldunate 1051. O—1.o

$ 120, CASA TRES PIEZAS, ENORme, especial para negocio; al lado gran conventillo. Verla diariamente, Bascuñán Guerrero 1245. O-1.o

ARRIENDO COMODO DEPARTAmento a señoras o matrimonio. Independencia 578. O-1.o

EN CASA FAMILIA TRES PERSOnas, arriéndase departamento a profesional, o matrimonio solo. San Ignacio 169. 2-O

MAGNIFICO LOCAL: TALLER, BOdega, garage, etc. Diez de Julio 1673.

$ 290, ARRIENDASE CASA, SIN altos, Cumming 771; buen estado, confortable, cómoda. Cinco piezas espléndidas, toilette, tres dependencias, dos patios, electricidad, gas. 2-O

$ 35 Y 30, ARRIENDO PIEZAS. Rosario 906.

CASA AVENIDA ITALIA, 7 PIEzas, gran sitio cerrado, 300 pesos. Tratar: Cochrane 116.

ARRIENDO PIEZA CON SIN MUEbles. Facilidad cocinar. Merced 829, altos.

$ 290 BAJOS, SEIS PIEZAS, DEpendencias, electricidad, alquilo. Eyzaguirre 654. O-2

CASA MODERNA ARRIENDA PIEzas matrimonio o caballero, baratas. Correo Central. C. M.

LOCAL PARA TALLER O INDUStria arriendo. Gálvez 171.

$ 230 ARRIENDO COMODO DEpartamento. San Francisco 210. O - 3

ARRIENDO DEPARTAMENTO dos piezas, cocina independiente. Carmen 1439. 2-O.

DEPARTAMENTO CINCO PIEZAS arriendo casa quinta nueva. Macul 810. 2-O.

ARRIENDO LOCAL NEGOCIO CON habitación. Cochrane 545.

ARRIENDASE CASA $ 330, DIEZ buenos departamentos, dos patios, dependencias. Chacabuco N.o 658, casi esquina Rosas.

ARRIENDASE PIEZAS O DEPARtamentos. Brasil 60. 2-O.

ARRIENDO CASA CINCO HABITAciones, dependencias. República 622. Tratar: Bulnes 664.

$ 250 ARRIENDASE CASA CHICA, calle Angamos esquina López. Tratar, Angamos 270. O-2

ARRIENDASE CASA EN ALTOS recién construída, siete piezas, baño, luz eléctrica y gas. Calle Santa Elena 859, media cuadra de Diez de Julio. Tratar en los bajos. O-2

ARRIENDO PIEZAS, SAN PABLO 2234.

ARRIENDO CASITAS, GAY 2514.

SE ARRIENDA UN DEPARTAmento y una pieza grande. Monjitas 368. O-1.o

$ 170 ARRIENDO CASAS VICUÑA Mackenna 584. Tratar: Administración. O-2

175 CASAS 5 PIEZAS, SERVICIO, cómodas. Esperanza 455. O-1.o

14 SEMANAL CASITAS CALLE, 2 piezas, Santa Rosa 1496. O-1.o

9 SEMANAL CASITAS EMPAPEladas, entabladas. Santa Rosa 1865. O-1.o

$ 150 c|u ARRIENDANSE DOS CAsas nuevas, cinco piezas, con hall, cerca carros Sierra Bella 1367. Llaves esquina Victoria. O-1.o

125 CASAS 4 PIEZAS, SERVICIO, centrales. Rosas 2203. O-1.o

ARRIENDO ESTABLO CON GRAN galpón para forraje. Copiapó 760. 1.o-O

SE ARRIENDA CASA O DEPARtamento. Manzana 236. 2-O

PIEZA CON O SIN MUEBLES arriéndase. San Isidro 95. 1.o-O.

SE ARRIENDAN DOS BUENAS piezas a señoras solas, honorables. Canon moderado. Tocornal 656. 1.o-O

DEPARTAMENTO ARRIENDASE San Isidro 534. 1.o-O

ARRIENDO SALA APROPIADA para clínicas. San Diego 2012. 2-O

ARRIENDO PIEZAS RIQUELME 920. O-2

A MATRIMONIO DISTINGUIDO arriendo una o dos piezas balcón. Lira 519. O-1.o

$ 330 ARRIENDO BUENA CASA, seis piezas, dos patios. Verla de 2 a 4 P. M. A. Prat 820. O-1.o

ARRIENDO PIEZAS BALCONES. Arturo Prat 212. O-1.o

ARRIENDO LOCAL APROPIADO para bodega. Tratar: Gay 2778. O—1.o

OFICINA COMODA ARRIENDASE. Ahumada 17. 2-O.

$ 175 ARRIENDASE CASA. SOTOmayor 820. Tratar: San Pablo 2701. 1-O.

$ 280 ARRIENDASE CASA UN PAso Alameda. Unión Americana 12. 1-O.

$ 100 OFICINA GRANDE, DIVIsible en dos, balcones calle, elegante. Instituto Mercantil. Estado 23 1-O.

$ 80 OFICINA GRANDE, ELEGANte, luz eléctrica. Instituto Mercantil. Estado 239. 1-O.

$ 30 OFICINA CHICA. INSTITUTO Mercantil. Estado 239. 1-O.

DEPARTAMENTO ARRIENDASE. Cueto 767. 1

$ 280 ARRIENDO CASA BAJO sin altos, seis buenas piezas, dependencias, tres patios, luz eléctric Sazié 3538. O-1

ARRIENDO DOS O TRES PIEZ en casa de familia. Rosas 2186. 1

BARATISIMO SE ARRIENDA LIndo y cómodo departamento a matrimonio sólo. Dardignac 512. de 1 5. Verla. 1

ARRIENDO BUENA PIEZA BAlcón, calle, persona sola, San Mar 945. 1-o

ARRIENDO GARAGE INDEPEndiente, San Isidro 390. 1

EN CASA TRANQUILA DE MATrimonio sólo, se arrienda piezas o departamentos con cocina. Rosas 207 1.o

PIEZA BALCON CALLE, ARRIEndase a persona sola. Olivares 14 1

ALMACEN CON CASA HABITación, inmediata Estación Centr arriéndase; Delicias 3502, esquina C vadonga, verlo de 2 a 5, tratar: C tedral 2237. 2

¡OCASION! ARRIENDASE CASa bonita $ 140. Carro 11. Tratar: Pér Valenzuela 331. O

CASITAS $ 10: PIEZAS $ 6 SEMAnal. Cité Ricardo Matte calle Bella vista pasado Molino Santa Marga rita. O-1

ARRIENDASE ESPLENDIDO DEpartamento. Maruri 378. O-1.o

ARRIENDASE CASA NUEVA, SEIS piezas y dependencias. Ñuble 1414 O-1.o

SITIO CON PIEZAS, ARRIENDO muy barato. Verlo, Llano Subercaseaux 659. O-1.o

ARRIENDASE PIEZA INDEPENdiente matrimonio o señora sola. Sargento Aldea 1021. O-1.o

ARRIENDASE DOS CASAS ALTOS, 10 piezas, todo servicio, garage 550 pesos. San Diego 960. O-1.o

$ 230 ARRIENDO CASA ALTOS 7 piezas. San Isidro 546. O

CASA RECIEN CONCLUIDA arriéndase en Dominica 378, una cuadra carros. O

PIEZA INDEPENDIENTE CON O sin muebles, arriéndase. Delicias 273. O-1.o

$ 150 ARRIENDO ALMACEN CON dependencias, especial para sastre, modista y tapicero. Pedregal 1 Llaves: Pedregal 7. O-1.o

ARRIENDO PIEZAS BARATAS. Barroso 83. O-1

$ 220 ALTOS 7 PIEZAS; MITAD, $ 120. Lira 885. O-1.o

CASA-QUINTA MODERNA EN CAñón de Maipo, arriéndase. Ahumada 68. O-1.o

PIEZA CON O SIN MUEBLES arriendo a personas honorables. San Francisco 221. O 1

PARA INDUSTRIA O POSADA SE arrienda gran sitio, apropiado para garage. Purísima 275. O-1

ARRIENDO ALMACENES CON HAbitación, comercial, una cuadra Estación San Diego. Tratar: Avenida Milán 11. O 1

CASA MUY CENTRAL, MODERNA, con hall y en perfecto estado de aseo, para poca familia, se arrienda. Llaves y tratar: Gálvez 73. O

SE ARRIENDA LA CASA AVENIda Matta 1470. 1.o

$ 25, ARRIENDASE PIEZAS INTEriores, a matrimonio sin famili Gálvez 1358. 1.o-O

$ 300-325 ARRIENDASE CASAS piezas, luz eléctrica, gas, galería de vidrio. — Ñuble 1016. — Trat Concepción 1049. 1

SE ARRIENDAN BOTES, HERREra 260, esquina Portales. 2

$ 150 ARRIENDO CASA EN BAjos, cinco grandes piezas, dos patios, luz eléctrica y alcantarillado. Verla y tratar: Aldunate 1640. O

ARRIENDASE GARAGE. MOSQUEto 564. O-1

DEPARTAMENTO, PIEZAS CON sin muebles, arriéndase 21 Mayo 843. O—1

ARRIENDO CASA GRANDE EN bajos, con todas las comodidades modernas. Santo Domingo 2032. O-1.o

$ 500 ARRIENDO ALTOS NUEVOS 10 departamentos. García Reyes 5 entre Catedral y Santo Domingo. O

$ 225, ARRIENDASE ALMACEN con casa de 5 piezas, patio, luz eléctrica, en barrio comercial, en calle Eleuterio Ramírez N.o 752. Tratar: Guzmán, Silva y Cía. Huérfanos 1243. 1.o-O.

ARRIENDASE EN CASA DE FAmilia lindas piezas con pensión. Santa Rosa 229. O

$ 240. CUMMING 830. ESPLENDIda casa habitación en bajos, luz eléctrica. Casa aseada; papeles en perfecto estado. Tratar: San Pablo 2321. 2-O

$ 220. CUMMING 820. MAGNIFICA casa habitación en bajos. Luz eléctrica. Casa limpia, papeles casi nuevos. Tratar: San Pablo 2321. 2-O

ARRIENDO PARTE DE LOCAL A vidriero o zapatero. San Pablo 1506.

ARRIENDANSE CASITAS CINCO piezas. Camilo Henríquez 356.

LOCAL EN ESQUINA PARA ALmacén, arriendo. San Ignacio 2-O

ARRIENDO CASITA. SAN DIEGO 816. 2-O

ARRIENDO DEPARTAMENTO 3 piezas, alia honorable. Santa Rosa 648. O 2

SE ARRIENDA BUENA CASA DE altos, seis piezas, galería, luz y servicios; bajos tres piezas. Tratar:

SE ARRIENDA UNA PIEZA A PERsona sola. Pedregal 12-A.

ARRIENDASE LOCAL PARA NEgocio, 2 piezas con luz. Canon bajo. Bascuñán Guerrero 1227. O-3

ARRIENDASE CASA PARA ATENder bar y restaurant. Chacabuco 98. O—3

ARRIENDASE LOCAL BUENO para negocio. San Ignacio 1990. O—3

ARRIENDASE DEPARTAMENTO. Lillo 516.

ARRIENDO LOCAL Y DOS PIEzas, especial taller o verdulería. Andes 2603.

ARRIENDO UNA O DOS PIEZAS. Esperanza 405, altos. 2-O

SE ARRIENDA UN DEPARTAmento de 3 piezas, ventanas a la calle. Molina 888.

SE ARRIENDA UNA CASA DE 3 piezas, patio independiente, luz y desagüe. Tratar: Maestranza 1401. O-1.o

CASAS 2 PIEZAS, TIENEN COCIna, baño, servicios higiénicos, luz eléctrica. A la calle, 70; interior, 52 pesos. Víctor Manuel 153 O-1.o

RIENDA UN DEPARTA- to de tres piezas, cocina, luz , agua y un parrón, 100 pe- unate 939. O-1.o

OS PIEZAS A PERSONAS rriendo. Campo Marte 89-J. O-1.o

SALON ARRIENDO A MA- o o caballero solo. Nataniel O-2

NDO DEPARTAMENTO 3 todo servicio. Río Janeiro O—1.o

RRIENDA PIEZA A LA CA- ravo 670. Providencia. O—1.o

60, 220 LINDAS CASAS EN . Tratar N.o 60. 2-O.

NA MACKENNA 143, CASA Mo- 5 dormitorios, 2 piezas, baño, huerto. Arriendo verla: 3 y a 4 y media. 1-O

ARRIENDO CASA ESQUINA des esquina de Edison. O—1.o

ALTOS EN HUERFANOS, 6 s fuera servicios, luz eléctri- Vargas y Cruz, Huérfanos 1223, na 7. O—1.o

BUENOS BAJOS EN OLIVOS, ezas, 2 patios con árboles fru- luz eléctrica. Vargas y Cruz, rfanos 1223, oficina 7. O—1.o

ILIA ARRIENDA PIEZA amo- a caballeros o matrimonio. ro 436. O—1.o

IENDASE CASA RECIEN RE- onada, siete piezas y servicios fagasta 2820, al lado Bascu- O—1.o

IENDO ALTOS ESPACIOSOS, en bajos, rraza. Lira 268.— es 260. 1-O.

20 BUENOS COMODOS BAJOS. estranza 1272. Vergara 480. O-1.o

N GALPON PARA GARAGE O ga, $ 280, Maipú 280, arriendo comisión. Ver a toda hora. Tra- 10.30 a 11. O 1.o

Y EN ARRIENDO DEPARTA- tos, todos confortables. Esplén- s comidas, sin competencia!! Re- encia Confort. Ahumada, 143. Oct. 1.o

A EN BAJOS, SEIS PIEZAS a dependencias, en Avenida nco Encalada 1617, desocupada el de Octubre. 7-Octb.

OMPRA - VENTA VARIAS

LERIA, CURTIEMBRE ANGO. Betún "Essex" en frascos, exce- calidad. Suelas, cueros, pasos medidas legítimas. Prat 189. 23-Oc-1923

BUENOS AIRES. — MARIANO cochea Chelli, compra-vende por nta ajena Comisiones en general pecialmente para Chile. Ofrece re- encias Casilla 605, Avenida Ma. 1437. Oct-6

NA GRAN LIQUIDACION. A 3$ os arroba. Curtiembre Angora.— uro Prat 189. Enero 1924

USAS, VESTIDOS, TIÑESE FA- mente con "Holstina", anilinas manas inalterables a la luz del . Exíjalas en boticas buenas. 21-Octubre

PRENTAS: VENDESE RODON do en $ 220 Gálvez 642, C. 3. 1.o -O.

NDO DOS BILLARES DE OCA- n. Calle Inés de Aguilera 1142, za de Almagro. 1.o Oct.

MPRA CUALQUIER NEGOCIO, vende, impóngase. Morandé nú- ro 833. O-2

RASCOS VACIOS DE PERFUME, compramos, Estado 157. 2-Oc

MPRO DE OCASION FILTRO cálved, en buen estado. Dirigirse r carta a Freire 601. O-1.o

RNICERIA REALIZO, POR via- a Argentina. Avenida José M. fante 185. 1.o-Oct.

TANTERIA COMPLETA, ADAP- ble zapatería o lavandería, vendo rata. Avenida José M. Infante 5. 1.o-Oct.

EDIDOR GAS 50 LUCES VENDO tad valor. Verlo, Delicias 2987. 1-O.

OCINA ECONOMICA IMPORTA- . 4 platos, horno y caldero, com- o, buen estado. Indicar Precio: silla 3358. O-1.o

VENDE UNA MONTURA IN- esa. Sctomayor 57. O-1o

NDO ALFOMBRA POCO USO. n Ignacio 137. 2-O

VENDE INSTALACION CIGA- ería. Salas 198. 1-O

ALCONES FIERRO, VENDO. DE- ias 286. 1 o-O

NDESE MOLDE ALUMINIO ha- r bañitos. Cuevas 1318. 1 o-O

MPRO CORTINA CORTADA pa- probador y maniquí para señora. n Diego 1024. 1.o-O

AJA LARGA PARA CAMAS, VEN. . Serrano 190. O-1.o

LIQUIDAN 6,000 PARES DE rmas enlantadas para hombres, ñoras y niños, 500 sacabocados fierro, 5 maletas para muestras calzado. Se liquidan todas las ercaderías a precios muy conve- entes de la suelería. San Diego 06. O-1.o

OCINA ECONOMICA IMPORTA- , 6 platos, perfecto estado, ven- ocasión. Libertad 21-A. O-1.o

VENDE MIMBRE. ANDES 2855. 1-O.

OCASION VENDO MOSTRA- es y letreros. Bascuñán 198. O—1.o

NDO CAÑERIA GAS USADA dia pulgada, y fierro de techo sado. Unión Americana 691, esqui- Blanco Encalada. O—1.o

NDO ARMAZON, MOSTRADOR dos vidrieras de almacén, mitad ecio. Unión Americana 691, es- ina Blanco Encalada. O—1.o

STANTERIA, MOSTRADOR PARA macén, cocina económica, vendo. an Vicuña 1411. O-2

USICA PARA PEQUEÑA OR- esta, realizo ,piezas plano couplet lvez 557. 1.o-O

ESON PARA SASTRE, VENDO. dura 487, casa 2. 2-O

EALIZO VARIAS MERCADERIAS menestras, 10 por ciento des- ento. Retiro 2027. 2-O.

OCASION VENDO MOSTRA- r, armazón, vidrieras y cocina a s. Retiro 2027. 2-O.

OMPRO DE OCASION TOSTA- r chino de café para despacho. ama 1110.

SACOS CARBONEROS VEN- Delicias 3580. Teléfono 252, Es- ción. O-2

COMPRA - VENTA NEGOCIOS

E OCASION VENDESE COCINE- . San Pablo N.o 2385. O-1.o

E VENDE BAR EN AVENIDA torre 3460, por no poderlo aten- r su dueño. Tratar en el mismo gocio. Oct. 2

ENDO CARNICERIA BARATA, rcía Reyes 934, por ausentarme Santiago. O-1.o

VISO AL PUBLICO Y AL CO- ercio que habiendo comprado la rnicería Las tres B. B. B., situa- en San Diego 924, en conformi- d a la ley no respondo por nin- na cuenta pasado 3 días.—An- rés Phang. O-1.o

E VENDE UNA CARBONERIA. rdignac N.o 417. O-1.o

ALMACEN CON CASA HABITAción inmediata Estación Central, arriéndase. Verlo de 2 a 5. Delicias 3510. Tratar: Catedral 2237. O-1.o

VENDO ESPLENDIDO NEGOCIO abarrotes. Tratar: San Diego 1166. O-1.o

PELUQUERIA VENDO, CON BUEna clientela, en el pueblo de Colina. Tratar: en el mismo. O-2

VENDESE EN VALPARAISO LA gran pensión "Fornos", situada frente muelle Prat, por ausentarse su dueño. Dirigirse: Errázuriz 396, Valparaíso. O-5

VENDO EN $ 80,000, MI EMPRESA de carruajes, produce, $ 36,000 al año, libres. Valor efectivo precio manejo. Admito socios. Mayores datos: Avenida Matta 1460. 1.o-O

IMPOSIBILITADO ATENDERLO vendo antiguo acreditado negocito menestras, derecho posesión. Juan Vicuña 1483. O-1.o

VENDO LAVANDERIA ELECTRIca, de ocasión, con buena clientela. Victoria 1066. O-2

SE VENDE DE OCASION UNA PEluquería, Gálvez N.o 210. Tratar: 9 a 12. 1-O

VENDO CARNICERIA. SAN Francisco 590. 1.o-O

DESPACHITO BUENA SITUACION véndese. López 723. 1.o-O

CASINO PORTAL EDWARDS. POR motivo de salud y por no poder atender solo, vende, libre de gravamen, parte al contado, resto con facilidades de pago o permutando por propiedades, bar, pastelería, cigarrería, salón para té, comedores separados. Dicho establecimiento es el más nombrado y más apropiado para los ramos indicados, atendiéndolo debidamente dejaría utilidad líquida $ 100,000 anuales. O-1.o

VENDO MOSTRADOR, 3 MARMOles, 2 barras de acero, un arnés de tiro solo, flamante. Irarrázaval 2716 26

NEGOCIO MENESTRAS, BUENA situación, lado conventillos, véndese por viaje en $ 1,000. San Pablo 2250. 1-O.

NEGOCIO DE ABARROTES MUY bueno, bien situado, poco capital, con buena casa habitación, vendo de ocasión. García Reyes 15. O—1.o

VENDO ANTIGUO Y ACREDITAdo Restaurant Canalejas. Delicias 3375. O—1.o

VENDO CARNICERIA. BUENA venta. Franklin 1198 y 1353. 3-O

ANTIGUA LAVANDERIA, CON numerosa clientela, se vende por no podería atender su dueño. Molina N.o 282. Tratar: en Molina de 2 a 5 2-O

PELUQUERIA, VENDO. SAN DIEgo 924. Botica.

VENDO GRAN ACADEMIA DE BIllares, Chaplín y Centro Sportivo de Billares, buena clientela. Arturo Prat 1108.

VENDO ACREDITADO TALLER sombreros de hombre, con buena clientela y derecho a posesión. Correo Central.—Cortés. 2-O

POR VIAJE VENDO 2,500 PESOS pastelería, cigarrería, lustrín. Bandera 832. O-3

VENDESE INSTALACION COMpleta para abarrotes, con o sin mercadería, con mucha clientela. Santa Rosa 659. O—2

VENDO PEQUEÑA SOMBRERERIA señoras, derecho local. Providencia 1268. O—2

VENDO NEGOCIO MENESTRAS, por no poderlo atender, poco capital. San Pablo 3755. 2-O

VENDO DESPACHO CON DEPOsito de vinos y verdulería, por viaje fuera de Santiago. San Pablo 2462. 2-O

VENDO RESTAURANT CON PIAno eléctrico; segunda categoría, casa grande. Copiapó 1472. 8-O

TALAJES

TALAJES PURA ALFALFA MISmo Santiago, chacra General, final Avenida Holanda, Ñuñoa. Oc3

DIVERSOS

OJAS GUILLETTE, NAVAJAS Y tijeras, arriánse. Portal Fernández cha kiosko 9 1|8. 26-O

ESTERAS DE TODAS DIMENSIOnes, hechas y sobre medida, $ 2 el metro cuadrado. Petates, $ 5 el metro cuadrado Totora para amarrar por mayor y menor. Fábrica Loro Cochrane 565. 9-O

SOLDADURA AL OXIGENO TODA clase metales. Especialidad en el aluminio. E. Durret. Avenida Matta 905. Frente a Chiloé. 4-Oct.

TORNO MECANICO ARRIENDO por hora. Eduardo Matte 2070. O-1.o

AL COMERCIO.—SALVADOR GARcía, San Pablo 2341, avisa al comercio en general, que por motivo de salud, ha cancelado todas sus deudas; por lo tanto, si por error queda alguna cuenta a su cargo impaga, que la presente el acreedor antes del 15 de Octubre próximo y será cancelada inmediatamente.—Santiago, 28 Setiembre 1923. O-1.o

SE AVISA A DON LUIS VILLArroel López que su señor padre, don Desiderio Villarroel J., domiciliado en Rinconada de Los Andes, está gravemente enfermo, y se le ruega escriba pronto. O—1.o

DENTISTA: TRABAJOS ECONOmicos. Extracciones indoloras, $ 3. Atiendo festivos y Domingos. Víctor Manuel 1296 esquina Amazonas. O-1.o

SAN DIEGO 93. HAGO LLAVES. 1-O.

LINDO SURTIDO EN CLICHES, tarjetas para bautizo, azahares para novias, impresión gratis. Bandera 814. 1-O.

"CASA BRASIL". ESTA NUEVA tienda, recién abierta, ofrece sus mercaderías a precios de verdadera realización. No olvidar: Rosas 2005, esquina Brasil.

"CASA BRASIL", ROSAS 2005, ESquina Brasil Lienzos, tocuyos, vestidos de fantasía estilo orientales a precios muy bajos, ofrece esta nueva casa.

$ 2.50 HAGO LLAVES YALE, GORbin, Sergent, Russewin; $ 4 Parise planas. San Pablo 1040. O-3

NECESITO DOMICILIO DE DON Luis Alfaro, que antes vivía en Irarrázaval N.o 719, para negocios de su conveniencia. E. S. Casilla No 1031.

ALHAJAS

NOVIOS, ARGOLLAS ORO 18 a 14 quilates, ofrece Relojería Sportman 30 pesos par. San Diego 780. 21-Oc

ANIMALES

VENDO GATITOS PERSAS, EN Santo Domingo 2032. O-1.o

GIGANTES con liebres y 12 cuyes. Av. Antonio Varas 194. O-1.o

REMATE: POR DECRETO JUZGAdo de la 2.a subdelegación rural, Apoquindo, el Martes 2 de Octubre, a las 2 P. M., se rematará el saldo de cabras embargadas en el jui-

BUENA VACA, 12 LITROS, VENdo buen caballo tiro solo, pelo negro. Aevnida Matta 1460. 1.o-O

CABALLO TIRO SOLO COMPRO.— Jotabeche 401. 5-O.

VENDO UNA VACA RECIEN PArida, muy buena lechera. Víctor Manuel 2068. 2-O.

HOTELES Y PENSIONES

ATENCION: DESDE $ 3 PIEZAS amobladas, comida con vino $ 150 Gran Hotel Buenos Aires, de Luis Carbone. Delicias 2021, frente Portal Edwards. N-O

HOTEL BOHEME, SAN ANTONIO 52, ofrece piezas para viajeros y pasajeros; almuerzo o comida 4 platos abundantes, té o café, media botella de vino, $ 2 cubierto. Pensión mensual $ 100. 18-O.

PIEZA INDEPENDIENTE A LA calle sin muebles, arriéndase con pensión para dos personas. Arturo Prat 226. 10-O.

ARRIENDO PIEZA CHICA, PENsión, persona sola; recibo pensionistas, pensión domicilio. M. Rodríguez 782. 1.o-O

SE ARRIENDAN ESPLENDIDAS piezas, con o sin muebles, con pensión, a una cuadra plaza Ecuador. San Pablo 1541. 1.o-O

A DOS O TRES JOVENES GRAN pieza pensión barata. Santa Rosa 60. O-1.o

ARRIENDO PIEZA CON BALCON a la calle, matrimonio casa de familia, buena pensión. Santa Rosa 60. O-1.o

NO HAY CRISIS NI CARESTIA, el Hotel Hispano-Americano da 4 sabrosos platos de almuerzo o comida con café por $ 1.50; piezas bien amobladas por meses y días; doy pensión a domicilio. San Diego 142. O-10

ESPLENDIDAS PIEZAS AMOBLAdas, balcones calle, con pensión. Santo Domingo 1030. 1.o-O

COMODAS PIEZAS BALCON CAlle arriéndase casa familia respeto, con pensión. Muy central, Bellavista 257. 1-O.

EN CASA FAMILIA ARRIENDASE pieza con pensión. Grajales 2154. 1.o Oct.

TEATINOS 535, bajos, arrienda pieza amoblada, caballero, con sin pensión. 1.o-Oct.

ARRIENDO UNA PIEZA AMOBLAda con pensión matrimonio de respeto o señorita provinciana. Rogelio Ugarte 1430. O-1.o

ARRIENDANSE PIEZAS CON O sin muebles. Santa Rosa 356. 1.o-Oc

CENTRALISIMO PIEZAS AMOBLAdas, con o sin pensión. Arturo Prat 583. O-1.o

FAMILIA HONORABLE PROPORciona pieza, pensión. Recoleta 748. O-3

SAN DIEGO 79, UN PASO DEL centro arrienda piezas con pensión. 3-O

CASA RESIDENCIAL, ESTADO 75, regios departamentos, pieza baño anexo para matrimonios, caballeros, excelente comida. Elegancia, respeto, aseo, teléfono. Dáse pensión mesa, precios módicos. O-1.o

A MATRIMONIO HONORABLE O dos caballeros ofrécese buena pieza con pensión. Vicuña Mackenna 38. O-1.o

SE ARRIENDA UNA PIEZA EN casa de familia. San Pablo 2644. O-1.o

EN CASA FAMILIA ARRIENDO pieza amoblada a matrimonio o caballero, con o sin pensión. Campo de Marte 253. O-2

PIEZA PENSION, ARRIENDO PERsona formal. Manuel Rodríguez 774. 4-O

¡ATENCION! OFREZCO BUENAS piezas con pensión a caballeros honorables. Av. La Paz 464. 1.o-O.

FAMILIA ARRIENDA PIEZA pensión a uno o dos jóvenes. Almirante Barroso 742. 1.o-O

ARRIENDO CON PENSION LINDA pieza con o sin muebles, baño y muy atendido, a profesional o matrimonio. Serrano 190. O-1.o

ARRIENDASE PIEZA PENSION, Prat 581. 2-O

PENSION MADRILEÑA, RECIBO pensionistas, meses, días. 21 Mayo 831. O 2

ARRIENDO PIEZAS CON PENSION a personas honorables. Santa Rosa 328. O 2

PIEZAS INDEPENDIENTES CON, sin muebles, con, sin pensión. Moneda 647. O-1.o

PIEZAS CON PENSION. CONDOR 1312. O-1.o

ARRIENDO PIEZA PENSION CON O sin muebles. Santa Filomena 119. 1-O

FAMILIA DA PENSION, PREFIEre matrimonio. Prat 306. 2-O

SE ARRIENDA PIEZA A MATRImonio, con pensión. Bascuñán 137. O-1.o

PENSION DEPARTAMENTO arrienda, casa señora honorable 1-O.

ARRIENDO PIEZAS CON PENSION, con o sin muebles, a personas honorables. Nataniel 268. 1-O.

FAMILIA ARRIENDA PIEZA CON pensión. Manuel Montt 2490. O—1.o

CASA FAMILIA ARRIENDA PIEzas con sin pensión, da pensión de mesa. Maestranza 28b. 1.o-O

PIEZAS CON PENSION ARRIENdase. San Francisco 367. 5-O

ra o caballero honorable bonita pie-

CASA FAMILIA OFRECE A SEÑOra dos balcones calle, con pensión. Agustinas 2066, esquina Brasil. O-1.o

ARRIENDASE PIEZA AMOBLADA con pensión Porvenir 724. O-1.o

100, PENSION PIEZA AMUEBLAda. San Pablo 1714. O—1.o

CASA PARTICULAR CERCA PARque Forestal, arrienda piezas con o sin pensión. Dardignac 147. O—2

MATRIMONIO O DOS CABALLEros, pieza con pensión, ofrécese. Bandera 835. O—8

SAN DIEGO 110, PIEZAS AMUEbladas, con pensión, arrienda casa familia. O—1.o

SE ARRIENDA PIEZA CON PENsión. Recoleta 409. 1-O

CASA EXTRANJERA OFRECE PIEza calle bien amoblada con pensión.— Alameda 1011. 2-O

EN CASA FAMILIA ARRIENDASE piezas con pensión. Carmen 79. 30-S

DEPARTAMENTO INDEPENDIENte, sin muebles; buena pensión, piezas amobladas para pasajeros. Santo Domingo 1220. 3-O

FAMILIA HONORABLE OFRECE pensión. Alonso Ovalle 732. 2-O

PIEZA CON SIN MUEBLES, PENsión. Catedral 1646.

ARRIENDANSE PIEZAS CON pensión, salón vista calle. Recíbense pasajeros San Diego 287. O-3

ARRIENDO PIEZAS BARATISImas con pensión. Santo Domingo 1150.

PIEZA PENSION, CASA SIN pensionistas, necesita señorita. Casilla 140.

PIEZAS CON PENSION MONEDA Escanilla 452, de 10 a 12 M. O 2 1924.

PENSION. PIEZAS CON SIN MUEbles. San Diego 103. O-5

FAMILIA ARRIENDA BUEN DEpartamento dos piezas, con pensión. Recoleta 287.

A [illegible] ESPLENDIDAS nas García Reyes 80.

"LA NACION"
— Y —
"LOS TIEMPOS"

Ponemos en conocimiento del público, que hemos instalado una Agencia de nuestro diario en

Vicuña Mackenna N.o 1

para la recepción de avisos económicos, suscriciones y venta de diarios.

Permanecerá abierta de 8 A. M. a 8 P. M.

INSTRUCCION

¡¡VERDADEROS TAQUIGRAFOS. ¡¡Excelentes mecanógrafos!! Prepara Academia "Pitmann". Maule 1075 20-O

CONTABILIDAD $ 15 MENSUALES, cuatro meses. Instituto "Pinochet Le Brun". Huérfano 1657. 19-O

SEÑORITAS: APRENDED ALGO práctico. Sombreros, (Curso doméstico), Flores Artificiales, Declamación. Matta 888. 1.o-O

¡INGLES! PROFESOR LONDINENse da clases. Sistema perfeccionado, práctico, fácil. Idioma corriente en tres meses; profundizado cuatro meses. Pronunciación perfecta. Referencia espléndidas. Claras, 46. O-1.o

DACTILOGRAFOS PREPARANSE rápidamente. Clases diurnas y nocturnas. Av. Matta 888. 1-O

SEÑORITA HACER CLASES PARticulares prepara exámenes. Nelly, Correo 5. O-2

LICEO INGLES, MAESTRANZA 980. Enseñanza esmerada. Ultimo trimestre. O-7

PREPARAMOS EXAMENES UNIversitarios y especiales. Numerosos certificados aprobación. Universidad, Escuela Militar, Naval, etc. Instituto Mercantil, fundado 1904. Estado 239. O-1.o

PASANTE HUMANIDADES, INsive Inglés, tiene horas disponibles.— Clasificador c. 218.

LIBROS Y ESTAMPILLAS

LIBROS COMPRO. SAN DIEGO 105 Oct—3

"TESORO DE LA JUVENTUD", vendo. Franklin 801. O-2

COMPRO LIBROS, REVISTAS, EStampillas. San Diego 143. 2-O.

JUDICIALES

EN ESCRITO PRESENTADO POR con Luis Parrague como Gerente de a Fábrica de Jabón y Velas Lenión S. A., pidiendo suspensión el comparendo decretado para no solicitando nueva audiencia a fin que los acreedores se pronuncien sobre las proposiciones de convenio se ha decretado: "Santiago, 21 de 23.—En l principal, y otrosí, como o se pide, y se designa para la nta el primero de Octubre próx o, a las tres de la tarde. Fíjese tel y publíquese avisso en e ario "La Nación".—A. Fuenzalida .—E. Guzmán, secretario. 1.o—Oct

POR DECRETO DEL PRIMER JUEgado Civil, se ha fijado para el día 10 de Noviembre próximo, a las 3 P. M., el remate de las siguientes minas: Bristol, Olguita, Carlos Primero, Carlos Segundo, Carlos Tercero, Isabel Segunda, Isabel Tercera, Clotilde, Judith, Emma, Luis Primero, Luis Segundo, Cenicienta, Napoleón y Hugo, ubicadas en Rungue, subdelegación 23, de Cale[illegible] Comuna de Til-Til, Departamento [illegible] Santiago. Oct.-2

OCUPACIONES (Necesitan)

SEÑORITA CON PRACTICA EN trabajos de oficina, se ofrece. Casilla 81 D. L. T. N. O-1.o

AL COMERCIO: CONTADOR CON horas disponibles aceptaría 3 contabilidades. Referencias de primera clase. Huérfanos 1223, oficina 7. O—1.o

SEÑORA JOVEN, INSTRUIDA, ofrécese desempeñar ocupación decente. J. R. R. Correo Central. O-2

SE OFRECE UNA NIÑA PARA Piezas y comedores. Prefiérese hotel, dirigirse a Manzano 643. M. M. 1-O

ME OFREZCO PARA ATENDER puesto leche; tengo local barrio comercial. Manuel Rodríguez 1014. O-1.o

INSPECTOR JEFE OBRAS, LARga práctica, certificados competencia, ofrécese. Casilla 183, N. D. 1.o-O

COCINERO PRIMER ORDEN, SE ofrece aquí o balneario.— J. Flores. Nataniel 153. 2-O.

PIANISTA. PRACTICA,. BAILES modernos, ofrécese con sin orquesta Gálvez 557. 1.o-O

PELUQUERO MUY COMPETENTE se ofrece para trabajar permanente en peluquería. Actualmente trabajo en Providencia, Peluquería Japonesa. Dirigirse por carta o personalmente: M. 1287.

JOVEN DE CAMPO, 4 AÑOS, EN ésta, ofrézcome cochero particular, aquí o fuera, o manejar cualquier vehículo; informe competencia y honradéz. Cóndor 867.—J. López.

SE OFRECE HERRERO MECANIco agrícola, competente para pastería y trilla, con buenos informes. No pertenece a Federación. Dirigirse Bascuñán N.o 990.

UN MAESTRO DE CAMPO NECEsita ocupación, como ser herrero, carretero, carpintero, carrocero y gásfiter. Delicias 2425. 2-O.

OCUPACIONES (Ofrecen)

SE NECESITAN BUENOS OFICIAles de Hojalatería con buenas recomendaciones. Irarrázaval 132. O-2

SE NECESITAN BUENOS MAEStros que sepan trabajo de banco y oficiales de hojalatería, con buenas recomendaciones. Irarrázaval 132 O-2

OPERARIO COMPETENTE EN trabajos de granito artificial y falsificación de mosaicos americanos, necesito para ocupación permanente. Dirección; Valdivia, Casilla 600, Diolino Domínguez. O-5

MAQUINISTAS Y HUINCHEROS competentes necesito. Pago buenos sueldos. Mapocho 1645. O-1.o

HORNERO COMPETENTE, NECEsita The American Shoe Factory. Nueva Andrés Bello N.o 35. O-1.o

PANADERO. MAESTRO LLEVAR todo trabajo, se necesita para provincia. Buen sueldo. Dirigirse: Providencia 2516. O-1.o

OPERARIO PARA ARREGLAR charol necesitamos. "The American

HUINCHERO NECESITO COMPEtente en partir tabla, soldar y afilar huinchas. Jornal doce pesos. Chacabuco 835, Valparaíso. 1-O

AGENTES ACTIVOS, RELACIONAdos, $ 30 fianza, ganarán $ 10 diarios, necesítanse. Moneda 1050. 1.o-O

TEATRO MUNICIPAL: NECESItanse hombres comparsas el Lunes por calle Tenderini. O-1.o

SE NECESITA BUEN FRESADOR para bronce, que sea muy competente. Inútil presentarse sin buenas recomendaciones de competencia. Santa Rosa 329. O-1.o

NECESITO GOTICOS. ARTURO Prat 1301 1.o-O

JOVEN ENTENDIDO TRABAJO corte camisas, calzoncillos; camiseras necesito Independencia 960. O 2

EMPAPELADOR Y PINTOR, NECEsito. San Pablo 3653. O-1.o

CARPINTERO NECESITO. SAN PAblo 3653. O-1.o

OFICIALES TALLADORES NECEsito con o sin herramientas. Cuevas 1259. O-1.o

CARPINTEROS MUEBLISTAS NEcesito. Avenida Subercaseaux 659. O-1.o

JARDINERO JOVEN FORMAL, puertas adentro, sueldo $ 80. Leopoldo 1885. O-1.o

NECESITO CORTADOR O AYUdante cortador para fábrica de ropa Benavente 308. 1-O.

SE NECESITA EMPLEADO PARA botica que conozca el recetario. Inútil presentarse sin esta condición. — San Diego 895. 1-O

JUNIOR PARA ESTABLECIMIENto industrial sepa escribir a máquina necesítase. Dirigirse. Casilla 1204. O-3

JARDINERO, HORTALIZA NECEsito. Velásquez 136. 2-O.

MECANICO NECESITO. COPIAPO. Copiapó 348. 2-O.

NECESITANSE BUENOS CORTAdores cuero. Fábrica calzado. Chacabuco 554. O-1.o

JOYERO APRENDIZ, ADELANTAdo, necesito, Molina 319, A. 1.o-O

MUEBLISTAS GOTICOS Y OFIciales, necesito. Nataniel 464. 1.o-O

SE NECESITA NIÑA DE 14 A 15 años, para ayudanta de lavandería. Carmen 42. O-1.o

NIÑO NECESITO, ASEO; VIVA cerca. Delicias 463. 1.o-O.

NIÑO FORMAL PARA SASTREría, necesita. Teatinos 412. O-1.o

MUCHACHO PARA MOZO CASA necesítase. Leopoldo 1885, por Irarrázaval. O-1.o

MOZO CON CAMA Y RECOMENDAción para cuidar insanos necesítase. Av. Manuel Montt 1750. 1.o-O

MOZO O NIÑA DE COMEDOR COMpetente recomendada. Necesítase. Av. Manuel Montt 1750. 1-O

NECESITAMOS 2 NIÑOS QUE SEpan trabajar en sobres. Curicó 70. O-1.o

NIÑO PARA ASEO Y MANDADOS necesito. Maestranza 144. 1-O

NIÑO PARA COPERO PRECISO. Huérfanos 1058. La Costarriqueña.

CARPINTERO HACER GALPON A trato, necesito. Diez de Julio 375. 2-O

JOVEN DECENTE, CON CONOCImientos mecánica, u hojalatería, necesito. Recoleta 1149.

NECESITO REPARTIDOR DE pan, con buenos antecedentes. Domínica 307.

PINTOR NECESITO. RICARDO Canta Cruz 743.

NECESITO PELUQUERO, MAPOcho, esquina Esperanza. Tratar: casa de pensión. Presentarse hoy.

PANADEROS Y APRENDICES, que sepan algo, necesito. Bellavista 0.112. 2-O

NECESITO UN EMPLEADO PARA cantina, de 14 a 16 años. San Pablo N.o 2092 3-O

SE NECESITA EMPLEADO PARA abarrotes. Presentarse hoy mismo. Brasil 1002. 2-O

NECESITO EMPLEADO PARA mostrador, con recomendación, puerta adentro. San Diego 528. 2-O

NECESITO UN JOVEN AYUDANTE para carnicería. San Pablo 1619. 2-O

NECESITO JOVEN 15 A 18 AÑOS, que conozca el ramo de calzado. San Diego 2067. 2-O

MUCHACHO AGIL, CON BUENAS recomendaciones, sepa encerar, necesítase. Morandé 330. O-1.o

NECESITO UN CARGADOR PARA bodega, con buenas recomendaciones. Dardignac 89.

REPARTIDOR DE BUENA PRESENcia para reparto con cochecito de mano necesítase. Exígense serias recomendaciones. Delicias 715.

CARPINTERO MUEBLISTA, NEcesito. Lira 565.

AYUDANTE DE COCINA NECESItase. San Pablo 3492. O-2

MOZOS RECOMENDADOS NECEsítanse. San Pablo 3492. O-3

ZAPATEROS PARA ESTAQUILLAdo y cortador de cuero necesitamos. Damos trabajo para la casa. Nataniel 1014. O-3

DEPENDIENTE HONRADO Y competente necesito. Bellavista 0112.

CARNICERIA, JOVEN REPARTIdor necesito. Carmen 59.

BUENOS ENLUCIDORES NECESIto, construcción Compañía, Esperanza y Maipú.

VENDEDORES NECESITAMOS. SE garantiza buena comisión. Moneda 845, de 10 A. M. en adelante. 2-O.

NECESITO MUCHACHO PARA TOdo servicio. Club Policial, Santo Domingo 1089.

NECESITO CORTADOR DE CARNE. Huérfanos 2406. 2-O

SE NECESITA MESONERO, BUEnas recomendaciones. Bandera 542. 2-O

NECESITO TAPADOR PARA aguas gaseosas. San Ignacio 197. 2-O

SEÑORITA QUE ENTIENDA DE enfermera para cuidar señora joven. Buen sueldo, necesito. Arturo Prat 165.

NECESITO MOZO; SUELDO, $ 60, y ayudanta de cocina. Tratar: de 9 a 10. Cumming 678.

JOVENCITO PARA ALMACEN NEcesito urgente. Club Hípico 914. O 2

MUCHACHO NECESITO PARA aseo y mandados, con muy buenas recomendaciones. Teatinos 86.

DIBUJANTES CON PRACTICA NEcesítanse. Sección Arquitectura de "La Propietaria", Bandera 109.

NIÑO PARA MANDADOS NECESIto. Huérfanos 1508.

NECESITO ZAPATERO. NATAniel 1960.

CARRETELERO CON CARNET, matrícula, necesito. 8-9 mañana. Cueto 1802.

SE NECESITA PELUQUERO DE firme. Mapocho 3568.

BUEN TORNERO NECESITA FUNdición San Pablo, Blanco Encalada 3023.

MOZO NECESITO Y QUE SEPA manejar auto Ford. San Alfonso 175 O-3

NECESITO ALBAÑIL. ROMERO 2730.

AGENCIA EMPLEOS, REPUBLIca 140 Afrezco seria servidumbre familias honorables, fundos, provincias, Legaciones balnearios. Necesito cien cocineras, piezas mano comedor.

EMPLEADO COMPETENTE PARA

A FACIL Americana 84.

MAQUINISTA SOMBRERERA NEcesito. Trabajo permanente; pago bien. San Diego 219 C. O-1.o

SE NECESITAN APLANCHADOras de doblez Carmen 42. 1.o-O

NECESITO NIÑAS SEPAN BORdar a máquina y coser ropa blanca. Campo de Marte 253. O-1.o

COSTURERA SEPA ROPA BLANca. necesito. Lira 617. O-1.o

VIUDA O SEÑORITA HONORAble, de buena presencia, que disponga algún capital para entregarle administración de negocio establecido centro, sueldo e intereses en los negocios. Detalles, casilla 1221. 1.o-O.

NECESITO BORDADORA A MAquina, competente. San Diego 263. 1.o-O.

POSTICERAS NECESITO, PAGO $ 6.50 "Lavandería Yútera". Santa Rosa 247. 1.o-O

NECESITO PREPARADORA PARA sombreros. San Diego 1024. 1.o-O

LAVANDERIA FRANCESA CAMIseras posticeras, lavanderas, necesito. Recoleta 348. 1.o-O

NECESITAMOS COSTURERA SAStre. Aldunate 831. O 1

PANTALONERAS O PANTALONEros, con muestra, necesito. Miraflores 150. Buen pago. O 1

OPERARIAS APRENDICES NECEsito. Diez de Julio 1459 O 2

CAMISERAS Y POSTICERAS, FIneras almidonadora y buenas lavanderas. Lavandería Río Janeiro. Merced 475. O-1.o

VESTONERAS, PANTALONERAS, chalequeras, necesitan Sastrería 412 Teatinos. Traer muestras. O-1.o

COSTURERAS SASTRES QUE SEpan ojalar necesito. Diez de Julio 1345. O-1.o

BUENAS COSTURERAS NECESIto. Fontecilla 271, esq. Plaza Brasil. O-2

POSTICERAS LAVANDERAS, Aplanchadoras de doblez, necesito. Maestranza 144. 1-O

APARADORAS PARA AFUERA necesito. Andes 2714. O-2

NECESITO BUENAS AYUDANTAS modas. Bulnes 274. O-1.o

NECESITO BUENAS APARADORAS Andes 3149. 2-O.

COSTURERAS COMPETENTES EN ropa blanca y blusas, necesitamos. Estado 46, 4.o piso. 1-O.

CORTADORA-MODISTA, EN ROPA blanca y blusas, necesitamos en la Fábrica. Estado 46, 4.o piso. 1-O.

COSTURERO NECESITO. CARMEN 292. Casa 1. O-1.o

NECESITO BUENA COMPOSTUrera o composturero, Sastrería San Antonio 289. 1.o-O

NECESITO EMPLEADA PARA TOdo servicio. Lira 1706. O-3

SE NECESITA SIRVIENTE MAno. Nataniel 114. O—1.o

SIRVIENTE DE MANO, FORMAL necesito. Castro 432. O-1.o

NECESITO UNA NIÑA PARA EL servicio. Blanco Encalada 2559. 1-O.

NECESITO NIÑA PRACTICA EN modas. Campo de Marte 253. O-1.o

NECESITO NIÑAS SEPAN CARTOnaje. Eduardo Matte 1931. O-1.o

EMPLEADA NECESITO, BUEN sueldo. Compañía 2822. Casa 4. O-1.o

NECESITO MUCHACHA PARA EL servicio. San Isidro 598. O-2

NECESITO EMPLEADA ..PARA cuidar niños y hacer piezas. Castro 380. 20-O

PENSION NECESITA EMPLEADA mesas, frente estación. Mapocho 1194. O-1.o

EMPLEADA PARA ATENDER DOS niños grandes, se necesita. Delicias 2131. O-1.o

NECESITO COSTURERAS. GALvez 538. 2-O

EMPLEADA ATIENDA COCINA, aunque sea con guagua. Arturo Prat 1980. 2-O

LAVANDERIA "LA COMERCIAL" necesita buenas camiseras. San Diego 338.

NECESITO NIÑAS COMEDOR, puertas adentro. San Antonio 435.

NIÑA PARA AYUDAR QUEHACEres de casa, con puertas afuera, necesito. Nueva Valdés 957.

EMPLEADA PARA LA COCINA necesito, con recomendaciones, con o sin niños. Carmen 410.

AYUDANTAS MODAS, NECESITO Santa Rosa 264, casa 5.

NECESITO COCINERA, NIÑO mandados, niña de mano. Nataniel 150

NIÑA QUE SEPA ALGO DE COCIna, necesito, puerta adentro. Bar Miraflores 171. 2-O

NIÑERA Y EMPLEADA COMEDOR. Buen sueldo. Almirante Barroso 59. O-2

NECESITO SEÑORITA PARA CIGArrería. Tratar de 10 a 12. Morandé 810.

NECESITO EMPLEADA PARA SERvicio. Buenas recomendaciones. Sevilla 1231.

NECESITO COCINERA, EMPLEAda piezas. Manuel Rodríguez 164.

AYUDANTAS VESTONERAS NECEsito, trabajo permanente. Independencia 260-B. 2-O.

NECESITO EMPLEADA SUPLENTE y niño. San Antonio 265.

NECESITO BUENA COCINERA. — Camilo Henríquez 185. 2-O.

NIÑA JOVEN PARA NEGOCIO necesito. Camilo Henríquez 185. 2-O.

EMPLEADA ENTIENDA COCINA. para casa extranjera, neecsítase. Huérfanos 2806.

COUPLETISTA APRENDIZA NEcesito. Echeverría 967, pieza 15 de 1 a 5 P. M. O 3

NIÑA QUE ENTIENDA ALGO DE cocina necesito. Estado 363.

SE NECESITA BUENA COCINERA con recomendaciones, cama adentro. Tratar de 1 a 3 P. M. Catedral 1111. O-2

NIÑA PARA POCO SERVICIO NEcesito. Toesca 2537. O-3

COMPOSTURERA SASTRE Y AYUdanta necesítanse. Huérfanos 1960

NECESITASE COCINERA, CASA pensión. Esperanza 717.

MAESTRA DE COCINA NECESITO Central Hotel. Delicias 2894.

NECESITO AYUDANTA VESTONEra. Gay 2490. Casita No 8.

EMPLEADA MANO, NECESITA casa extranjera. Buen sueldo. Compañía 2878 D 5-O

EMPLEADA NECESITA MATRImonio extranjero Buen sueldo Compañía 2878 F 6-O

COSTURERA QUE SEPA ROPA señora, necesito San Alfonso 175 O-3

NIÑA QUE AYUDE QUEHACERES de casa necesito Fontecilla 126

NECESITO APRENDIZAS QUE SEpan coser a máquina para hacer maletines quince pesos semanales Ladregal 268

ARREGLADORA DE CALZADO necesito. Av. Matta 364 O-2

NECESITO BUENAS APLANCHAdoras de doblés Bulnes 7 A O-2

EMPLEADA PARA LA COCINA, sueldo cincuenta pesos, necesito Salvador 1888. O-2

NECESITO EMPLEADA DE LA

SE NECESITA UNA NIÑA QUE tienda negocio, frutería, con mendaciones. Calle 10 de Julio 479.

EMPLEADA AGIL PARA servicio que sepa cocinar, nece García Reyes 554.

NIÑA PARA LAVAR ROPA gua y ayudar quehaceres casa cesito. G. Reyes 554.

NECESITASE NIÑA ENTIE cocina. Prat 1280.

EMPLEADA QUE ENTIENDA cina, necesítase. San Isidro

NECESITO COCINERA. 33.

EMPLEADA PARA COCINA, sítase. Bandera 852.

AYUDANTE COCINA, HOM formal, recomendado puertas tro necesito. Rosas 1178.

MATRIMONIO SOLO NECES cocinera $ 40. Tocornal 343.

FAMILIA ALEMANA NECE para manejo de casa y cocina, para fundo central; se con niña. Merced 766. N.o 1, de doce a dos.

EMPLEADA PARA LA CO necesito, con recomendacione paga buen sueldo. Carmen 410.

NECESITO COCINERA, AG nas 2682.

NECESITO COCINERA PARA cinería. Eyzaguirre 780.

NECESITO COCINERA. Gaete 758.

NECESITO COCINERA SERIA Mackenna 1204.

NECESITO BUENA COCIN para pensión, buen sueldo. nir 608.

COCINERA QUE SEPA SU O necesito Moneda 1422.

COCINERA FORMAL NECES Castro 432.

COCINERA FORMAL CON mendaciones, necesita casa sa, poca familia, sin niños, sueldo. Delicias 2959.

COCINERA Y EMPLEADA dor necesito. Santo Domingo

COCINERAS, DE MANO, NIÑ necesito varias. Magníficos Bandera 339.

COCINERA QUE SEPA BIE oficio, necesítase Teatinos

COCINERA NECESITO. DO ca 488.

COCINERA, PUERTAS AF necesito. San Alfonso 175.

MAQUINARIAS

A DELICIAS 2215. DIRIJASE do necesite vender comprar nas ocasión.

MAQUINAS ESCRIBIR, USA aunque un poco deterioradas, co Casilla 3431.

"LA LEGITIMA" MAQUINA ser, tejer anafes cautines tes a parafina y bencina, acces agujas, repuestos taller espec composturas refacciones, etc. gusto Graf San Diego 85. Octu

MAQUINAS ESCRIBIR, COM turas garantidas, precios bajos. dera 139.

MAQUINAS: TALLER COMP ras máquinas de coser. Hago raciones a precios reducidos, tizando la buena y pronta eje en los trabajos. Tengo má nuevas y usadas, accesorios y jas para toda clase de máquin coser. Avenida Brasil 17.

MAQUINAS ESCRIBIR. HU nos 1057.

CAJAS REGISTRADORAS, sión. Huérfanos 1057.

CAJAS REGISTRADORAS, posturas, especialistas. Hué 1057.

CALCULADORAS. HUERF 1057.

CAJA REGISTRADORA. OCA Huérfanos 1057.

ADLER, MAQUINA ESCRIBIR sión. Huérfanos 1057.

MAQUINA DE ESCRIBIR A último modelo, casi nueva, $

MAQUINA UNDERWOOD U modelo, ocasión, $ 600. Hué 1057.

MAQUINA CORONA, OCA Huérfanos 1057.

MUEBLES PARA OFICINA, fanos 1057.

ESCRITORIOS CORTINA macizo Huérfanos 1057.

WOODSTOCK, MAQUINA bir, ocasión. Huérfanos 1057.

COMPOSTURAS MAQUINAS cribir, calcular, etc. Huérfanos

MAQUINA SMITH CASI ocasión. Huérfanos 1057.

CINTAS MAQUINA ESC Huérfanos 1057.

CAJAS DE FONDOS. HUER 1057.

COMPRESOR AIRE, MOVID rrea 6x8 aproximadamente estanque, compra casilla 3332 paraíso.

PRENSA COPIAR FACTURAS do. San Ignacio 197.

PERFUMISTAS, VENDO na que hace estampados, co timbres a fuego. San Ignac

ROMANA 500 KILOS HOWE tima, bomba trasbasijadora límetros, motor a gas 5 ca Todos estos artículos son cas vos, en perfecto estado, co accesorios vendo de gran o Libertad 21-A.

HOSPITAL DE MAQUINARI cibe trabajos ésta y provinci nico alemán. General Ve 136.

SE VENDE UNA MAQUIN coser mano, Doméstica. San 528.

MEDICINA

GONORREAS NUEVAS, ANT impotencia sífilis, afecciones tática en ambos sexos rreas, curación radical gar en pocos días Sistema nue plo, estudios especiales en extranjeras Atiendo enferm vincias por correspondencia. consulta gratis Facilidades go. Diariamente de 9 A. M. M., nocturna 8 a 10. Festivo a 12. San Antonio 41. Casill Clínica y Laboratorio Médico Lefevre.

GONORREA, SIFILIS, PRO la crónica! Curación garanti cedimientos modernos Cirug licina general. Inyecciones cas del doctor H. Castro. no 1076.

el Almacén Optico, Ahuma tendido por el especialista Lotter Gran surtido de to de anteojos y lentes a ajísimos

¡CANOSOS! NO BOTEN PLA comprar tinturas desconocida pren únicamente la Tintura tal Herz, que se vende en A 275, entre Lira y Maestran tiene la garantía de probarl de comprar. Frasco, 5 pes

MASAJE MEDICO - ELEC Francisco Lenti, estudios en Especialidad enfermedades res, parálisis, reumatismo, gias, úlceras, tumores canc del vientre. Consultas: de Arauco 827.

MASAJISTA EXTRANJER

CCIONES, CURACIONES, MA- , gimnasia médica. Atiéndese con prescripción médica, en la ca de Bilbao 27. Reserva, higie- Tarjetas con precios especiales. ultar hora: 12-1½; (7-8 y 9-11) O-9

ATERIALES DE ONSTRUCCION

PRO HUINCHA DE OCASION queleto de huincha. Rosas 2646. 1-O.

DO DOS MAQUINAS CALA- s de pañuelos. Loreto 350. O—2

LAS NUEVAS LLEGARON. aca Maestranza. Maestranza O-1.o

VIDENCIA 1174, FABRICA DE tas y ventanas, hace toda clase abajos de construcciones y re- iones de edificios e instalacio- comerciales.—R. 2.o Rojas. 29-Octubre

DENSE 20 METROS SOLERA iedra, de 4'. Coquimbo 713. 1.o-Oct.

DO TEJAS $ 12 CIENTO. NA- l 291. 2-O

ETAS USADAS DE DOS HO- véndense. Agustinas 1718. O-2

RILLOS MURALLA Y FISCAL o. puesto a domicilio vendo. ida España 338. O-1.o

RILLOS VEINTE MIL. OFER- asilla 2042. 1.o-O

ESITO HACER CONTRATO por los, adobes, arena y ripio para ruir cuatro casas. Ofertas: baña 1839. 3-O.

MUEBLES

BLES LIQUIDACION MEN- Dormitorios, 550; escritorios s cortinas, 400; juegos escri s 100; salones, salitas, etc facilidades de pago. Especiali estilo colonial. Fábrica Nacio e muebles. Serrano 398, esqui óndor, teléfono 95. Matadero 9-O

MAGALLANES", Av. MATTA por conclusión del negocio se an con un 50 o|o de rebaja to- ase de muebles. 1.o-Oct

BLES FINOS: COMEDORES, torios, salones dorados, vendo: ca: Nataniel 464. Marzo 23 1924

DO VICTROLA VICTOR, DIS- Carrera 41-. O-1

DO DOS ROPEROS CON ES- uno estilo inglés, otro estilo uo. Santa Rosa 265. O-1.?

DO DE OCASION ESPLENDI- llar americano, de uso particu- Dirigirse: Castro 712. O—1.o

O HERZ, 88 NOTAS, VENDE- rato Maestranza 579. O-1.o

OPIANO NUEVO VENDO OCA- Verlo de 1 a 6. y un piano es- Santo Domingo 1923. O-3

NO DE OCASION VENDO. DAR- o 495. O-3

RICO FLAMANTE PIANO, va- muebles, vendo. Gálvez 196. O-1.o

A BRONCE, FLAMANTE, oca- vendo Nataniel 1386. O-1.o

BLES LIQUIDACION MEN- Dormitorios, 550; escritorios es, cortinas, 400; juegos escri- s. 500; salones, salitas, etc., facilidades de pago. Especiali- estilo colonial. Fábrica Nacio- e muebles. Serrano 398, esqui- óndor. Teléfono 95. Matadero.

BLES VENDO, ESPEJO Y pia- Alameda 2450. 1-O.

DO DE OCASION MUEBLES rtados, salón, escritorio, dor- rio de roble americano de tres os, alfombra nueva, ricos cua- al óleo, etc. Diez de Julio 320. 2-O.

DO PIANO BUENA MARCA. ro Prat 748. 1-O.

SION. PIANO ALEMAN VEN- plancha bronce. Milán 15, inme- San Diego. O-1.o

O ALEMAN, TRES PEDALES, se, y mobiliario salón, a coci- Arriéndase casa. Huérfanos

E URGENTE, REALIZO amo- dormitorio, inglés, catres e, modernos, otros esmaltados, ones, muebles salón, comedor, orio, cortinajes, paragüera. San lo 169.

BLADO CRETONA FINA, MUY rtable, flamante, 180 pesos; lado cuero marroquí, siete pie- 240; escritorio inglés lingue; vador; espejo dorado; cuadros peinador mármol espejo, guar- pas caoba; dos buenos apara- mármol, espejos biselados. red [illegible]; cocina económica; rio, desagüe; alfombra escala, . Eyzaguirre 541.

O ALEMAN, GRAN MARCA, nuevo, vesdo; 88 notas. Santo ngo 592.

PORTUNIDADES ARA FAMILIAS

IQUIES ORTEGA, NUEVOS, los rebajados de precios. Fá- Rosas 1869. Nov.-21

AJES LEGITIMOS DE MALLAS, os increíbles. Delicias 409, fren- eatro Setiembre. O 6

ORITAS: PELUCAS RAYA NA- Precios bajos. San Diego 91. 2-O.

EY PURA SEDA IMPORTA- francés. Lindísimos colores: o, azul marino, café, gris perla, cotta, champaña, etc.; ancho liquídase por metros; precio $ 58. También liquidamos pas lana tejido doble, solamen- pesos. Galería Las Rosas, ubi- en Rosas 957, oficina 24. O—1.o

HACEN, TRANSFORMAN Y sombreros de señoras. Ave- España 712. O—1.o

RAS: VISITEN LA "CASA ", Rosas, esquina Brasil, y trarán un buen surtido de gé- a precios muy convenientes.

ACEN TEJIDOS PALILLO CON figurines. Doy clases. Merced ltos.

TUTO BELLEZA DOCTORA de Tagle, vende Leche Maravi- San Antonio 265. 2-O.

JETOS PERDIDOS

ENDOSE EXTRAVIADO EL N.o 2726, de la Compañía Mi- Tocopilla, por 100 acciones de edad del señor Sergio Edwards, sin valor por haberse dado el correspondiente. Oct.-11

A EXTRAVIADA. — SE CO- a que la letra por $ 500 acep- por J. Canessa, siendo girador losante don Juan H. Mora, que- la y sin valor. O-2

RESTAMOS DE DINERO

TAMOS SOBRE ALHAJAS pia- victrolas, artículos plaqué, ob- de arte, etc. etc. San Diego El Aguila. Set-21

Remate del Menaje

Del Hotel Panama

MAIPU 27

Hoy Lunes 1.o a las 2 P. M.

— HAY —

Peinadores con mármol y espejo, veladores, catres de fierro y bronce, íd. de fierro, colchones, ropa de cama, mesas, sillas, mampara, indicador eléctrico, servicio de mesa, cocina económica y otros a la vista, desde hoy.

Pago al contado.

JOSE M. SAEZ
Martillero de Hacienda

SAN ANTONIO 74

1-O.

REMATE DE PRENDAS DE PLAZO VENCIDO

Hoy Lunes 1.o de Octubre, a las 9.30 A. M., el martillero señor Tagle V., rematará en la **Casa de Préstamos "LA SAN JUAN DE DIOS", Av. Delicias N.o 745,** las prendas no rescatadas y comprendidas entre los números 92,320 a 92,748.

HAY: anillos con brillantes y piedras de color, relojes de bolsillo y pulsera de oro, armas de fuego, par de rosas con brillantes y diamantes, prendedor con diamantes y piedras, rosas con perlas, colleras con brillantes, 25 piezas cubierto, taquímetro Trautteter, bolsas y maletines de plata, escopetas, floreros de plaqué, 232 discos fonógrafo, tarjetero oro, máquina de escribir y varias otras alhajas.

Hoy Lunes 1.o de Octubre, a las 10.30 A. M., el martillero señor Casanova, rematará en la **Casa de Préstamos "LA EQUITATIVA", Av. Delicias N.o 855,** las prendas no rescatadas y comprendidas entre los números 21,569 a 22,885.

HAY: máquinas de escribir, relojes y cadenas de oro y plata, dos jarroncitos de metal, pulseras y gargantillas de oro, anillos con brillantes, diamantes, perlas y piedras de color, carteras y bolsas de plata, anteojos "Christofle", jardinera y dos floreros de bronce, pañuelo bordado con flecos, mate de plata, un collar de perlas 136, finas, muchas otras alhajas.

Hoy Lunes 1.o de Octubre, a las 2 P. M., el martillero señor Partiño, rematará en la **Casa de Préstamos "LA SAN MARTIN", calle Maestranza N.o 701,** las prendas no rescatadas y comprendidas entre los números 86,723 a 88,603.

HAY: rosas y anillos con perlas, relojes y cadenas de oro y plata, cortes de casimir y retazos de géneros, máquina de coser, manteles y servilletas, pañuelos de rebozo, armas de fuego, carpetas, impermeables, maletas y maletines de cuerro, sobrecamas de piel, sillas de montar chilenas e inglesas, escopetas, anillos con diamantes, etc., etc.

Hoy Lunes 1.o de Octubre, a las 4 P. M., el martillero señor Villegas, rematará en la **Casa de Préstamos "LA VALPARAISO", calle Maestranza N.o 392,** las prendas no rescatadas y comprendidas entre los números 12,992 a 14,118 y 77,894 a 78,805.

HAY: carpetas, pañuelos de rebozo, cortinas de felpa y punto, revólvers, pistolas, escopetas, anillos con diamantes, impermeables, maletín de plata, relojes y cadenas de oro y plata, manteles y servilletas, mantas y ponchos de felpa y castilla, maletas de cuero, máquinas de coser, sillas de montar chilenas e inglesas, servicio de mesa de plaqué y muchas otras especies.

El Martes 2 de Octubre, a las 9 1|2 A. M., el martillero señor Villegas, rematará en la **Casa de Préstamos "EL GALLITO", Providencia N.o 1320,** las prendas no rescatadas y comprendidas entre los números 49,843 a 52,573 y 34,550 a 35,548. calzado, abrigos, batas, sobretodos, pañuelos de rebozo, ponchos y mantas, mantos de seda y velo, sillas de junco, cuadros al óleo, catres de fierro con bronce, colchones, colchas, sobrecamas, frazadas, sábanas de crea, sillas de montar y de carretela, cortinas, máquinas de coser, relojes y cadenas de oro y plata, etc., etc.

El Martes 2 de Octubre, a las 10½ A. M., el martillero señor Tagle V., rematará en la **Casa de Préstamos "LA FAVORITA", calle San Diego N.o 702,** las prendas no rescatadas y comprendidas entre los números 96,255 a 98,696.

Hay: Sábanas de hilo y crea, maletas de cuero, prendedor con brillantes, relojes y cadenas de oro y plata, carpetas, gran surtido en ropa y calzado para hombres y señoras, gargantillas y pulseras de oro, servicio de mesa de plaqué, ponchos y mantas, sobretodos, manteles y servilletas, rosas con brillantes y piedras de color, etc., etc.

El Martes 2 de Octubre, a las 2 P. M., el martillero señor Casanova, rematará en la **Casa de Préstamos "LA RIOJANA", Avenida Independencia N.o 319,** las prendas no rescatadas y comprendidas entre los números 76,862 a 78,071.

Hay: Armas de fuego, pañuelos de rebozo, manteles y servilletas, ponchos y mantas, tarrajas, cortinas de felpa y punto, bolsas de plata, carpetas, maletas y maletines de cuero, máquinas de coser, anillos con perla, mantos de seda y velo, sillas de montar con frenas, anillos con brillantes, sobretodos servicio de mesa de plaqué, etc., etc.

El Martes 2 de Octubre, a las 4 P. M., el martillero señor Patiño, rematará en la **Casa de Préstamos "EL SIGLO", Avenida Recoleta N.o 373,** las prendas no rescatadas y comprendidas entre los números 41,303 a 43,697.

Hay: Catres de fierro con bronce, colchones, sommiers, sillas de comedor, amoblado de dormitorio, cortes de casimir y retazos de géneros, máquinas de coser de mano y de pie, gargantillas y pulseras de oro, relojes y cadenas de oro y plata, un piano, maletas de cuero, medio amoblado tapizado, anillos con diamantes y piedra de color, y muchas otras especies.

Las prendas estarán a la vista desde dos horas antes del remate.— PAGO AL CONTADO.

EL INSPECTOR.

LA SAN JUAN DE DIOS

Avisa a las personas interesadas, que hoy 1.o de Octubre, a las 9 1|2 A. M., serán licitadas en remate público las operaciones comprendidas entre los

Nos 92,320 al 92,748

745 = DELICIAS = 745

O-1.o

Gran Remate de las Existencias

E INSTALACIONES DEL ALMACEN DE ABARROTES
"LA TORRE DE ORO"

1498 - San Diego - 1498

—**ESQUINA DE PEDRO LAGOS**—

EL MARTES 2 DE OCTUBRE, DE 10 A 12 Y DE 2, ADELANTE

Por orden de la Comisión Liquidadora.

—HAY:—

Gran surtido de abarrotes en general, conservas nacionales y extranjeras, cristalería, artículos fierro enlozado, loza, paquetería, cigarrillos, jabón vetado y amarillo, soda, papel en fardos, frutos del país, aceites Bau, Sasso, Escudo Chileno, Betus y otras marcas. 20 cajones de mermeladas Lertora, 20 cajones duraznos jugo, 50 cajones miel de Palma de Ocoa, 20 cajones choritos al natural, galletas, velas, 50 cajones en surtido de tamaño, 20 cajones ciruelas Lertora, harina, almidón, ají pimentos, arroz sublime, azúcar granulada, sal, pasas del Huasco, trigo mote, clavos de alambre en barriles, artículos de mercería en general, etc., etc.

INSTALACIONES.— Estantería con cajonería, vidrieras, balanzas y romana de 300 kilos, molinillo para café, mueble, caja, etc., etc.

Y DEMAS A LA VISTA EL LUNES, DE 10 a 12 y de 2 a 5 P. M. PAGO AL CONTADO.

VICTOR ARAYA L.,
MARTILLERO DE HACIENDA

FERIA
EDUARDO RODRIGUEZ y Cía.

CALLE EXPOSICION, ESQUINA DE ANTOFAGASTA

GRAN FERIA MAÑANA MARTES 2 DE OCTUBRE A LA 1.30 P. M.

VENDRAN:

LLEGADOS DE TEMUCO

30 BUEYES GORDOS, sobresalientes en gordura y clase.
80 NOVILLOS GORDOS, de 4 y 5 años, tipo de embarque.
28 BUEYES DE TRABAJO, sanos y garantidos, de trabajo.
30 CABALLARES, de montura, tiro y servicio (algunos de montura de patrón).

LLEGADOS DE TALAGANTE

25 BUEYES DE TRABAJO, nuevos y sanos.

LLEGADOS DE SANTA ANA (FUNDO "OLIVETO")

60 NOVILLOS de 2 años, de una sola marca, muy mestizos.
30 VACAS GORDAS.
6 POTRANCAS PERCHERONAS alazanas.

LLEGADOS DE LOS ANDES

40 VACAS GORDAS ARGENTINAS.

LLEGADOS DE COLLIPULLI

106 OVEJAS GORDAS, de muy buena clase, sobresalientes en gordura.

LLEGADOS DE FREIRE, LAUTARO, OSORNO, SANTA CLARA, RENAICO, CHILLAN, ETC.

680 VACUNOS ENTRE BUEYES, NOVILLOS, VACAS, gordas y para engorda, etc.

DE OTRAS PROCEDENCIAS

250 CABALLARES DE MONTURA, TIRO, ARADO Y SERVICIO.

EDUARDO RODRIGUEZ & CIA.

NOTA.— COMISION 1%.— Toda clase de facilidades para embarques y arreos. Servicio especial de carruajes en Alameda, esquina de Exposición.

"El Tattersall"

En la FERIA que se efectuará hoy

LUNES 1.o DE OCTUBRE

entre otros lotes de ganado gordo y para engorda, se rematarán:

NOVILLOS GORDOS, tipo embarque, llegados de TRAIGUEN, RANCAGUA y CHILLAN.

BUEYES y VACAS GORDAS, llegadas de CALERA, CODAO y SAN FERNANDO.

LECHONES Y TORUNOS GORDOS, llegados de ITAHUE, **61 NOVILLOS GORDOS** llegados de CALERA (Hacienda Pullelly).

Llegados de Vilcún:

38 NOVILLOS DE 2 AÑOS, muy mestizos y en muy buen estado para engorda.

100 VACAS GORDAS ESPECIALES, llegadas de la REPUBLICA ARGENTINA.

De la Hacienda Bucalemu:

100 CARNEROS FINOS y mestizos, en muy buen estado.

DE LA GRANJA

70 BUEYES garantidos de trabajo

DE CHILLAN

140 NOVILLOS DE DOS Y TRES AÑOS mestizos y en buen estado para engorda LLEGADOS DE CUNACO OVEJUNOS GORDOS.

EL GERENTE

Remate Voluntario

En el escritorio del abogado don Manuel González Guzmán, Compañía 1231, oficina 4, el

Martes 16 de Octubre Próximo

a las 4 P. M., y ante el notario don Nolasco Mardones, se procederá al remate de la propiedad ubicada en la calle

Compañía N.os 1872 y 1878

que comprende dos casas independientes (altos y bajos), de construcción moderna. Edificios recientemente terminados.

Mínimum: $ 140,000

El precio se pagará: reconociendo una deuda a favor de la Caja Hipotecaria, de $ 55,000 y el saldo al contado.

Bases y antecedentes en el escritorio del señor González Guzmán.

REMATE

por acuerdo de los herederos de don Manuel Vial Solar, saldrán a remate el 22 de Octubre próximo, a las tres de la tarde, en el estudio del compromisario don José Ramón Gutiérrez M., **DIECIOCHO 338**, las dos siguientes propiedades:

CASA N.o 528 DE LA CALLE DEL EJERCITO LIBERTADOR, por el mínimum de

$ 250,000.00

El precio se pagará mitad al contado y el resto en el plazo de seis meses y al interés del 3% anual. La propiedad no tiene gravámenes.

FUNDO SAN WENCESLAO DE PELVIN, situado en el departamento de La Victoria, Comuna de Peñaflor. Tiene 150 cuadras planas regadas; 74 de rulo y 231 de cerro. Sale a remate por el mínimum de

$ 500,000.00

El precio se pagará con $ 23,665.00 a que ascienden dos deudas hipotecarias en la Caja; con la mitad del saldo al contado, y con la mitad restante en el plazo de seis meses y al interés del 8% anual.

Bases y antecedentes pueden consultarse en la oficina del Actuario, don Martín J. Lira, Palacio de los Tribunales.

La casa puede visitarse diariamente, de 2 a 6 de la tarde; y el fundo, todos los días y a cualquiera hora.

3-O.

Pedro Donoso y Cía.

TIENE ORDEN DE VENDER

350 **NOVILLOS** de 3 a 4 años, muy avanzados para engorda, de 450 a 500 kilos.

350 **VACAS** mestizas, de 380 a 430 kilos, especiales para seguirlas engordando.

200 **NOVILLOS** de 3 años, sobresalientes en clase, Durham de una sola marca y de 480 a 500 kilos de peso, especiales para engorda, de embarque.

45 **BUEYES** de trabajo en buen estado.

100 **VACAS DURHAM** de lechería, muy buena clase, paridas y preñadas, promedio 7 litros, todas nuevas, sanas y garantidas, se venden por liquidación lechería.

70 **VACAS DURHAM, de lechería**, de primer parto y preñadas, muy lecheras, garantidas, sanas.

OVEJAS HAMSHIRE DOWN, nuevas, finas por cruzamiento, hijas de padre importado y de madres finas por cruzamiento.

CARNEROS HAMSHIRE DOWN finos de pedeegre y finos por cruzamiento, los puros son de padre y madre importados.

DATOS Y PORMENORES EN NUESTRA OFICINA

PEDRO DONOSO y Cía.

Huérfanos 1225—Casilla 521—Tel. Ing. 3451

1-O.

Remate del Menaje de Casa

E INSTRUMENTAL MEDICO DEL CONSULTORIO DE LA SUCESION DEL DOCTOR OCTAVIO MAIRA

El Martes a las 2 P. M.

56 Vergara - 56

—**HAY:**—

SALON.— Amoblado de nogal tallado, estilo Luis XVI, tapiz de seda rosada, compuesto de: sofá, 2 sillones, 4 sillas y 2 banquetas, sillas de centro Luis XV, sillas doradas, vitrina, muebles de plaqué, **lindo espejo veneciano**, espejo grande, marco dorado, cuadros al óleo, grabados, **alfombra Smyrna**, lámpara eléctrica, etc.

ESCRITORIO.— Amoblado cuero Cresterfield, compuesto de: sofá y 2 sillones, **escritorio de cortina y mesa de centro, de roble americano**; sillones Morris, cortinajes de felpa bordados, estátuas, jardineras, grabados, alfombra, lámpara, etc.

COMEDOR.— Rico amoblado importado de encina tallado, estilo Renacimiento, compuesto de: aparador, 2 trinches, mesa de correderas, **sofá y 18 sillas con cuero repujado**; servicio de loza y de cristales, piezas de centro, servicios de té, jarros de plaqué; paneras, cubiertos y diversos útiles, carpeta de felpilla de seda, grabados, lámpara de pantalla, alfombra, etc.

DORMITORIOS.— Amoblado antiguo de jaracandá, compuesto de: ropero, peinador, cómoda, 2 marquesas y 2 veladores; ropero de 3 cuerpos, con espejo, estilo inglés; roperos, peinadores, cómodas y veladores sueltos, catres de bronce y de fierro, cuna, amoblado de asiento mouquet, servicio de lavatorio, lámparas, alfombras, etc.

VARIOS.— Amoblado de jacarandá forma medallón, compuesto de: sofá, 2 sillones y 6 sillas; 2 amoblados de cuero para escritorio, muebles de mimbre, paragüero, guarda-ropas, refrigerador, **rica cocina económica esmaltada blanca, importada de Alemania; tinas de baño enlozadas**, calentador a gas, lavatorio de desagüe, bidet, mesones y estantería de despensa, plantas, etc.

CONSULTORIO.— Vitrina blanca con divisiones de cristal; romanas con plataforma y asiento, lavatorio, un mueble con archivador y vitrina, mesita blanca con divisiones de cristal, probetas, consolas de cristal, etc., etc., instrumental para cirujano, etc., etc.

A LA VISTA, MAÑANA, DE 2 A 6 P. M.

JORGE Y VICTOR EYZAGUIRRE H.
MARTILLEROS DE HACIENDA.

ANTICIPAMOS FONDOS SOBRE automóviles y carruajes. Montepío Universal. Meiggs 49. O-18

$ 5,000, $ 10,000, $ 15,000, $ 20,000, $ 30,000 hasta $ 60,000, listos para colocar en primeras, segundas hipotecas. Interés bajo. Negocios rápidos. Jorge Cristi. Catedral 1109. 2-O

DINERO FACILITO INTERES 9 o|o anual. Hago también operaciones en Bancos Hipotecarios, adelantando fondos. Daniel Laurel. Huérfanos 1235. 1.o-O.

PRESTO EN 1.a, 2.a HIPOTECAS DE 50 a 100 mil pesos. Presentar títulos. Negocios rápidos. Oficina comercial de compra-venta y permutas de propiedades. Homero D. Ossandón. Morandé 57. Oficina 12.

¡¡DINERO!! FACILITO RAPIDA- mente, por automóviles, muebles, pianos, mercaderías, fianzas hipotecarias, acciones cotizables. Santo Domingo 1216. 22-O

FACILITO DINERO RAPIDAMEN- te por muebles, auto, mercaderías, Providencia 855, esquina Infante. O—2

COMERCIANTE SUMAMENTE com- petente, conocido por demás en el alto comercio; posee $ 100,000 y necesita socio comanditario con $ 160,000 a $ 200,000 o bien socio activo con $ 130,000, para dar gran impulso a espléndida casa comercial, situada en el centro, casa antigua, muy acreditada, de rápido, mucho y muy seguro porvenir. Dirigirse a Correo Central, Casilla N.o 3089. O-1.o

DINERO AL MAS BAJO INTERES, facilito sobre hipotecas, desde 1,000, cualquier cantidad. Julio Pellissier. Morandé 283. O-3

POR NO PODER ATENDER SOLO se necesita socio para atender bar y restaurant poco capital. Chacabuco 98. O—2

PROFESIONALES

ZURCIDOS JAPONESES, INVISI- bles, especialidad viraduras, ternos, sobretodos, toda clase composturas. No equivocarse. Casa Amarilla. San Diego 236. 15-D

CONDOR 1153. CASA ANTIGUA, única especialista zurcidos invisibles. Jersey, sedas, viraduras, hechuras. Transformaciones garantidas. Octubre 8

SASTRERIA LATORRE, CATEDRAL 1273. Avisa a su clientela y al público que recibió un bonito surtido de casimires importados. Recibe hechuras desde 90 pesos. 2-O.

Mme. BORDEAUX. ZURCIDORA, tejedora. Especialidad en toda clase zurcidos. Recibe órdenes en San Diego 186. Admite viraduras, transformaciones. Oct. 11

ZURCIDOS INVISIBLES, NOTABLE zurcidor japonés. Especialista único. Especialidad en viraduras, composturas, transformaciones. Son perfectos. San Diego 228. Teléfono Inglés 667. Noviembre 11

SASTRERIA MACK. — MONEDA 1021. Ahumada-Bandera. Visitándola comprobará economía, difícil imaginarse sin ver. Mercadería inglesa, linda fantasía. Traje valor $ 350 ahora 200. Trabajos de lujo. Hechuras finas, 100 pesos. Cortador titulado. 7-Octubre

VISITE LA SASTRERIA PARADA, en Arturo Prat 387, y obtendrá un elegante traje o sobretodo de último estilo por sólo $ 50, atendida por su propio dueño, conocido cortador de esta plaza. Especialidad en zurcidos. 9-O

ABOGADO DE SECCION PRESTA- mos hipotecarios de institución de crédito se encarga especialmente de informe sobre títulos de propiedades. Huérfanos 1221, oficina 6. 1.o-O

REMATES

REMATE NEGOCIOS, MENAJ encárgase Arce-Campanella, Ga Reyes 28. 11-Octu

REMATE PUBLICO DEL AMAC de abarrotes (Cooperativa de Cuarta Comisaría). Chiloé 1481. ra mañana a las 2 P. M. Por d lución de sociedad, al mejor pos Hay: azúcar, yerbate mate, a sublime, grasa, té varias mar café tostado, salmón, sardinas, a te en latas, duraznos Rubio, ch tos, tazas café, platos, jabón, fós ros, pasta calzado, velas, ají, ha na, fideos surtidos, sal, trigo, m porotos, etc. Venderé, además, mazones, mostradores, vidrieras t didas, vidrieras paradas, molin para café, romana 300 kilos, p mostrador, lámparas y muchos o útiles abarrotes, gran lote paque ría, cristalería. — Eleodoro Est Ordenes para remates: San Di 106.

LUIS A. BARAHONA. RECIBE O denes para remates, anticipa di ro. Delicias 2390. 4

DOY REMATES A DOMICILIO N gocios establecidos, menajes; reci muebles, mercaderías, consignació compro saldos, anticipo dinero. J lo Vargas. Sotomayor 9.

ROPA HECHA

ROPERIA "LA CANTABRICA Ofrece precios de costo: ternos, s bretodos de ricos casimires, cort moda. Paletoes, pantalones, sombr ros, calzado. Esmeralda 863, al l gar a 21 de Mayo. N

OPERIA LA VEGA, ANDRES B llo 694. Ofrece en baratura tern ambos, paletoes, pantalones, so reros, calzado, todo desinfectad N

OPERIA ANDRES BELLO, N mero 601, esquina Recoleta; ofr e ternos, paletoes, ambos, pantal es, ternos de niños, sombreros, c do, precios baratísimos, todo d nfectado N

OPERIA "LA GRAN VIA", SA Diego 236, casa compravent ealiza ternos, ambos, veston antalones, calzado nuevo, usa facilidades de pago. 10-

ROPERIA LA CASA VERDE, E meralda 857, entre San Antonio 21 de Mayo. Realiza ternos, ambo paletoes, todo de casimires extr jeros, corte correcto, sombreros, c zado. Visítenos, casero, aprovech nuestros precios. N

ROPERIA MANUEL RODRIGUE esquina San Pablo, ofrece en ba tura, ternos, ambos, paletoes, pa talones, todo de ricos casimires s tido colores para todas medida sombreros, calzado, desinfectados. N

COMPRO ROPA CABALLERO cu quier estado. Voy domicilio. Brow Ñuble 838. O-1

MADERAS

CHAPAS DE CAOBA Y ROBLE. precios sin competencia ofrece F brica Suiza, de Parquets. Aveni España 106. O-

CHAPA ROBLE CUARTEADA precio bajo, véndese. Coquimb 1177. O-1

PROPIEDADES

$ 12,000 SE VENDE CASA ESTU cada, cinco piezas, arboleda de m cho porvenir. Vargas 4716, u cuadra de Mapocho. 11-

CHACRA 21 CUADRAS PLANTA das de manzanos, viñas, ciruelos nogales, en Malloco, carros a puerta, excelentes bodegas, basij y maquinarias. Precio: $ 195,000 Porge Cristi S., Catedral 1109. O—1.

VENDO CASA GRAN SITIO APRO piada toda industria, grandes habita ciones, electricidad, entre carro Precio módico. Coquimbo 749. O-1.

SITIO EN AV. SANTA MARIA, UN paso Plaza Italia, 51 por 49 metros permutamos por propiedad renta Negocio fácil y rápido. Greene, Tea tinos 86. 30-

VENDESE ESPLENDIDO FUND a 6 leguas de Santiago y a 20 cu dras de estación. Mide 540 hectá reas planas, rico suelo, magnífica casas. Explótase actualmente en le chería, chacras, siembras cereale carbón, leña, talajes, crianza an males. Riéganse ahora como 4 hectáreas. Con electrificación 2 Zona Ferrocarriles, pronto podrá regarse económicamente 200 cua dras. Estimándose sólo a $ 5,00 cuadra regada, esta mejora aumen taría valor del fundo en 1.000,00 pesos. Regálase en $ 280,000. Ta sación Caja $ 300,000. Debe 130,00 pesos. Más detalles, Casilla 1686. O-

AV. RICARDO LYON, A POCO metros de Providencia, véndese s tio de 25 por 92 metros, a $ 15 metro. Es una verdadera ocasión Guzmán, Silva y Cía. Huérfano 1243. 1.?-O

BARRIO SAN CRISTOBAL, VEN dese espléndidos sitios en calle Lo reto y Buenos Aires, con hermos vista al cerro. Los sitios tiene buen frente y poco fondo, siend sus precios entre $ 6,300 y $ 9,00 Algunos sitios tienen fachada de la drillo. Más datos: Guzmán, Silva Cía. Huérfanos 1243. 1.?

CASAS MODERNAS EN D a, cerca Loreto, con vista a San Cristóbal, véndense. Pr de $ 23,000 a $ 27,000. Guzmán va y Cía. Huérfanos 1243. 1

LOS LEONES, EN LAS MEJOR avenidas, vendo sitios con y sin c tos, casitas de poco valor y bonito chalets. — Francisco Celis Meyer, Edificio Ariztía, primer piso. Ofici na 18. O-2

VENDO CASA AVENIDA ROSA- rio, a pocos pasos de Recoleta. T tar: Serrano 52. O

COMPRO TRES CASAS DE 10 A mil, cerca de carros. Pago al co tado.

COMPRO CASA HASTA 50 MIL, Sa Diego, Maestranza, Independenci Recoleta, central. Pago violento.

COMPRO GRUPO DE CASITAS HAS ta cien mil pesos, que produzcan bu na renta. Pago contado.

COMPRO URGENTE DOS PROPI dades de renta con deudas hasta 2 mil pesos.

$ 35,000, MAIPU 1207. CASA MO derna, confortable, salón, hall, c medor, seis dormitorios, dos W. varias dependencias. Sin intern diarios. Llaves: Maipú 1205.

BOMBAS

2.a COMPAÑIA DE BOMBEROS. Esmeralda.—Cítase a la Compañía academia teórica y práctica para Martes 2 de Octubre a las 9 P. M. Uniforme de trabajo. — Ayudante.

11.a Cía DE BOMBEROS.—Po pa Italia.—Invito la compagnia a serata di beneficio che avrà luo nel Teatro Municipale, la sera 1.o Ottobre, alle ore 9.15 P. Tenida di gala.—Il segretario.

12.a COMPAÑIA DE BOMBEROS. De orden superior, cito a la Co pañía para el Martes 2 de los rrientes a las 9.30 P. M., a Aca mia y ejercicio. Asistencia recom dada. Uniforme de trabajo.—El A dante.